

강원내일채움공제 지원

사업 개요

- 사업기간 : 2016년 7~12월 ※ 공제가입 : '16. 7월 ~ '21. 6월(5년간)
- 사업대상 : 강원도내 소재 중소기업 및 핵심인력
- 사업량 : 100명
- 내 용 : 매월 기업 기여금(24만원) 중 근로자 1명당 10만원 지원
- 사업비 : 60백만원(전액 도비)

특수공시

□ 추진배경 및 필요성

- 도내 중소기업 핵심인력의 장기재직 유도 및 목돈마련 지원
- 우수 핵심인력 유출 방지를 통한 기업 경쟁력 강화

□ 추진상황

- 사업계획 확정(중기청 사업 연계) : '16. 3. 30.
- 소요예산 확보(1회 추경, 60백만원) : '16. 5. 25.
- 도↔중소기업진흥공단 실무협약 체결 : '16. 6. 9.
- 지원사업 공고 : '16. 6. 20.~ 6. 27. * 72개 기업(261명) 신청
- 대상선정 및 청약 : '16. 7월 * 58개 기업 100명
- 도비 지원 : '16. 7~12월 * 도비: 60백만원(10만원×100명×6개월)

【 2016년 실적 】

- 지원인원 : 10개 시군, 58개 기업, 100명(남 68, 여 32)
- 춘천 14, 원주 19, 강릉 9, 속초 3, 삼척 3, 군단위 10(기업 소재지 기준)

강원상품권 유통

사업 개요

- 기간 : 2016년
- 발행형태 : 지류 (종이) 상품권
- 권종 : 3종 (5천원권, 1만원권, 5만원권)
- 발행액 : 30억원
- 사업비 : 135백만원(도비)

□ 추진배경 및 필요성

- 강원경제는 지역에서 생산한 부와 가치가 실시간으로 수도권 등으로 유출되고 있고, 더 크게 심화되고 있는 상황(한국은행)
- 지역자금의 역외유출 최소화 없이는 강원경제가 침체를 벗어날 수 없다고 보고 특단의 대책 강구 ⇨ “강원상품권” 제도 도입, 시행

□ 추진상황

- 강원상품권 유통사업 추진계획 수립 및 예산확보 : '16. 4~6월
- 조례제정·공포 및 대행기관(농협) 업무협약 체결 : '16. 6~7월
- 시행규칙 제정·공포, 상품권 발행(30억원) : '16. 9~12월

【 2016년 실적 】

- 상품권 관계자 간담회 개최 (도+사·군+전문가+유관기관·단체) : 12회
- 대항금융기관 업무협약 체결 (도↔농협 강원지역본부)
- 강원상품권 전산시스템 구축 완료
- 강원상품권 유통 홍보 및 사용점 모집 : 608개소

분만취약지 안전한 출산 인프라 구축사업

사업 개요

- 기간 : 2015~2017년(3년)
- 위치 : 홍천군, 화천군, 양구군(철원군, 인제군은 '17년 확대)
- 사업량 : 고위험 임산부 등록, 네트워크 구축 등
- 내용 : 고위험 임산부를 등록·관리, 24시간 응급체계구축
- 사업비 : 1,976백만원(국비1,340, 도비342 군비294)

□ 추진배경 및 필요성

- 우리도의 모성 사망비*는 27.3명으로 서울(5.9)의 4.6배
* 출생아 10만명 당 산모 사망수
- 강원대병원을 거점으로 분만취약지인 철원, 홍천, 화천, 양구, 인제 보건소 및 협력병원을 네트워크로 연계, 24시간 임산부 관리 및 응급체계 구축, 맞춤형 의료서비스 제공

□ 추진상황

- 지역발전위원회 지역행복생활권 선도사업 선정: '15. 3.
- 고위험 사업단 출범 및 임산부 첫 등록: '15. 12. 1.
- 강원도, 홍천군, 화천군, 양구군, 강대병원 MOU체결: '15. 12. 9.
- 전국최초 고위험 임산부 전용 자가관리 모바일 앱 개발: '16. 5. 9.
- 주민수요조사 및 설문조사 추진: '16. 9월
- 고위험 임산부 응급환자 진료실 구축: '16. 12월

【 2016년 실적 】

- 정부 3.0 우수사례 선정(행자부 주최): '16. 5. 13.
- 저출산 극복 전국 지자체 우수시책경진대회 최우수(행자부): '16. 11. 29.
- 임산부 등록(844명), 합병증 예방률(91%), 모바일 앱 이용(3,162건)

□ 관련사진



모바일 앱 119 이용 시 상황실에 임신 정보 자동 전송

산모명

신호성

신호성 > 주 > 4월 2016-04-01

간장자로 입력

혈당

혈압

체중

단백뇨

태아심음

진료일

실시간 응급상담

119연결

본환자는 (38)주 (2)일, (임산성당뇨) 산모입니다
4월 6일 오후 3:59

당지의 전화: 010-4864-3545로 연락바랍니다
4월 6일 오후 3:59

[안전한 출산 인프라 구축 사업단]
4월 6일 오후 3:59

[Web발신]
04/06 16:00 119에서 긴급구조를 위해 귀하의 휴대전화 위치를 조회하였습니다.
4월 6일 오후 4:00

어제

당지의 전화: 010-4864-3545로 연락바랍니다
4월 14일 오후 4:57

[안전한 출산 인프라 구축 사업단]
4월 14일 오후 4:57

사전
습득한
임신
정보로
신속한
대처
가능

<전국 최초 고위험산모 전용 모바일 앱>

강원도발달장애인지원센터 설치

사업개요

- 기간 : 2016년
- 위치 : 강원도 춘천시 영서로 2341 601-2호
- 사업량 : 1개소
- 내용 : 발달장애인 개인별지원계획 수립, 권익옹호 서비스 제공
- 사업비 : 470백만원(국비 235 도비 235)

추진배경 및 필요성

- 발달장애인 권리보장 및 지원에 관한 법률 제정(2015.11.21)
- 발달장애인 성장·권리보호·사회참여 지원을 위해 센터 설립

추진상황

- 강원도발달장애인지원센터 휴치희망 지자체 조사 : '16.4.4.
- 발달장애인지원센터 수탁기관 선정 심의 : '16.5.13.
- 발달장애인지원센터 위수탁(한국장애인개발원) 계약 : '16.6.11.
- 강원도발달장애인지원센터 개소 : '16.9.27.

【 2016년 실적 】

- 강원도발달장애인지원센터 운영 위수탁 계약 체결 및 개소
- 발달장애인 개인별지원계획 수립, 권리구제, 공공후견지원사업 수행 등

□ 관련사진



< 강원도발달장애인지원센터 개소식 >



< 강원도발달장애인지원센터 >

국가지정 음압입원치료격리병상 설치

사업개요

- 사업기간 : 2016년
- 사업위치 : 강원도 춘천시 백령로 156 강원대학교병원 본관 9층
- 사업량 : 3실/3병상
- 사업내용 : 국가지정 음압입원치료격리병상 설치
- 사업비 : 1,050백만원(국비 750, 도비 150, 시비 100, 자부담 50)

추진배경 및 필요성

- 2015년도 메르스 사태 발생시 국가지정격리병원 음압병상의 부족으로 메르스 확진환자 및 의심환자의 신속한 진료와 확산 차단에 차질 발생
- 향후, 공중보건위기 발생 및 2018 평창 동계올림픽 대비 감염병 환자의 신속한 치료와 확산 방지를 위해 “국가지정 음압 입원 치료병상” 설치

추진상황

- 사업대상자 선정 : '15. 11월(질병관리본부)
- 기본설계 및 실시설계 실시 승인 : '16. 6월
- 시공사 선정 및 공사 착공 : '16. 11월
- 음압입원치료격리병상 시설점검 : '17. 3월
- 현장 대응 모의훈련 실시 및 사용승인 : '17. 4월

【 2016년 실적 】

- 국가지정 음압입원치료격리병상 설치 : 3실/3병상, 추진율 100%

□ 관련사진



< 외부 : 음압격리입원치료병상 >



< 내부 : 음압격리입원치료병실 >



< 모의훈련 >

농업기계 등화장치 부착 지원

사업개요

- 기간 : 2015~2020년
- 위치 : 17개 시·군
- 사업량 : 18,500개
- 내용 : 농기계(경운기, 트랙터)에 등화장치 부착 지원
- 사업비 : 1,900백만원(국비 760, 도비 344, 시군비 796)

추진배경 및 필요성

- 농기계 보급 증가에 따라 도로주행 농기계의 안전사고를 사전 방지함으로써 농업인의 귀중한 생명과 재산을 보호
- 도로주행 농기계의 안전장치 부착으로 농업인 피해 사전 예방

추진상황

- 사업계획 수립 및 대상자 선정 : 1 ~ 3월
- 등화장치 부착 : 4 ~ 10월
- 사업정산 및 사업평가 : 12월

【 2016년 실적 】

- 등화장치 부착 : (계획) 3,500대 → (실적) 3,683대, 추진율 105%

□ 관련사진



대단위 산림소득경영단지 조성사업

사업 개요

- 사업기간 : 2016년
- 사업위치 : 원주시 귀래면 주포리 외 21개소(13개시군)
- 사업량 : 107ha(산림작물생산단지 67, 산림복합경영단지 40)
- 사업내용
 - 산나물·약초류·약용류·수실류 등 소득작물 재배를 위한 기반조성
 - 임내정리, 작업로, 관수·보호·감시·저장·건조시설, 식재·파종 등
- 사업비 : 5,747백만원(국비 2,299, 지방비 1,496, 자부담 1,952)

추진배경 및 필요성

- 우리도의 풍부한 산림자원을 활용, 청정 임산물 수요에 부응하는 단기소득 임산물(산나물, 산약초 등)의 대단위 생산기반 기지화
- FTA 대응 및 임산업 경쟁력 강화로 임업인 소득안전망 구축

추진상황

- 대단위 산림작물 및 산림복합경영단지 공모사업 공고 : '15. 7~8월
- 사업계획 검토(1차) 및 현장심사(2차) 실시 : '15. 9~10월
- 심의위원회 최종심사 및 사업대상자 선정 : '15. 11월
- 실시설계 및 산지전용·산림경영계획 등 인허가 : '16. 1~4월
- 사업착공 및 기반조성(임내정리, 보호·관리시설 등) 완료 : '16. 5~12월

【 2016년 실적 】

- 산림경영소득단지 조성 : (계획) 107ha → (실적) 107ha, 추진율 100%

□ 산림작물생산단지 조성(인제군 인제읍 원대리)



[대상지-사업전]



[산지정리후 산나물파종]

□ 산림작물생산단지 조성(홍천군 내촌면 물걸리)

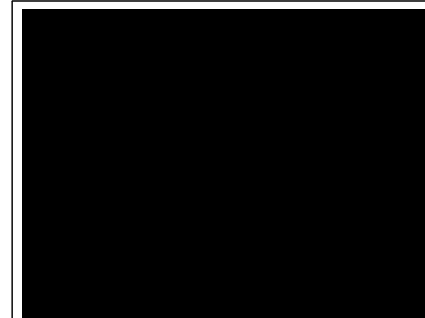

[대상지-사업전]



[개암나무 단지조성]

□ 산림작물생산단지 조성(태백 원도 산19)

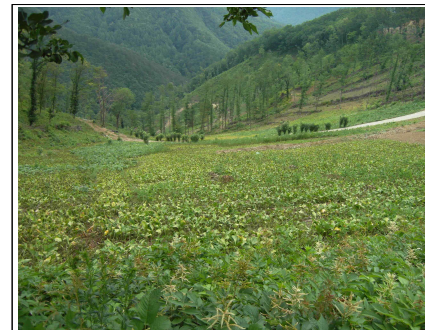

산나물, 곰취 생산단지



곰취 생산단지

산림재해예방 대책 추진

사업 개요

- 사업기간 : 2016년
- 사업위치 : 춘천시 등 18개 시·군
- 사업량 : 산지사방 32ha, 계류보전 40km, 사방댐 100개소, 산림유역관리 3개소 등
- 사업비 : 41,017백만원(국비 28,712, 도비 6,152, 시군비 6,153)

추진배경 및 필요성

- 기후변화 및 국지성 호우 증가에 따른 산사태 등 산림재해발생 위험성 증가
- 생활권 주변 산사태취약지역을 중심으로 사방사업 확대로 주민 생명보호 및 재산 피해 최소화

추진상황

- 2016년 산사태취약지역 지정고시 : '16. 1~6월
- 사방사업 설계용역 발주 : '16. 1~2월
- 사방사업 설계심사 : '16. 2~3월
- 해빙기 산사태 안전관리 추진대책 수립 : '16. 3월
- 산사태대책상황실 구성 : '16. 5~10월
- 사방사업 추진 및 완료 : '16. 3~12월

【 2016년 실적 】

- 산지사방 : (계획) 32ha → (실적) 7.29ha, 추진율 23%
- 계류보전 : (계획) 40km → (실적) 44km, 추진율 110%
- 사 방 댐 : (계획) 100개소 → (실적) 102개소, 추진율 102%
- 산림유역관리 : (계획) 3개소 → (실적) 3개소, 추진율 100%

산림재해예방사업

	
사방댐	계류보전
	
민북지역 산림복원 전	민북지역 산림복원 후
	
산지사방	산사태 취약지역 예방산지사방

인제 친환경에너지타운 조성

사업 개요

- 기간 : 2016 ~ 2018년(3년)
- 위치 : 인제군 금강로 221 일원(폐기물종합처리시설 내)
- 사업량 : 소각장 시설 1식(48톤/일)
- 내용 : 재배온실, 폐열공급설비, 육묘장, 건조장, 농산물전시판매장, 황토펜션 온수·난방 공급 등
- 사업비 : 5,200백만원(국비 2,600 도비 780 군비 1,820)

추진배경 및 필요성

- 기피·혐오시설로 여겨졌던 환경기초시설을 친환경에너지 시설로 전환하여 환경과 에너지문제를 동시 해결
- 친환경에너지와 지역주민이 상생하는 관광자원화 추진 마을 공동수익 창출

추진상황

- 친환경에너지타운 사업대상지 공모('16. 1월)
- 친환경에너지타운 본사업지 선정('16. 4월)
- 사업타당성조사 및 기본계획 수립 용역('16. 5~11월)
- 용역 결과에 따라 총사업비, 사업내용 등 최종 확정('16. 12월)

【 2016년 실적 】

- '16년 4월 : 1차 선정(5개소/인제, 음성, 제주, 보령, 완주) / 환경부
- '16년 12월 : 친환경에너지타운 확정(인제, 음성, 제주) / 환경부

향후계획

- 기본 및 실시설계('17. 9월), 착공('17. 10월), 준공('18. 12월)

인제 친환경에너지타운 위치도 및 배치도



민물김 연구(증식)센터 건립

사업 개요

- 기간 : 2016 ~ 2018년(3년)
- 위치 : 삼척시 근덕면 하맹방리 850번지 일원
- 사업량 : 민물김 연구(증식)센터 및 수로시설 1식
- 사업비 : 1,000백만원(국비 500 도비 150 시비 350)

추진배경 및 필요성

- 국내 유일하게 소한계곡에 자생하는 민물김의 종보전 및 증식을 위한 기반시설 조성으로 민물김의 체계적 보전 및 양식기술 개발
- 생태자원의 가치 제고 및 활용으로 지역 소득사업 연계 추진

추진상황

- 삼척 자생 민물김 보전대책 및 주민소득화 용역('12. 2월)
- 소한계곡 생태·경관보전지역 지정 고시('12. 10월, 강원도 고시 제2012-307호)
- 민물김 연구(증식)센터 기본 및 실시설계 용역('16. 3~12월)
- 민물김 연구(증식)센터 건립부지 토지보상 협의('16. 3월 ~ '17. 1월)

【 2016년 실적 】

- 민물김 연구(증식)센터 기본 및 실시설계 용역('16.3~12월)
- 민물김 자문위원회 구성 및 운영('16.8월)
- 민물김 연구(증식)센터 건립부지 토지보상 협의('16.3월~'17. 1월)

향후계획

- 공사착공('17. 4월), 준공 예정('18. 7월)

민물김 연구(증식)센터 건립공사



위치도

조감도

민물김 서식지(소한계곡)



소한계곡 내 소한굴

소한천 민물김 서식사진

GTI 국제무역 · 투자박람회

사업 개요

- 기간 : 2016. 10. 13.~10. 16.(2013년~)
- 위치 : 속초시 엑스포공원 일원
- 사업량 : 10여개국(중·러·일·몽·미·베·인 등), 633개기업, 바이어2,500명
- 내용 : 청정상품 전시·판매, 무역투자상담, 투자설명회 등
- 사업비 : 2,200백만원(국비 900, 도비 1,300)

주요 VIPs

- 【국외】 한창우 박람회 조직위원장, 주한중국대사관공사, 주선양총영사, GTI 사무총장(왕웨이나), 세계한인상공인총연합회 회장단 등
- 【국내】 정세균 국회의장, 2018평창동계올림픽조직위원장, 강원도문화재단 이사장, 도의회의장, 속초시장 등

추진배경 및 필요성

- 동북아 국가간 경제협력 확대를 통한 강원도의 경제영토 확장
- 강원도의 잠재적 가치 국내외 홍보 및 무역 활성화를 통한 지역발전의 계기 마련

주요 행사

날짜별	10. 13.(목)	10. 14.(금)	10. 15.(토)	10. 16.(일)
공식행사 및 비즈니스 행사	<ul style="list-style-type: none"> ▶ 무역·투자 상담 ▶ 한중FTA경협포럼 ▶ 3夜 이벤트 (공연, 향토음식, 특판) ▶ 세계한상지도자대회 	<ul style="list-style-type: none"> ▶ 무역·투자 상담 ▶ 청정상품 이벤트 ▶ 한중교류의 밤 ▶ 3夜 이벤트 (공연, 향토음식, 특판) 	<ul style="list-style-type: none"> ▶ 무역·투자 상담 ▶ GTI 구매투어단 ▶ 한중교류의 밤 ▶ 3夜 이벤트 (공연, 향토음식, 특판) 	<ul style="list-style-type: none"> ▶ 무역·투자 상담 ▶ 청정상품 이벤트 ▶ 우수상품시상식
전시판매	우수상품 전시·판매, 현장 특가판매, 깜짝세일, 품목별 이벤트 진행			

2016년 실적

- 내수시장 개척을 위한 중소기업의 현장판매 증대 ⇒ 27억원
- 참가기업의 경험축적 등 활발한 수출상담 진행 ⇒ 4억8천만불
- 주력 품목(바이오, 의료기기, 식품)의 수출계약 성과 ⇒ 6천5백만불

GTI 국제무역·투자박람회



레고랜드 진입교량 건설공사

사업 개요

- 위 치 : 춘천시 중도동(하중도) ~ 근화동 일원
- 사업기간 : 2015. 6. ~ 2017. 11.
- 사업 량 : L=1,058.5m, B=25.0m (교량 966m, 접속도로 92.5m)
- 사업 비 : 85,086백만원 (국비42,543 / 지방비42,543)
- 사업주체 : 강원도 (시공사 : 대림건설)

추진배경 및 필요성

- 레고랜드 코리아 성공적 개장을 위한 진출입 교통망 확보
- 주변 관광지 활성화 기여 및 외국인 투자기반 확보

추진상황

- 대형공사 입찰방법 심의(설계시공 일괄입찰방식(T/K) 결정) : '14.2.11.
- 예비타당성조사 결과 통보(기재부) : '14.4.17.
 - 경제성(B/C : 1.54), 종합분석(AHP : 0.672)
- 레고랜드 진입교량 총사업비 확정(기재부) : '14.8.20.
- 진입교량 입찰공고(조달청) : '14.10.8.
 - 유찰 2회 → 강원도계약심의위원회(수의계약 결정 : '15.2.3.)
- 레고랜드 진입교량 계약(6. 5) 및 착공(우선시공분) : '15.6.8.
- 하천점용허가(원주청) 및 실시계획인가(강원도) : '15.10.15.
- 레고랜드 진입교량 본공사 계약 및 착공 : '15.12.4.
- 레고랜드 진입교량 주담부 완공 : '17.2.21.(※ 현 공정율 : 80%)

향후계획

- 레고랜드 진입교량 준공 : '17.11월
 - (현재) 접속교 거더 설치중 → 사장교 및 부대공(난간 도색) → ('17.11월) 준공
- 교통체증 해소를 위한 캠프페이지~진입교량 연결도로 구축
 - 접속도로 770m(사업비 : 280억원) → '17.10월 준공 예정(춘천시 시행)

농어촌지역 희망택시 운영

사업 개요

- 기 간 : 2014년 ~ 계속
- 대 상 : 13개 시·군 101개 마을(7,446명)
- 사업비 : 15억원(도비 7.5, 시군 7.5)
- 내 용 : 대중교통 취약지역에 택시를 활용한 주민 맞춤형 교통 서비스 제공*으로 교통복지 사각지대 해소
- * 운임: (주민) 시내버스 이용요금, (도, 시군) 주민 지불 차액분

추진배경 및 필요성

- 대중교통 이용이 불편한 지역주민의 대체교통수단 도입 필요
- 택시를 활용한 수요 응답형 교통서비스 제공으로 교통복지 사각지대 해소

추진상황

- 2014년(시범운영): 5개 시·군 15개 마을
 - 3,779회 운행, 4,716명 탑승, 118,920천원 손실보상
- 2015년: 13개 시·군 57개 마을
 - 27,907회 운행, 38,423명 탑승, 471,531천원 손실보상

【 2016년 실적 】

- 사업대상 확대: 13개 시·군 57개 마을 ⇒ 89개 마을
- 60,478회 운행, 81,479명 탑승
- 942,363천원 손실보상

□ 강원도 희망택시 운영



**강원도,
농어촌지역 희망택시 사업
101개 마을로 확대 운영**

**대중교통 이용이 불편한 마을에
버스요금으로 택시를 이용할 수 있는 사업
92%의 높은 만족도 보여**

**강원도
앞으로도 더 많은 도민이
혜택을 받을 수 있도록 노력할 것**

귀농창업 활성화 지원

사업 개요

- 사업기간 : 2016년
- 사업량 : 도·14시군
- 사업내용
 - 귀농창업지원센터운영, 귀농창업교육
 - 신규농업인 귀농·귀촌 교육 및 소규모 창업지원
- 사업비 : 1,030백만원(국비 435, 지방비 595)



□ 추진배경 및 필요성

- 귀농인의 안정적인 농업·농촌 정착을 위한 체계적인 관리 요구
- 기초영농기술 및 현장실습을 통한 농촌지역 조기적응 및 안정적 정착

□ 추진상황

- 귀농창업지원센터 운영 : 개소식(2016.2.17.), 인력확보(4명/창업전문가)
 - 창업지원센터 내방객 및 전화상담(408명), 현장컨설팅(444명)
 - 홍보 동영상 제작(3종), 사례집(1천부), 리플릿(5천부), 블로그운영
- 귀농창업교육 : 5과정 200명
 - 귀농창업모델개발교육(4~6월/50명) : 10회, 창업액션플랜작성(41건)
 - 창업모델경진(11월/40명) : 액션플랜 전시, 귀농창업모델 경진 등
 - 멘토멘티 역량강화교육(80명) : 스마트팜, 멘토멘티 역할
 - 창업경영교육(40명) : 농가경영기록장 작성, 하이테크농업기술 등
- 소규모 창업지원 : 9시군 10개소
 - 포장재(22종), 쇼핑몰(3식), 지적재산권 등록(3식), 환경개선(7식)
- 신규농업인 귀농귀촌교육 : 2과정 835명
 - 영농정착교육(13시군 19과정 782명), 현장실습(12시군 53명)

□ 관련사진

	
< 귀농창업지원센터 개소식 >	< 창업전문가 상담 >
	
< 귀농창업모델 개발 교육 >	< 귀농창업액션플랜 전시 >
	
< 홍보 동영상 제작 >	< 사례집 제작 >

지역 특화사업 활성화

〈 사업 개요 〉

- 사업기간 : 2016 ~ 2021년
- 사업량 : 23개소
- 총사업비 : 13,800백만원('17현재 3,000백만원)
- 지원대상 : 시군농업기술센터
- 내용 : 특화품목 규모·조직화, 생산~가공, 유통·체험 활성화

□ 추진배경 및 필요성

- 농산물 수입개방과 소비여건 변화로 지역농업 특화전략 변화 요구
- 시군여건에 맞는 주도품목을 선정 지역대표 특화품목으로 중점 육성하여 농업인 소득향상 및 지역농업 활성화 유도
- 특화품목의 체계적인 관리로 지속 가능한 지역 핵심사업으로 육성

□ 추진상황

- 육성목표 : ('16) 5품목 → ('17) 8(신규3) → ('18) 13(5) → ('19) 18(5) → ('20) 23(5)
- 추진현황('16~'17) : 8품목(신규 3, 2년차 5), 30억원
 - 1년차(3개소) : 더덕(횡성), 토마토(영월), 수박(화천)
 - 2년차(5개소) : 다래(원주), 찜채소(속초), 산마늘(인제), 산채(강릉·양양)
- 주요내용 : 특화품목 규모·조직화, 생산·가공·유통·체험 활성화

【 2016년 실적 】

- 생산기반 확충 : ('15) 81.7 → ('16) 98.6(16.9ha 증가)
- 지역협의체 구성 : ('16) 5개회 43명, 회별 2~6회(연 16회)
- 역량향상 교육지원 : ('16) 40회 1,107명
- 유통기반 확충 : 공동선별장, 공동 브랜드 및 포장재 개발 등
- 가공 상품화 : 12종(다래와인, 산채절임, 간편식 등)
- 농가 평균소득 : ('15) 8.5 → ('16) 10백만원(17.1% 증가)
- 일자리 창출 : 24명(상시 14, 비상시 10)

□ 지역특화사업 활성화

	
<p>원주 다래(생산기반)</p>	<p>원주 다래(가공상품화)</p>
	
<p>강릉 산채(갯방풍 생산기반)</p>	<p>속초 쌈채소(수확체험)</p>
	
<p>인제 산마늘(생산기반)</p>	<p>인제 산마늘(가공장비)</p>
	
<p>양양 산채(생산기반)</p>	<p>양양 산채(가공상품화)</p>