

새로운 강원도! 특별 자치시대!

민선8기 도지사 공약사항 세부실천계획



목 차

I. 민선8기 도정 비전과 목표	3
II. 공약개요	15
III. 재정운영계획	73
IV. 공약관리 및 도민소통 계획	85
V. 공약 세부실천계획	97

I. 민선 8기 도정 비전과 목표

1. 민선8기 도정 비전과 목표	5
2. 민선8기 도정방향 및 추진전략	6
3. 대내 여건 및 향후 정책방향	7
4. 주요업무 추진계획	10

1. 민선8기 도정 비전과 목표

도정비전

새로운 강원도! 특별자치시대!

‘새로운 강원도, 자유로운 강원도, 위대한 강원도’



도정목표

인구 200만

지역내 총생산
100조 원

사통팔달
수도권 강원시대

2. 민선8기 도정방향 및 추진전략

1 민선8기 도정방향

□ **도민 중심의 지역주도형 강원특별자치도를 실현하고 민생경제 안정과 미래 전략산업 육성을 최우선 과제로 추진**

- 도민 이익 중심의 특례 법제화 및 지역발전을 견인하는 규제혁파 실시
- 재난·재해로부터 도민의 안전을 지키고 경제위기에 대응한 민생경제 안정 정책 중점 추진
- 반도체·바이오·에너지·데이터 등 미래 전략산업 육성에 도정의 역량 집중

2 핵심목표와 추진전략

도정 핵심목표 ⇒ **특별자치도 성공 안착 + 미래산업 육성 + 도민생활 안정**

핵심 추진전략 ⇒ **5대 분야 20개 과제**

도민 중심의 특별자치도 실현	<ul style="list-style-type: none"> ▶ 강원특별자치도 기반 완성 ▶ 현장 중심의 규제혁신 ▶ 도민 중심의 지방행정 운영
미래 전략산업 중점 육성	<ul style="list-style-type: none"> ▶ 첨단기술 중심의 신산업 육성 ▶ 바이오헬스 산업 고도화 ▶ 미래에너지 융복합 산업 기반 강화 ▶ 데이터 산업 수도 육성
지역특화산업 경쟁력 강화	<ul style="list-style-type: none"> ▶ 글로벌 관광지대 육성 ▶ 강원 문화·체육 저변 확대 ▶ 농업 혁신성장 기반 조성 ▶ 해양산업 경쟁력 제고 ▶ 지속가능한 녹색경제 창출
지역경제 활성화 기반 조성	<ul style="list-style-type: none"> ▶ 지역경제 활력 제고 및 민생경제 안정 강화 ▶ 전략적 투자유치 및 수출 경쟁력 제고 ▶ 강원형 일자리 확대 ▶ 균형발전 촉진 SOC 확충 ▶ 접경·폐광지역 경제기반 조성
재난·재해 대응 및 복지안전망 강화	<ul style="list-style-type: none"> ▶ 재난·재해 대응 인프라 확충 ▶ 돌봄과 나눔의 복지공동체 실현 ▶ 도민의 건강한 삶 여건 조성

3. 국내외 여건 및 향후 정책방향

■ 국내외 여건

- 최근 세계 경제는 우크라이나 사태 장기화, 고물가, 주요국의 통화정책 전환 등의 영향으로 **불확실성이 고조되고** 있는 상황
 - 원유, 천연가스, 철강 등 주요 원자재와 곡물 가격 상승으로 인한 **고물가 압력이 지속되고** 이를 완화하기 위한 주요국의 **고금리 통화정책** 기조 강화
- 국내경제는 환율, 물가, 금리가 모두 상승하는 **3高 현상의 지속으로 소비·투자 위축** 등의 경제 침체 우려
 - 생활물가 상승세, 금리인상에 따른 이자비용 증가 등으로 저소득층과 자영업자 중심의 **민생경제 전반의 어려움 가속화** 예상

경제성장률 (GDP)	2019년	2020년	2021년	2022년	2023년
	2.9%	-0.7%	4.0%	2.6%	1.7%

- 반면, **방역조치 완화(실내마스크 의무 해제 등) 정책**에 따른 대면 서비스 소비 정상화, 야외활동, 해외여행 재개 등이 **소비심리를 개선** 하고 민간소비를 견인할 전망
- 우리나라는 인구 구조적으로 저출생, 고령화 가속화로 지역의 소멸 위협이 대두되고, 특히 비수도권의 **인구감소가 심각한 상황**
 - 사상 최초 '20년 국가 총인구 감소, '19년 수도권 인구 50% 초과 등 인구감소와 불균형 심화가 심각한 사회적 문제로 대두
 - 국가적 차원의 집중적 투자에도 불구하고, 국가 출산율은 인구 대체율을 한참 밑돌고 있으며, 노인부양비도 지속적 증가 전망

강원도의 여건과 잠재력

- 강원특별자치도 출범으로 강원도 발전의 대전환 계기 마련
 - 국가발전과 안보를 위해 과도한 규제와 개발 제한으로 희생을 감내해왔던 강원도에 대전환과 새로운 도약의 시대 도래
 - **고도의 자치권과 규제혁파 및 파격적인 특례 적용**을 통해 도민의 삶이 한층 향상되고 지속 가능한 **지역경제 발전 계기** 마련

- **SOC 확충 등 지역 균형발전 선도 모델 실현 가능 지역**
 - 평창 동계올림픽 개최를 기점으로 고속도로, 철도 등 **SOC 분야**는 KTX와 고속도로 개통 등으로 **수도권 접근 노선**이 대폭 개선
 - 윤석열 정부 강원도 공약인 **광역교통망·항만 인프라가 확충**되면 철도와 도로, 그리고 항로를 따라 기업·자본·물류의 유입 요인 확대로, 일하고 싶고 투자하고 싶은 **신산업의 중심지**로 도약

- **4차 산업혁명 기반 미래 첨단·청정 산업의 거점 지역**
 - 탄소중립 실현에 강원도가 액화수소규제자유특구 지정과 수열 에너지 투자 선도지구로 지정되는 등 **청정에너지 거점도시**로 육성되어 미래 전략산업의 메카로 부상
 - 강원도 특화 산업인 **정밀의료·바이오·디지털 헬스케어** 분야는 국가차원의 중점 지원 시 대한민국의 핵심 주력산업으로 성장 가능

- **수도권 배후지역, 동북아 교류의 중심지**
 - 고속도로, 철도 등 **교통망 확충**으로 수도권과의 접근성이 향상되어 **수도권 과밀화를 분산할 수 있는 최적의 요충지**
 - 북방지역, 환동해권과의 물류 이동을 최단 시간과 거리로 연결할 수 있는 **지리적 이점**을 가진 **동북아 교류의 중심지**

III 정책방향

- 도민 이익 중심의 분권·전략산업 특례 법제화 및 지역발전을 견인하는 규제혁파 실시로 **지역주도형 강원특별자치도 구현**
 - 비전 및 방향 설정, 각종 특례 발굴 등으로 『강원특별법』 개정 추진전략 마련 및 개정 추진
 - 강원특별자치도 출범에 따른 新 자치분권 체계 구축을 통해 합리적인 토지이용규제 혁신 및 현장중심 기업규제 개선 추진
- 기업하기 좋은 환경을 조성하고 반도체, 이모빌리티, 바이오, 미래 에너지, 데이터 등 **미래 첨단산업 중점 육성**
 - 지역 산업 생태계 혁신을 위한 글로벌 앵커 기업 유치를 통해 고부가가치 전략 산업 육성 추진
 - 한국은행 및 중규모 공공기관 유치를 통한 강원특별자치도 균형발전 도모
 - 반도체 산업 육성 기반구축 및 기업 유치를 통해 강원 첨단산업 혁신을 도모하고 지역경제 활성화 및 일자리 창출 추진
- ‘쓸때 쓰고, 아낄때 아끼자는’ 기조 하에 道 재건전성 확보를 위한 **고강도 재정혁신 추진**
 - 채무감축을 통한 재정건전화 등 재정혁신 추진
 - ‘강원도형 재정준칙’ 마련으로 통해 채무관리 법제화 추진
 - 고향사랑기부제 조기 정착 등을 통한 지방재정 확충 기반 마련
- 땅길, 바닷길, 하늘길을 활발하게 연결하여 국내외 네트워크가 강력한 동북아 **물류·교통 중심지로 도약**
 - 광역SOC 연계 사통팔달 도로 교통망·철도망 구축
 - 크루즈 관광거점 도시로 육성하기 위한 기반시설 조기 확충
 - 신 북방경제 거점항 조기 조성을 위한 민자 5선석 재정전환 추진
- 각종 재난·재해로부터 도민 안전을 지키고 인플레이션으로 인한 경제위기 대응한 **민생경제 안정 정책 추진**
 - AI 기반의 재난 예측 및 스마트 안전 인프라 강화
 - 경영안정자금·육성자금 등을 통해 소상공인·중소기업 금융지원 확대

4. 주요업무 추진계획

1. 도민중심의 특별자치도 실현

- **강원특별자치도법 개정 추진** ▶ 개정안 2023년 4월 통과 목표로 추진
 - 중앙부처 협의, 지원위원회 심의('23. 1~2월), 법안 발의(2월) 및 통과(4월 목표)
 - * 개정안 : 목적·비전, 4대 핵심규제 이양·완화, 권역별 전략산업 육성 특례, 규제 완화 행·재정 특례
 - 국무총리 소속 지원위원회 구성·운영 : 2월중(제1회 위원회 회의 개최)
- **전문가 자문단 및 범국민추진협의회 운영** ▶ 특례 발굴 자문, 입법 동력 확보
 - 전문가 자문단(10개 분야 122명), 범국민추진협의회(300여명)
- **현장 중심의 기업규제 발굴·개선** ▶ 전문가 중심의 '기업호민관' 제도 본격 운영
 - 18개 시군 간담회 개최(1분기) 후 기업 현장방문·간담회·자문 추진(4월~ , 20회)
- **이동·도청 및 영동권 지역본부(제2청사) 설치** ▶ 영동권 제2행정 중심도시 육성
 - 시군현장간담회(분기별 1회), 제2청사 집무(월 1~2회, 환동해본부 내)
 - 특별법 개정 지속 추진(제2청사 설치 조직특례 신설) 및 지역본부 설치(6월~)
- **도청 신청사 건립 추진 : 기본계획 수립 및 타당성 조사 용역('23. 12월限)**

2. 미래 첨단산업 중점 육성

- **반도체 산업 기반 육성** ▶ 전문인력 양성 및 클러스터 대상부지 마련
 - 반도체 교육센터 설립('23~'27), 반도체 공유대학(7개 대학, 1개 고교) 운영('23~'26)
 - 반도체 분야 연구개발 및 교육장비 지원('23~'26), 클러스터 조성 대상 부지 마련
- **미래차 산업 기술혁신 생태계 조성** ▶ 연구실증 단지 및 핵심부품 산업 벨류체인
 - (횡성) 이모빌리티 기업지원센터 및 경상용 특장 시작차 제작지원센터('23. 준공)
 - (원주) 디지털 융합 자동차 부품혁신 지원센터 구축(~'25)
- **바이오헬스 산업 고도화** ▶ 지역특화 바이오 산업벨트 구축
 - 홍천국가항체클러스터 구축(~'26), 체외진단 산업화 플랫폼 고도화(~'26)
 - 디지털 헬스케어 실증도시(평창·정선) 육성(~'26), 춘천 강소연구개발 특구 육성(~'26)
- **미래에너지 융·복합 산업 기반 강화** ▶ 미래형 에너지 전환 가속화
 - 액화수소 신뢰성 평가센터(~'25) 및 저장·운송 클러스터 구축(~'27), 규제자유특구 실증(~'24)
 - 수소교통 복합기지(~'23), 수소전기차 보급('23. 1,116대), 수소충전소 구축('23., 춘천·횡성)
 - 공공주도형 풍력 집적화 단지 개발(~'26, 40MW급 2~3개소)
- **데이터산업 수도 육성** ▶ 지역자원 연계 데이터산업 생태계 조성
 - 수열에너지 융복합 클러스터 조성(~'27), 데이터센터 유치 추진(200MW, 6기 규모)
 - 데이터 기반 창업·벤처기업 육성(~'25), 데이터 활용 의료·건강 생태계 조성(~'27)
 - XR기반 강원 메타버스 플랫폼(~'23년), 메타버스 융복합 멀티플렉스 조성(~'25년)

3

지역특화산업 경쟁력 강화

- **글로벌 관광지대 조성** ➡ 체류형, 지역특화 관광자원 중심의 관광거점화
 - 워케이션 상품 확대 운영 : ('22년) 5개 시군 → ('23년) 8개 시군
 - 전통시장 연계 시티투어버스 운영(5개 시군) 및 정부(7개)·도 지정(11개) 축제 지원
 - 백두대간 문화철도역 연계사업(~'24, 6개소), 관광지 재생 사업(속초, 삼척, 정선)
 - 지역관광거점도시 조성(강릉), 문화관광자원(8개 사업) 및 생태녹색관광자원(6개 사업)
- **강원 문화·체육 저변 확대** ➡ 문화 예술 지원 강화 및 체육 활성화 기반 조성
 - 예술인 창작활동비 확대(46 → 67억 원), 장애예술인 창작공간 제공(15명, 최대 3개월)
 - 세계합창대회(7월), 평창대관령음악제(7월), 강원키즈트리엔날레(10월) 개최
 - 도지사기 대회(35개), 도민 생활체육대회(양구), 어르신 생활체육대회(삼척) 개최
 - 생활체육 지도자 배치(일반 198, 어르신 70, 장애인 40), 대상별 스포츠강좌 이용권 지원
- **농·수산업 혁신성장 기반 조성** ➡ 농촌·어촌의 지속가능한 성장여건 마련
 - 청년농·후계농 창업·정책 지원(정책자금 및 육성자금 지원), 활력 농촌마을 육성(100개소)
 - 친환경축산(축사 개선, 조사료 생산기반 확충), ICT 기반 스마트 축산(가축 관리 자동화)
 - 국가 그린바이오 클러스터 조성(~'31) 및 농자재·유류·사료 등 지원(반값 농자재, 면세유 등)
 - 동물보호센터 신규 설치(3개소) 및 강원도 반려동물지원센터 건립(1개소)
 - 어촌테마마을 조성(~'26, 삼척), 어촌정주어항 정비·보수(5개소), 클린 남해항 조성('25)
 - 어업경영 여건 개선 지원(면세유, 재해보상보험 등), 외국인 어업근로자 복지회관 건립(강릉 1개소)
- **산림소득 기반 산업화 육성** ➡ 지속가능한 녹색경제 창출
 - 스마트 산림바이오 혁신성장 거점(~'25), 산악관광 거점(태백 매봉산, 평창 청옥산 등) 조성
 - 설악산 오색삭도 설치(~'26), 2023 강원세계산림엑스포 개최(9~10월)

4

지역경제 활성화 기반 조성

- **지역경제 활성화 정책 추진** ➡ 지역 성장 여건 마련 및 민생안정 대책 강화
 - 소상공인 경영안정자금(1,200 → 2,000억) 및 중소기업 육성자금(2,700 → 3,500억) 확대
 - 사회적경제기업 육성(기업 60, 마을공동체 61, 마을기업 21), 전통시장 현대화(18개소) 등
 - 도·시군 물가대책 종합상황실 및 지역물가책임관 운영, 지역공공요금 동결 기조 유지
- **기업하기 좋은 투자 환경 조성** ➡ 전략적 투자유치 및 수출 경쟁력 제고
 - 지역 특화산업 위주 유치활동 전개(춘천 바이오, 원주 반도체, 삼척 수소, 횡성 이모빌리티 등)
 - 노후 산업단지 재생(2개소) 및 농공단지 기반시설 개보수(3개소)
 - 도내 중소기업 수출 스타기업 육성(22개사), 수출상담회 개최(5회), 컨설팅 등

- **강원형 일자리 확대** ➡ 기업 맞춤형 인력 양성
 - 미래인력(의료기기, 이모빌리티 140명) 및 온라인 마케터(100명) 양성
 - 청년 로컬벤처기업(30개 기업) 및 G-스타트업 청년창업(55개 기업) 지원
- **도로·철도 등 SOC 확충** ➡ 지역균형발전 촉진
 - 고속도로망(제천~영월, 영월~삼척, 춘천~철원) 구축 : 타당성 조사 완료 및 착공
 - 고속철도망(춘천~속초, 강릉~제진, 여주~원주, 삼척~강릉, 용문 흥천 등) : 타당성 조사, 설계, 착공
- **접경·폐광지역 활성화 기반 조성** ➡ 지역 경제활력 제고
 - 접경지역 군장병 우대업소 운영·지원(850개소), 소상공인 영업장 시설현대화(380개소)
 - 폐광지역 창업 활성화 및 주민창업 지원, 폐광지역 기업 경영 활성화 및 컨설팅

5 재난·재해 대응 및 복지안전망 강화

- **재난·재해 대응 인프라 확충** ➡ 도민안전을 위한 빈틈없는 안전망 구축
 - 재난안전 마을방송 가청권 확대(1,870개소), 침수 취약도로 자동 차단시설 설치(12개소)
 - 대형산불 대응 진화장비 보강(소방헬기 도입, 비상소화장치 606개소 설치 등)
 - 특수소방차량 도입(다기능 화학차 3대, 119음압구급차 3대, 산불전문진화차 14대)
- **도민 맞춤형 복지서비스 지원** ➡ 돌봄과 나눔의 복지공동체 실현
 - 육아기본수당 : (0~11개월) 부모급여 → (1~3세) 월50 → (4~5세) 월30 → (6~7세) 월10만 원
 - 농어업인 수당(농업 82,400호, 어업 2,123호, 임업 200호, 연 70만원) 및 복지바우처 지원
 - 노인요양시설 확충(일반 5, 치매전담형 2), 장애인 복지시설 지원(지원 179, 기능보강 32)
 - 저소득층 주거급여 지원(49천 가구), 청년월세 한시 특별지원(3천 명) 등
- **보건의료서비스 제공** ➡ 도민의 건강한 삶 여건 조성
 - 보건기관 인프라 개선(13개 시군, 59개소), 건강생활지원센터 확충(2개소)
 - 공공산후조리원 확충('22. 4개소 → '23. 7개소), 공공어린이 재활의료센터 건립(2개소)

[참고] 도 일반현황

인구·면적

- 인 구 : 1,536천 명(남773, 여763), 전국대비 2.99% ※ '22.12. 기준, 외국인 제외
 - 생산가능 인구(15~64세) : 1,026천 명(전국대비 2.83%)
- 면 적 : 16,875km²(전국 대비 16.8%)
 - 임야 81.4%, 전 6.1%, 답 3.2%, 기타 9.3%
 - ※ 백두대간의 중심, 긴 해안선(439km), 휴전선(145km) 연결
- 행정구역 : 7시 11군, 187개 읍·면·동

조직·인력

- 조 직 : 13실·국·본부, 25직속기관, 2출장소, 14사업소, 1의회,
2합의제행정기관
- 인 력 : 22,423명(도 7,040, 시군 15,383) ※ '22. 12월 말 기준

재정 규모

- 예산규모 : 20조 2,365억 원
 - 도 : 7조 5,232억 원(일반회계 6조 7,420, 특별회계 7,812) *기금 1조3,392억 원
 - 시군 : 12조 7,133억 원(일반회계 11조 4,332, 특별회계 1조 2,801)
- 재정자립도(당초기준) : 도 본청 29.4%, 시군 평균 13.8%

산업 구조

- 지역내총생산(GRDP) : 50조 7억 원(2021년 잠정)
 - 1인당 GRDP : 33,320천 원(전국 10위)
- 산업구조 : 서비스업 72.7%, 광제조건설업 19.3%, 농림어업 5.2%, 기타 2.8%

II.

공약 개요

1. 공약 도표	17
2. 분야별 핵심전략	18
3. 5대 핵심 공약	19
4. 공약총괄	21
5. 공약목록 및 임기내 예산	23
6. 연차별 추진계획	31
7. 연차별 투자계획	57

1. 공약 도표

민선 8기 "새로운 강원도! 특별자치시대!"를 견인할 도민들과의 약속 꼭 지키겠습니다.

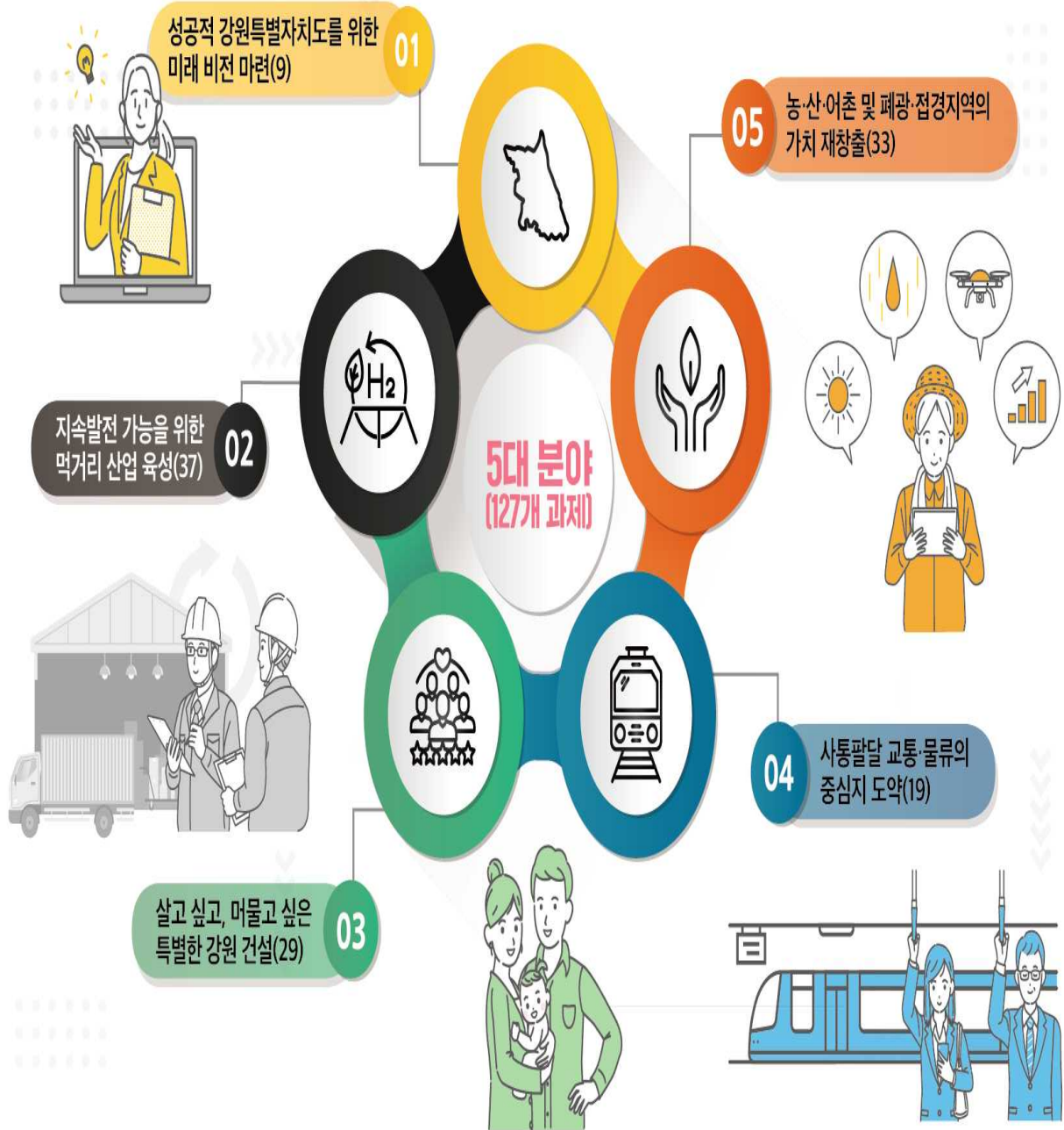

2. 분야별 핵심전략

분 야	핵 심 전 략
<p>성공적 강원특별자치도를 위한 미래 비전 마련 (9개 과제)</p>	<ul style="list-style-type: none"> ■ 규제혁파 및 파격적인 특례 적용 ■ 미래산업 글로벌 도시 건설 ■ 최고의 행정서비스, 도민 공감 행정
<p>지속발전 가능성을 위한 먹거리 산업 육성 (37개 과제)</p>	<ul style="list-style-type: none"> ■ 미래 첨단 신산업의 중심지 조성 ■ 도내 전역의 국제 관광도시 벨트화 ■ 코로나 엔데믹 시대 서민경제 침체 극복
<p>살고 싶고, 머물고 싶은 특별한 강원 건설 (29개 과제)</p>	<ul style="list-style-type: none"> ■ 강원도형 사회복지모델 정착 ■ 도민 문화 역량, 문화향유권 극대화 ■ 청정환경 및 재난·재해 안전지대 구축
<p>사통팔달 교통·물류의 중심지 도약 (19개 과제)</p>	<ul style="list-style-type: none"> ■ 사통팔달의 순환형 교통망 구축 ■ 동북아 물류·교통 중심지 도약 ■ 수도권 강원특별자치도 시대 견인
<p>농산어촌 및 폐광·접경지역의 가치 재창출 (33개 과제)</p>	<ul style="list-style-type: none"> ■ 농·축산·어업의 고도화 및 경쟁력 강화 ■ 산림산업 육성을 통한 미래 신성장 동력 창출 ■ 폐광·접경지역의 특화산업 발굴 및 육성

3. 5대 핵심공약

1 규제프리 강원도 실현

● 제도 및 규제특례, 자치권 이양 과제 등 발굴을 통한, 강원특별법 개정

- (종합계획) 비전, 행·재정제도 및 분권이양, 사업특례 등 연구용역 추진('22.8. ~ '23.2.)
 - ▶ 특례발굴 도·시군·교육청, 핵심사업 특례 발굴(권한이양, 조례위임, 규제특례, 권한신설)
- (법률개정) 핵심산업 특례과제 선정 및 입법순위 결정 등 법제화
 - ▶ **입법지원** 특별법 개정 지원협의체(범국민 추진협의회, 전문가 자문단) 구성 및 운영
- (지속가능) 특례 성과평가 및 분야별 특례 조항 과제 지속 발굴, 법률 보완

● 과제발굴 및 부처 건의, 합리적 규제혁신(개발+보전) 실현방안 연구

- (성장동력 확보) 특화사업 연계 토지구제권 특례 지원 및 핵심규제 정부 과제 반영
- (현장규제 발굴) 기업 및 민생현장 규제혁신 플랫폼 운영, 현장 토론회 활성화
- (내부규제 개선) 규제 자치법규 및 지침 정비, 그림자 규제 개선, 분야별 유권해석 지원
- (혁파기반 강화) 규제혁신 체계 강화 및 중앙 규제권한 지방이양 추진

2 원주 반도체 클러스터 조성

● 반도체 전문인력 양성 및 반도체 교육센터 설립

- 반도체 교육센터 설립 및 교육 공정장비 구축('23~'26, 약 460억 원)
- 강원형 반도체 공유대학 운영('23~'26, 50억 원*) *RIS 자율과제 사업예산
- 반도체 교육장비 및 연구개발(R&D) 지원('23~'26, 44억 원)
- 반도체 특성화 대학 지정, 권역별 반도체 공동연구소 지정 등 교육부 사업 대응
- 특성화고교 학과 재구조화 및 대학 내 융합전공, 계약학과 설치 등

● 반도체공장 유치

- 원주 부론(일반, 국가) 산업단지 조성 및 추가 산업(용지)단지 조성 추진
- 경쟁력 있는 투자 유치 콘텐츠를 통한 기업 유치 활동 전개

3 한국은행 및 공공기관 유치

- 한국은행 및 중규모 공공기관 유치를 통한 강원특별자치도 균형발전 도모
 - 우리 도의 특성 및 적합성 등을 고려, 우선 유치대상 32개 기관 선정
 - 한국은행 추천 이전 건의 및 공공기관 이전 정책동향 파악
 - '강원도 공공기관 유치 자문단' 및 '공공기관 추가이전 T/F' 구성 추진

4 도청 제2청사 설치 등 행정도시 육성

- 관광산업도시 겸 제2 행정중심도시 육성
 - 지역균형 발전을 위해 강릉을 포함한 동해안 6개 시군의 균형발전 도모
 - 환동해본부 해양·수산 업무 외에 동해안 지역발전에 특화된 산업 분야 등 이관업무, 조직 규모 등 종합검토
 - 부지사급 제2청사 설치 * 특별법 개정 필요
 - 특별법 개정 추진에 따른 조직특례 규정 신설로 道 조직 설치 자율성 확보
 - * 부지사급 제2청사 규모, 청사 건립 등 방안 구체화
- ⇒ **현행 법령 내에서 지역본부 신설(본부장 2급) 우선 추진하고 특별법 개정 이후 2청사 설치(부지사급) 추진**

5 오색케이블카 설치

- 사전 행정절차 신속 완료로 조기착공('24년) 추진
 - (사업기간) '15~'26년(10년) / 사업비 : 900~1,000억 원
 - (사업노선) 3.3km(설악산국립공원내 오색~끝청 하단부)
 - (사업내용) 삭도 1식, 상·하부정류장 및 산책로, 중간지주 6개
 - (형식/운행) 곤돌라 8인승 53대 / 4.3m/s 편도 15분(시간당 825명)
- 지방비 사업으로 전환하여 조기 완공('26년) 실현
 - '23년 개별법령 인.허가 완료, '24년 착공 ⇒ '26년 준공

4. 공약총괄

□ 분야별

구분	성공적 강원특별자치도를 위한 미래비전 마련	지속가능 발전을 위한 먹거리 산업 육성	살고 싶고, 머물고 싶은 특별한 강원 건설	사통팔달 교통·물류의 중심지 도약	농산어촌 및 폐광·접경지역의 가치 재창출
127	9	37	29	19	33

□ 재원별

구분	국책사업	자체사업 (국비포함)	자체사업 (국비 미포함)	기타 (민자, 외자, 비예산)
127	11	48	43	25

□ 공약 예상 이행도

분 야	합 계	임기 내 완료	임기 이후 완료
계	127	88	39
1. 성공적 강원특별자치도를 위한 미래비전 마련	9	7	2
2. 지속가능 발전을 위한 먹거리 산업 육성	37	24	13
3. 살고 싶고, 머물고 싶은 특별한 강원 건설	29	28	1
4. 사통팔달 교통·물류의 중심지 도약	19	4	15
5. 농산어촌 폐광·접경지역의 가치 재창출	33	25	8

□ 공약 추진 투자액 (예상)

(단위 : 억 원)

구분	계	기투자	'22~'26	임기이후
계	48조 8,714	3조 3,163	13조 3,853	32조 1,698
국비	42조 8	2조 243	8조 8,555	31조 1,210
도비	3조 4,206	7,650	2조 1,547	5,009
시군비	2조 1,791	3,676	1조 4,111	4,004
기타	1조 2,709	1,594	9,640	1,475

□ 임기별, 자원별 투자계획

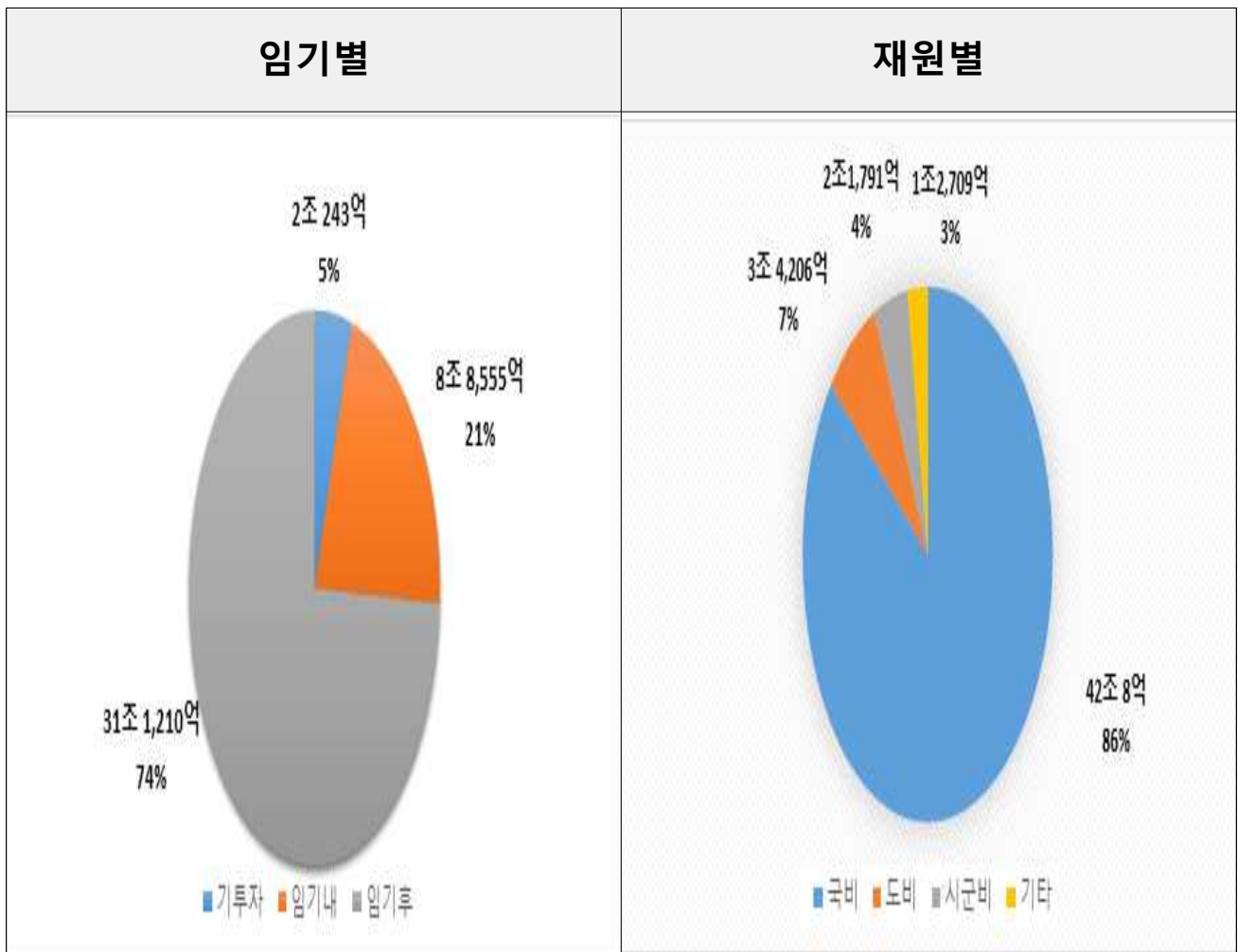

5. 공약목록 및 임기내 예산

공 약 명		소요예산(단위 : 백만 원)					실행 목표	부서명
		계	국비	도비	시군비	기타		
구분	5대 분야. 127개 공약	13,385,634	8,855,466	2,155,133	1,411,000	964,035		
1. 성공적 강원특별자치를 위한 미래비전 마련(9)		382,667	123,906	110,844	147,917			
1-1	규제프리 강원도 실현	570		570			임기 내 완료	자치법령과
1-2	교육도시 조성 및 국제학교 설립	100,000	50,000	25,000	25,000		임기 후 완료	교육법무과
1-3	한국은행 및 공공기관 유치	비 예 산					임기 후 완료	투자유치과
1-4	도민 중심, 현장 중심의 조직개편	비 예 산					임기 내 완료	자치행정과
1-5	도청 제2청사 설치 등 행정도시 육성	비 예 산					임기 내 완료	자치행정과
1-6	상설 「강원도 산불방지 대책본부」 신설	248,320	58,856	66,547	122,917		임기 내 완료	산불방지센터
1-7	도민 곁을 찾아가는 강원도청 운영	35		35			임기 내 완료	자치행정과
1-8	어르신 조세부담 완화	비 예 산					임기 내 완료	세정과
1-9	동계올림픽 경기장 국가 운영	33,742	15,050	18,692			임기 내 완료	올림픽 시설과
2. 지속가능 발전을 위한 먹거리 산업 육성(37)		3,442,653	1,782,300	779,700	346,336	534,317		
2-10	원주 반도체 클러스터 조성	52,800	20,000	16,600	11,200	5,000	임기 후 완료	반도체산업 추진단
2-11	e-모빌리티 중심도시 육성	128,900	72,100	41,300	15,500		임기 후 완료	전략산업과
2-12	수소에너지 거점도시 조성	361,800	93,800	23,900	50,200	193,900	임기 후 완료	에너지과
2-13	드론산업 클러스터 조성	193,300	32,400	34,650	16,250	110,000	임기 후 완료	전략산업과
2-14	데이터산업 수도 육성	302,567	53,017	13,450	17,800	218,300	임기 후 완료	디지털 산업과
2-15	국가항체 클러스터 조성	102,010	36,730	27,580	37,700		임기 후 완료	바이오 헬스과

공 약 명		소요예산(단위 : 백만 원)					실행 목표	부서명	
		계	국비	도비	시군비	기타			
2-16	디지털헬스케어 메카 육성	56,200	34,700	13,600	7,900		임기 후 완료	바이오 헬스과	
2-17	메타버스 거점도시 조성	44,450	21,800	9,570	13,080		임기 내 완료	디지털 산업과	
2-18	탄소중립 신재생에너지 클러스터 조성	27,300	14,850	3,975	5,875	2,600	임기 내 완료	에너지과	
2-19	탄소중립 융복합 자원화 단지 조성	35,000	21,500	5,650	7,850		임기 내 완료	전략산업과	
2-20	국내 대기업과 연계한 도내 대학학과 신설 및 100% 취업 추진	213,846	149,852	63,994			임기 내 완료	일자리과	
2-21	오색케이블카 설치	29,830	14,900	4,800	10,130		임기 내 완료	자연생태과	
2-22	강원도형 국가정원 조성	13,000	1,000	7,800	4,200		임기 후 완료	산림소득과	
2-23	용대~백담케이블카 설치	임기 후 예산 투입						임기 후 완료	관광정책과
2-24	내국인 면세점 설치 [폐광지역 내/설악권]	비 예 산						임기 내 완료	관광정책과
2-25	호수관광도시벨트 조성	35,900		22,500	13,400		임기 내 완료	관광정책과	
2-26	해양자원형 국제관광도시벨트 조성	30,100	15,000	4,600	10,500		임기 후 완료	해양항만과	
2-27	도시재생형 국제관광도시벨트 조성	40,900	20,450	6,140	14,310		임기 후 완료	관광정책과	
2-28	올림픽 유산 활용 국제관광도시 조성	43,200	13,300	16,875	13,025		임기 내 완료	관광정책과	
2-29	DMZ 세계평화공원 조성	남북 합의에 따라 추후 결정						임기 후 완료	접경지역과
2-30	속초크루즈 관광 거점도시	16,900		16,900			임기 내 완료	해양항만과	
2-31	설악동 뉴스타트 사업 추진	21,300	10,650	3,195	7,455		임기 내 완료	관광정책과	
2-32	반려동물 테마파크 스마트빌리지 조성	19,530		11,330	5,700	2,500	임기 내 완료	동물방역과	
2-33	대관령 산악관광지 조성	27,000	12,000	3,000	12,000		임기 후 완료	산림소득과	

공 약 명		소요예산(단위 : 백만 원)					실행 목표	부서명
		계	국비	도비	시군비	기타		
2-34	아웃도어 레저스포츠의 중심지 육성	22,100		12,271	9,829		임기 내 완료	관광정책과 체육과 산림소득과
2-35	캠핑장 등 국민여가지대 조성	2,950	1,640	80	1,230		임기 내 완료	관광정책과
2-36	강원 산림레포츠공원 조성	46,000	23,000	23,000			임기 내 완료	산림소득과
2-37	강원기업지원 현장전략회의	비 예 산					임기 내 완료	기업지원과
2-38	저신용 중소기업 특례보증 한도액 확대	4,000		4,000			임기 내 완료	기업지원과
2-39	중소기업 융자금 확대 및 이자부담 경감	125,300		125,300			임기 내 완료	기업지원과
2-40	소상공인 경영안정자금 확대 조성	48,960		48,960			임기 내 완료	경제정책과
2-41	자영업자 손실 전액 보상	1,256,100	1,102,100	154,000			임기 내 완료	경제정책과
2-42	전통시장을 관광명소로 육성	92,940	17,511	32,445	40,967	2,017	임기 내 완료	관광정책과
2-43	청년 목돈마련을 위한 '디딤돌 2배 적금' 지원	4,320		2,160	2,160		임기 내 완료	일자리과
2-44	청년 취업준비 쿠폰 대폭 확대 지원	13,950		6,975	6,975		임기 내 완료	일자리과
2-45	도내 청년창업자금 무이자 대출 지원사업	8,000		8,000			임기 내 완료	일자리과
2-46	40세 이상 여성 '취업준비 쿠폰' 지원	22,200		11,100	11,100		임기 내 완료	여성청소년 가족과
3. 살고 싶고, 머물고 싶은 특별한 강원 건설(29)		1,668,564	65,911	973,783	551,057	77,813		
3-47	강원도 지역문화협력위원회 활성화	3,300		3,300			임기 내 완료	문화예술과
3-48	문화예술인 창작활동사업비 100억 원 책정	42,146		42,146			임기 내 완료	문화예술과
3-49	도내 예술인 미술작품 판매지원 강화	1,000		1,000			임기 내 완료	문화예술과
3-50	강원 예술인과 국내 최고의 예술인이 함께 참여하는 정기 공연 및 작품전시회 지역 순회 개최 추진	3,700		2,450	1,250		임기 내 완료	문화예술과

공 약 명		소요예산(단위 : 백만 원)					실행 목표	부서명
		계	국비	도비	시군비	기타		
3-51	횡성 문화복합산업단지 조성	11,873			11,873		임기 내 완료	문화예술과
3-52	육아 기본수당 10세까지 확대 지급	943,100		660,200	282,900		임기 후 완료	복지정책과
3-53	결식우려 아동 급식카드 운영체계 전면 개선	관련 비용 시군 부담					임기 내 완료	복지정책과
3-54	육아지원 도민비서 운영	500		500			임기 내 완료	복지정책과
3-55	'육아재택근무제도' 도입	8,000		8,000			임기 내 완료	기업지원과
3-56	어린이집 등 보육시설 지원 예산 확대	134,745		49,013	85,732		임기 내 완료	복지정책과
3-57	1시군 1장난감 도서관 건립	5,166		1,550	3,616		임기 내 완료	복지정책과
3-58	대학졸업까지 무상교육 실시	14,300		14,300			임기 내 완료	교육법무과
3-59	대학생 학자금 대출이자 지원사업 전면 도입	800		800			임기 내 완료	교육법무과
3-60	전국 최초 장애학생 평생교육시스템 구축	690		690			임기 내 완료	교육법무과
3-61	다문화가정 체험프로그램 운영	1,320		264	1,056		임기 내 완료	여성청소년 가족과
3-62	신혼부부 주거자금 1억 원 까지 이자 지원	30,000		15,000	15,000		임기 내 완료	건축과
3-63	도 지원 보훈수당 100% 인상 (월 3만 원 → 월 6만 원)	42,578		42,578			임기 내 완료	복지정책과
3-64	어르신 등 교통약자 특별교통수단 도입률 100% 달성	3,412	1,706	512	1,194		임기 내 완료	교통과
3-65	도·시군 노인회관 시설 정비 및 운영 활성화	4,805		4,805			임기 내 완료	노인복지과
3-66	경로당 운영 활성화	95,048		29,382	65,666		임기 내 완료	노인복지과
3-67	사회복지 인력 장기근속휴가제 도입	비 예 산					임기 내 완료	복지정책과
3-68	군지역 필수의료 확대 및 권역별 24시간 아동전문 진료체계 운영	14,800	500	4,263	10,037		임기 내 완료	공공의료과
3-69	전문체육 활성화 추진	95,963	25,492	31,851	38,620		2임기 내 완료	체육과

공 약 명		소요예산(단위 : 백만 원)					실행 목표	부서명
		계	국비	도비	시군비	기타		
3-70	여성안전·안심 (안심귀가, 안심화장실) 제공	145		85	60		임기 내 완료	여성청소년 가족과
3-71	'강원의 물, 강원의 산' 명소화·자원화	127,896		57,906	20,617	49,373	임기 내 완료	산림관리과 수질보전과
3-72	상수도 스마트워터그리드 추진	27,357	19,153		8,204		임기 내 완료	수질보전과
3-73	목조문화재 화재 자동 감시·진화시스템 구축	6,620		2,648	3,972		임기 내 완료	문화유산과
3-74	도 전역 무료 WIFI 구축	8,700	6,100			2,600	임기 내 완료	정보화 정책과
3-75	도내 10분내 전기차 충전기 접근	40,600	12,960	540	1,260	25,840	임기 내 완료	에너지과
4. 사통팔달 교통·물류의 중심지 도약(19)		6,569,900	6,498,600	35,800	35,500			
4-76	삼척~영월 고속도로 양방향 동시 착공	133,000	133,000				임기 후 완료	도로과
4-77	속초~고성 고속도로 건설	13,500	13,500				임기 후 완료	도로과
4-78	포천~철원 고속도로 건설	13,500	13,500				임기 후 완료	도로과
4-79	중앙고속도로 철원 연장	13,500	13,500				임기 후 완료	도로과
4-80	철원~고성 고속도로 건설	임기 후 예산 투입					임기 후 완료	도로과
4-81	영월~양구 강원내륙고속도로 신설	임기 후 예산 투입					임기 후 완료	도로과
4-82	제2경춘국도 조기 착공	796,800	796,800				임기 내 완료	도로과
4-83	서면대교 건설사업	112,300	56,000	28,300	28,000		임기 후 완료	도로과
4-84	북양양IC~떡발재 연결도로 개설	11,000		5,500	5,500		임기 후 완료	균형발전과
4-85	춘천~속초간 동서고속화철도 조기 완공	1,916,300	1,912,300	2,000	2,000		임기 후 완료	철도과
4-86	GTX-B 노선 춘천 연장	임기 후 예산 투입					임기 후 완료	철도과
4-87	용문~홍천 철도 조기착공	임기 후 예산 투입					임기 내 완료	철도과
4-88	여주~원주 복선전철 건설	850,100	850,100				임기 후 완료	철도과
4-89	삼척~동해~강릉 고속화철도 조기 착공	220,000	220,000				임기 내 완료	철도과

공 약 명		소요예산(단위 : 백만 원)					실행 목표	부서명
		계	국비	도비	시군비	기타		
4-90	강릉~제진 동해북부선 철도 건설	2,268,600	2,268,600				임기 후 완료	철도과
4-91	원주~춘천~철원 철도 건설	임기 후 예산 투입					임기 후 완료	철도과
4-92	연천~철원(백마고지역) 전철화	임기 후 예산 투입					임기 후 완료	철도과
4-93	북극항로 거점도시 조성 - 동해항 3단계 민자사업 정부재정사업 전환	176,300	176,300				임기 후 완료	해양항만과
4-94	양양국제공항 인바운드 시범공항 조성	45,000	45,000				임기 내 완료	관광정책과
5. 농산어촌 및 폐광·접경지역의 가치 재창출(33)		1,321,850	384,749	255,006	330,190	351,905		
5-95	영농자재 구입비 50% 지원	255,998		38,400	89,599	127,999	임기 내 완료	친환경 농업과
5-96	접경지역 군납 지역 농산물 우선구매제도 유지	비 예 산					임기 내 완료	농산물 유통과
5-97	접경지역 먹거리통합지원센터 건립	22,500	9,000	4,050	9,450	-	임기 내 완료	농산물 유통과
5-98	농산물 생산·유통 인프라 구축	53,400	47,900	5,500			임기 내 완료	농산물 유통과
5-99	농어촌 전략산업 시범단지 조성	70,210	35,000	5,460	12,250	17,500	임기 후 완료	농산물 유통과
5-100	강원 권역별 스마트팜 거점도시 조성	76,700	41,300	10,360	17,040	8,000	임기 내 완료	농정과
5-101	농산물 산지유통센터 구축	1,480	300	204	384	592	임기 내 완료	농산물 유통과
5-102	농수산식품 수출마케팅센터 설치	8,000	3,000	5,000			임기 내 완료	국제통상과
5-103	디지털농업 교육 및 관제시스템 구축	4,410		1,370	2,240	800	임기 내 완료	기술보급과
5-104	신품종 R&D 기반 조성	47,400	18,960	23,700	4,740		임기 내 완료	연구협력과
5-105	농산물 가격 안정제 실시, 농업인 소득 안정	150,940	33,189	24,665	30,246	62,840	임기 내 완료	농산물 유통과

공 약 명		소요예산(단위 : 백만 원)					실행 목표	부서명
		계	국비	도비	시군비	기타		
5-106	청년농업인 안정적 정착을 위한 농업부채 용자금 이자 지원	6,095		1,829	4,266		임기 내 완료	농정과
5-107	외국인 근로자 처우[숙소] 개선	4,000	600	1,400	2,000		임기 내 완료	친환경 농업과
5-108	강원북부권 축산스마트팜 조성	사업 확정 후 소요예산 반영					임기 후 완료	축산과
5-109	2023 강원세계 산림엑스포 성공개최	14,340	5,900		1,040	7,400	임기 내 완료	산림소득과
5-110	산림자원을 활용한 그린경제 창출	204,450	61,550	42,100	35,300	65,500	임기 후 완료	산림소득과
5-111	홍천 산림집적단지 조성	45,200	6,500	5,702	3,598	29,400	임기 내 완료	산림소득과
5-112	연어 스마트양식클러스터 조성	58,100	34,900	23,200			임기 후 완료	수산정책과
5-113	어업용 면세유 확대 지원	38,923		11,677	27,246		임기 내 완료	어업진흥과
5-114	어선 노후 디젤기관[엔진] 대체 지원사업 대폭 확대 추진	20,651		3,730	8,698	8,223	임기 내 완료	어업진흥과
5-115	목호항 현안사업 지원	10,930	400	3,228	4,437	2,865	임기 내 완료	수산정책과 어업진흥과 해양항만과
5-116	외국인 근로자 근로여건 개선	7,000	2,400	720	3,880		임기 내 완료	어업진흥과
5-117	강원도 폐광지역 항구적 독점권 확보	비 예 산					임기 내 완료	폐광지원과
5-118	강원랜드 사계절 복합레저리조트 개편	비 예 산(사내유보금 활용)					임기 후 완료	폐광지원과
5-119	산업역군 예우 및 진폐환자 보상 확대	53,210	21,250	12,594	19,366		임기 내 완료	폐광지원과 장애인복지과 공공의료과
5-120	웰니스 향노화사업 특화단지 조성	76,286		11,850	43,650	20,786	임기 내 완료	폐광지원과
5-121	한방산업특구 지정	23,820	12,000	5,900	5,920		임기 내 완료	폐광지원과

공 약 명		소요예산(단위 : 백만 원)					실행 목표	부서명
		계	국비	도비	시군비	기타		
5-122	군부대 유휴지 활용 및 제대군인 지원	1,407		1,407			임기 후 완료	비상기획과 투자유치과 접경지역과
5-123	DMZ 생태관광 클러스터	5,000		3,250	1,750		임기 내 완료	관광정책과
5-124	백두과학화 전투훈련장 (구 태풍사격장) 이전	사업 확정 후 소요예산 반영					임기 후 완료	접경지역과
5-125	양구수목원 복합테마파크 조성	10,000	8,000	2,000			임기 내 완료	산림소득과
5-126	국립 강원권 생물자원관 건립	42,600	42,600				임기 후 완료	자연생태과
5-127	신관광·해양도시 건설	8,800		5,710	3,090		임기 내 완료	관광정책과

6. 연차별 추진계획

연번	공약명	주요사업	2022	2023	2024	2025	2026
1	규제프리 강원도 실현	「강원특별법」 개정을 통한, 자치권한 이양 및 토지규제권 등 규제 특례 반영	<ul style="list-style-type: none"> ◦ 특례 구체화 ◦ 지원위원회 설치 관련 시행령 제정 	<ul style="list-style-type: none"> ◦ 지원위원회 실무 지원단 구성 ◦ 특별법 개정(1단계) 및 특별자치도 출범 	<ul style="list-style-type: none"> ◦ 특별법 개정(2단계) 추진 ◦ 정부 규제혁신 추진전략 연계 규제개선 	<ul style="list-style-type: none"> ◦ 특별법 개정(3-4단계) 추진 ◦ 성과평가실시 ◦ 정부 규제혁신 추진전략 연계 규제개선 	<ul style="list-style-type: none"> ◦ 특별법 개정(3-4단계) 추진 ◦ 성과평가실시 ◦ 정부 규제혁신 추진전략 연계 규제개선
2	교육도시 조성 및 국제학교 설립	교육도시 지정·조성 및 국제학교 설립·유치 추진	<ul style="list-style-type: none"> ◦ 추진방안 모색 ◦ 법 개정안 검토 	<ul style="list-style-type: none"> ◦ 연구용역 시행 ◦ 기본계획 수립 ◦ 법 개정 추진 	<ul style="list-style-type: none"> ◦ 교육도시 지정 ◦ 학교법인 유치 	<ul style="list-style-type: none"> ◦ 학교법인 확정 ◦ 국비 확보 	<ul style="list-style-type: none"> ◦ 국제학교 설립 공사 착공 ◦ 국비 확보
3	한국은행 및 공공기관 유치	한국은행 및 공공기관 유치	<ul style="list-style-type: none"> ◦ (정부방침 결정 전) 관련 기관 동향 파악 및 이전 건의, 한국은행을 포함한 공공기관 추가 이전 공감대 형성 및 당위성 개발에 주력 ◦ (정부방침 결정 후) 유치 전담조직을 신설하여 한국은행을 비롯한 공공기관 유치활동 총력 추진, 부지 및 입지선정, 공공기관 이전 지원 등 				
4	도민 중심, 현장 중심의 조직 개편	현장·도민중심, 실질적 기능 위주의 조직개편	<ul style="list-style-type: none"> ◦ 조직개편 완료 				
5	도청 제2청사 설치 등 행정도시 육성	제2청사 설치	<ul style="list-style-type: none"> ◦ 관련법령, 이전 조직규모·기능 검토 ◦ 지역본부 신설계획 수립 및 행안부 사전협의 추진 	<ul style="list-style-type: none"> ◦ 지역본부 행안부 사전협의 승인 ◦ 지역본부 신설 관련 조직개편 및 (임시)청사 이전 ◦ 특별법 개정시 제2청사 설치를 위한 조직규모·기능 확대 및 청사 이전 등 검토 	<ul style="list-style-type: none"> ◦ 제2청사 설치 등 사전절차 이행 	<ul style="list-style-type: none"> ◦ 제2청사 설치 등 사전절차 이행 	<ul style="list-style-type: none"> ◦ 제2청사 신설 관련 조직개편 및 청사 이전

연번	공약명	주요사업	2022	2023	2024	2025	2026
6	상설 「강원도 산불방지 대책본부」 신설	강원도 산불방지 대책본부 신설을 통한 산불예방 및 현장 진화 능력 강화	<ul style="list-style-type: none"> 산불예방 및 진화 대응사업 추진 강원도산불방지 센터 신설(41명) 	<ul style="list-style-type: none"> 임차헬기 및 산림청헬기 (각 3대) 확대 배치 영서분소 청사 이전(춘천→횡성) 강원도산불방지 대책본부 신설 (65명) 	<ul style="list-style-type: none"> 고성능 산불진화차 (2대), 특수진화대 (20명) 운영 도입 	<ul style="list-style-type: none"> 산불예방 및 진화 대응사업 추진 	<ul style="list-style-type: none"> 산불예방 및 진화 대응사업 추진
7	도민 곁을 찾아가는 강원도청 운영	도민 및 시군의 목소리를 도지사가 직접 듣고 해결 방안을 찾는 도민소통 현장행정 정례화	<ul style="list-style-type: none"> 기본계획 수립 	<ul style="list-style-type: none"> ‘도민 곁을 찾아가는 강원도청’ 운영 추진 * 분기별 1~2회 현장방문 및 외청 사무소 집무 	<ul style="list-style-type: none"> ‘도민 곁을 찾아가는 강원도청’ 운영 추진 * 분기별 1~2회 현장방문 및 외청 사무소 집무 	<ul style="list-style-type: none"> ‘도민 곁을 찾아가는 강원도청’ 운영 추진 * 분기별 1~2회 현장방문 및 외청 사무소 집무 	<ul style="list-style-type: none"> ‘도민 곁을 찾아가는 강원도청’ 운영 추진 * 분기별 1~2회 현장방문 및 외청 사무소 집무
8	어르신 조세부담 완화	1세대 1주택을 보유하고 있는 65세 이상 어르신의 주택분 재산세 구간별 감면 추진	<ul style="list-style-type: none"> 세부담 완화 완료 * 공정시장가액 비율 인하 (60%→45%) 	<ul style="list-style-type: none"> 어르신 재산세 도세분 추가 완화 방안 검토 및 적용 추진 			
9	동계올림픽 경기장 국가 운영	경기장 관리비용 국비 지원 및 소유권 이전을 통한 국가 운영	<ul style="list-style-type: none"> 문체부, 대한체육회 협의 등 우선 관리 비용 국비지원 추진 	<ul style="list-style-type: none"> 「동계올림픽경기장 운영 개선방안 연구용역」 추진 (문체부, 강원도) 	<ul style="list-style-type: none"> 「국민체육진흥법」 개정 추진 	<ul style="list-style-type: none"> 동계올림픽 경기장 국가로 무상양여 추진 	<ul style="list-style-type: none"> 동계올림픽 경기장 국가 운영

연번	공약명	주요사업	2022	2023	2024	2025	2026
10	원주 반도체 클러스터 조성	반도체 전문인력 양성 및 반도체 교육센터 설립	<ul style="list-style-type: none"> ◦ 전문가 협의체 구성 ◦ 교육센터 건립 ◦ 국비 확보 	<ul style="list-style-type: none"> ◦ 교육센터 부지선정 및 기본구상 수립 ◦ 사전절차 이행 ◦ 기본·실시설계 용역 추진 	<ul style="list-style-type: none"> ◦ 교육센터 착공 ◦ 반도체 인력양성 지속 추진 	<ul style="list-style-type: none"> ◦ 교육센터 건립 지속 추진 ◦ 센터 내 장비 구축 ◦ 반도체 인력양성 지속 추진 	<ul style="list-style-type: none"> ◦ 교육센터 준공 및 운영(상반기) ◦ 센터 내 장비 구축 ◦ 반도체 인력양성 지속 추진
		반도체공장 유치	<ul style="list-style-type: none"> ◦ 유치대상 기업 분석 및 선정 	<ul style="list-style-type: none"> ◦ 반도체 특화단지 조성 및 육성전략 수립 ◦ 반도체 기업 유치 활동 	<ul style="list-style-type: none"> ◦ 원주 부론(일반, 국가) 산업단지 및 추가 산업(용지) 단지 조성 ◦ 반도체 기업 유치 활동 	<ul style="list-style-type: none"> ◦ 원주 부론(일반, 국가) 산업단지 및 추가 산업(용지) 단지 조성 ◦ 국가첨단전략산업 특화단지 지정 ◦ 반도체 기업 유치 활동 	<ul style="list-style-type: none"> ◦ 원주 부론(일반, 국가) 산업단지 및 추가 산업(용지) 단지 조성 ◦ 국가첨단전략산업 특화단지 지정 ◦ 반도체 기업 유치 활동
11	e-모빌리티 중심도시 육성	기술개발(R&D) 및 연구·기술지원 인프라 구축 등	<ul style="list-style-type: none"> ◦ 이모빌리티 연구·실증 인프라 구축 - 이모빌리티 기업지원센터 - 경상용 특장 시작차 제작 지원센터 - 디지털융합 자동차 부품 혁신지원센터 	<ul style="list-style-type: none"> ◦ 이모빌리티 연구·실증 인프라 구축 - 이모빌리티 기업지원센터 - 경상용 특장 시작차 제작 지원센터 - 디지털융합 자동차 부품 혁신지원센터 	<ul style="list-style-type: none"> ◦ 인프라 확장 - 실차 기반 AI 배터리 안전 기술센터 - 바이오 트윈 기반 미래차 부품 고도화 기반 구축 - 산악도로 기반 안전 자율주행 실증 평가 인프라 구축 	<ul style="list-style-type: none"> ◦ 인프라 확장 - 실차 기반 AI 배터리 안전 기술센터 - 바이오 트윈 기반 미래차 부품 고도화 기반 구축 - 산악도로 기반 안전 자율주행 실증 평가 인프라 구축 	<ul style="list-style-type: none"> ◦ 인프라 확장 - 실차 기반 AI 배터리 안전 기술센터 - 바이오 트윈 기반 미래차 부품 고도화 기반 구축 - 산악도로 기반 안전 자율주행 실증 평가 인프라 구축

연번	공약명	주요사업	2022	2023	2024	2025	2026
12	수소에너지 거점도시 조성	수소 저장·운송 클러스터 구축, 신뢰성 평가센터, 수소기업 전문산업단지 조성	<ul style="list-style-type: none"> ◦ (클러스터) 예비타당성조사 ◦ (신뢰성평가센터) 추진계획수립 ◦ (수소기업산업단지) 예산확보 및 타당성 조사 용역 	<ul style="list-style-type: none"> ◦ (클러스터) 예타통과 및 사업 조성 부지매입 ◦ (신뢰성평가센터) 실시설계용역착수 ◦ (수소기업산업단지) 인허가 및 토지 보상 	<ul style="list-style-type: none"> ◦ (클러스터) 실시설계용역착수 ◦ (신뢰성평가센터) 평가센터착공 ◦ (수소기업산업단지) 실시계획 승인 및 착공 	<ul style="list-style-type: none"> ◦ (클러스터) 산업진흥,기술검증 기반시설 및 수소 액화플랜트 착공 ◦ (신뢰성평가센터) 신뢰성평가장비 구축 완료 ◦ (수소기업산업단지) 산업단지조성 	<ul style="list-style-type: none"> ◦ (클러스터) 산업진흥,기술검증 기반시설 및 수소 액화플랜트 공사 ◦ (수소기업산업단지) 산업단지준공
13	드론산업 클러스터 조성	드론산업 생태계 조성	<ul style="list-style-type: none"> ◦ 시제기 개발 (핵심기술 개발 및 기체 제작 착수) ◦ 산업육성 협의체 구성 	<ul style="list-style-type: none"> ◦ 시제기 개발 비행 테스트 ◦ 실내시험장 구축 	<ul style="list-style-type: none"> ◦ 미래항공기술센터 구축 완료 ◦ 실증 테스트 베드 시설 확충 ◦ 상용기 개발 착수 	<ul style="list-style-type: none"> ◦ 특수목적 분야 시범사업 추진 ◦ 양산체계 마련 (공장구축 등) 	<ul style="list-style-type: none"> ◦ 양산체계 마련 (공장구축 등) ◦ 미래항공기술센터 기능 확대 (장비 확충) ◦ 드론택시 관련 인프라 구축
14	데이터산업 수도 육성	수열에너지 융복합 클러스터	<ul style="list-style-type: none"> ◦ 환경영향평가 등 제영향평가 완료 ◦ 수열 클러스터 실시계획 승인고시 	<ul style="list-style-type: none"> ◦ 기반조성 및 접속 도로 공사 착수 ◦ 데이터산업 융합 밸리 기본계획 수립 	<ul style="list-style-type: none"> ◦ 수열에너지 공급 시스템 구축사업 착수 ◦ 데이터센터 공모 분양 	<ul style="list-style-type: none"> ◦ 접속도로 개선 사업 완료 ◦ 분산형 변전소 (2개소) 구축 완료 	<ul style="list-style-type: none"> ◦ 데이터센터 기업 유치 ◦ 의료AI 센터 구축
		데이터 활용 의료·건강 생태계 조성	<ul style="list-style-type: none"> ◦ 계획 수립 및 사업비 확보 	<ul style="list-style-type: none"> ◦ 실증서비스 모델 개발(14건) 	<ul style="list-style-type: none"> ◦ 실증서비스 모델 개발(14건) 	<ul style="list-style-type: none"> ◦ 실증서비스 모델 개발(21건) (신규 7건) 	<ul style="list-style-type: none"> ◦ 실증서비스 모델 개발(21건) (신규 7건)

연번	공약명	주요사업	2022	2023	2024	2025	2026
15	국가항체 클러스터 조성	국가항체 클러스터 조성	<ul style="list-style-type: none"> ◦ 홍천국가항체 클러스터 도시 첨단산업단지 지정(2월) ◦ 홍천국가항체 클러스터 2단계('22~'26) 계획 수립(4월) ◦ 1·2단계(8개사업) 국비확보 ◦ 항체산업 인프라 구축 및 기업지원 	<ul style="list-style-type: none"> ◦ 항체산업 인프라 구축 및 기업지원 ◦ 기업 입주 지원 시설 조성 및 항체 의약품 R&D 지원 ◦ 기숙사, 단지 기반시설 등 정주환경 조성 ◦ 관련 규정 정비 및 운영조직 구성 	<ul style="list-style-type: none"> ◦ 항체산업 인프라 구축 및 기업지원 ◦ 기업 입주 지원 시설 조성 및 항체 의약품 R&D 지원 ◦ 기숙사, 단지 기반 시설 등 정주환경 조성 	<ul style="list-style-type: none"> ◦ 기업 입주시설 조성 및 항체 의약품 R&D 지원 ◦ 기숙사, 단지 기반 시설 등 정주환경 조성 ◦ 항체산업 유관 기관 및 기업 유치 등 산업 생태계 육성 	<ul style="list-style-type: none"> ◦ 기업 입주시설 조성 및 항체 의약품 R&D 지원 ◦ 항체산업 유관 기관 및 기업 유치 등 산업 생태계 육성
16	디지털헬스케어 메카 육성	도내 디지털헬스케어 관련 기관 및 기업	<ul style="list-style-type: none"> ◦ 국가혁신클러스터 2기('23~'27) 계획 수립 1건 ◦ 건강보험 빅데이터 플랫폼 구축 ◦ 국제인증정보제공 플랫폼 구축 ◦ 임상시험 교육 콘텐츠 개발 	<ul style="list-style-type: none"> ◦ 국가혁신클러스터 2기('23~'27) 착수 ◦ 건강보험 빅데이터 플랫폼 운영 및 리빙랩 구축 ◦ 기업 맞춤형 국제 인증 지원 ◦ 임상시험 기본 및 심화교육과정 운영 	<ul style="list-style-type: none"> ◦ 국가혁신클러스터 2기('23~'27) 추진 ◦ 건강보험 빅데이터 플랫폼 및 리빙랩 운영 ◦ 기업 맞춤형 국제 인증 지원 ◦ 임상시험 기본 및 심화교육과정 운영 	<ul style="list-style-type: none"> ◦ 국가혁신클러스터 2기('23~'27) 추진 ◦ 기업 맞춤형 국제 인증 지원 ◦ 국제인증 아카데미 운영 ◦ 임상시험 CRO 전문가교육 운영 	<ul style="list-style-type: none"> ◦ 국가혁신클러스터 2기('23~'27) 추진 ◦ 기업 맞춤형 국제 인증 지원 ◦ 국제인증 아카데미 운영 ◦ 임상시험 CRO 전문가교육 운영

연번	공약명	주요사업	2022	2023	2024	2025	2026
17	메타버스 거점도시 조성	메타버스 거점도시 조성	<ul style="list-style-type: none"> 플랫폼 개발 (가상세계 구축) 허브 구축 (인프라 구축) 멀티플렉스 조성 (기본설계, 기획·연출 등) 	<ul style="list-style-type: none"> 플랫폼 개발 (성능개선 및 보완) 허브 구축 (실증·기업지원·인력양성) 멀티플렉스 조성 (실시설계, 인프라 구축) 전문대학원(공모 신청) VR·AR(후속사업 기획) 	<ul style="list-style-type: none"> 플랫폼 개발 (상용 서비스 개시) 허브 구축 (실증, 기업지원, 인력양성) 멀티플렉스 조성 (체험관 개관, 인프라 구축) 	<ul style="list-style-type: none"> 허브 구축 (후속 사업 기획·발굴) 멀티플렉스 조성 (기업지원, 인력양성) 전문대학원 (인력양성) 	<ul style="list-style-type: none"> 허브 구축 (후속 사업 기획·발굴) 멀티플렉스 조성 (자립화, 운영·관리) 전문대학원 (인력양성)
18	탄소중립 신재생에너지 클러스터 조성	플라스틱, 목재 활용 청정수소 생산 실증·상용화, 시범단지 조성	<ul style="list-style-type: none"> 클러스터 계획 수립 및 실증 사업 추진 	<ul style="list-style-type: none"> 폐자원 청정수소 생산 특구 지정, 안전기준 마련 	<ul style="list-style-type: none"> 폐자원 청정수소 생산 특구 실증 착공 	<ul style="list-style-type: none"> 폐자원 청정수소 생산 특구 실증 준공 	<ul style="list-style-type: none"> 폐자원 청정수소 생산 시범단지 조성
19	탄소중립 융복합 자원화 단지 조성(영월)	폐열 및 CO2 활용 실증사이트 조성, 장비구축, 포집·활용기술 실증, 플랫폼 구축, 폐열활용 스마트팜 조성 등	<ul style="list-style-type: none"> 부지확정매입 등 탄소중립 융복합 자원화 단지 조성 준비 	<ul style="list-style-type: none"> 탄소중립 융복합 실증단지 및 포집 액화설비 설계 실증사이트 조성 공사 착수 	<ul style="list-style-type: none"> CO2 포집·액화 장비 및 부대시설 (유틸리티) 구축 및 시험가동 스마트팜 설계 	<ul style="list-style-type: none"> CO2 포집·활용 기술 실증 지원 플랫폼구축 스마트팜 착공 	<ul style="list-style-type: none"> 자원화단지 운영 스마트팜 조성 완료
20	국내 대기업과 연계한 도내 대학 학과(계약학과) 신설 및 100% 취업 추진	대학 교육과정 개편 등 핵심분야 인재양성, 취·창업 및 기업지원	<ul style="list-style-type: none"> 공유대학 플랫폼 구축 핵심분야 융합전공 개설 	<ul style="list-style-type: none"> 융합전공 내 계약학과 신설 계약학과 운영 (56명) 	<ul style="list-style-type: none"> 계약학과 운영 (60명) 	<ul style="list-style-type: none"> 계약학과 운영 (80명) 	<ul style="list-style-type: none"> 계약학과 운영 (100명)

연번	공약명	주요사업	2022	2023	2024	2025	2026
21	오색케이블카 설치	삭도 1개소 설치 및 운영	<ul style="list-style-type: none"> 환경영향평가 재보완 완료 기본 및 실시 설계변경 	<ul style="list-style-type: none"> 지방재정투자 심사 관련 인.허가완료 설계안전도 검사 및 건설기술심의 	<ul style="list-style-type: none"> 계약심사 및 입찰 등 공사 착수 	<ul style="list-style-type: none"> 시설공사 	<ul style="list-style-type: none"> 공사 준공 (시운전 포함)
22	강원도형 국가정원 조성	국가정원 조성(1개소 이상)	<ul style="list-style-type: none"> 사업준비 	<ul style="list-style-type: none"> 국가정원 조성 국비확보 협의 (춘천,정선) 지방정원 조성 사업신청(강릉,영월) 	<ul style="list-style-type: none"> 국가정원조성 타당성 조사(산림청) 지방정원 설계 조성계획 수립 (강릉,영월) 	<ul style="list-style-type: none"> 국가정원조성 예비타당성조사 (기재부, '25~'26) 지방정원조성 추진 (강릉,영월) 	<ul style="list-style-type: none"> 지방정원조성 완료 (강릉,영월) 지방정원조성 확대 (강릉/30ha, '26~'30)
23	용대~백담케이블카 설치	케이블카 설치 (로프웨이(L=3.8km))	<ul style="list-style-type: none"> 사업추진을 위해 중앙부처와 협의 지속 추진 	<ul style="list-style-type: none"> 사업추진을 위해 중앙부처와 협의 지속 추진 	<ul style="list-style-type: none"> 사업추진을 위해 중앙부처와 협의 지속 추진 	<ul style="list-style-type: none"> 사업추진을 위해 중앙부처와 협의 지속 추진 	<ul style="list-style-type: none"> 사업추진을 위해 중앙부처와 협의 지속 추진
24	내국인 면세점 설치[폐광지역 내/설악권]	지정면세점 설치 및 판매상품(지역중심 면세물품 등)에 대한 부가가치세 등 간접세 면제	<ul style="list-style-type: none"> 설치방안 자체 연구용역 추진 	<ul style="list-style-type: none"> 추진전략 수립 및 관련법 개정 (조세특례제한법, 강원특별법 등) 	<ul style="list-style-type: none"> 관련법 개정 후 면세점 설치 추진 * 설치협의체 구성 	<ul style="list-style-type: none"> 관련법 개정 후 면세점 설치 추진 * 설치협의체 구성 	<ul style="list-style-type: none"> 면세점 설치
25	호수관광도시벨트 조성	북한강·호수 주변 생태·자연자원을 이용한 관광거점 조성	<ul style="list-style-type: none"> 관광자원 개발사업 신규 사업지 발굴추진(3개소) 	<ul style="list-style-type: none"> 관광자원 개발사업 신규 사업지 발굴추진(2개소) 	<ul style="list-style-type: none"> 관광자원 개발사업 신규 사업지 발굴추진(2개소) 	<ul style="list-style-type: none"> 관광자원 개발사업 신규 사업지 발굴추진(2개소) 	
26	해양자원형 국제관광도시벨트 조성	레저+관광+문화가 결합된 복합해양레저관광 거점도시 조성	<ul style="list-style-type: none"> 국비지원 건의 (수시) 기본계획 수립 (10월) 	<ul style="list-style-type: none"> 정부 공모대응 동향파악(수시) * 자체용역실시 (양양,1억원) 	<ul style="list-style-type: none"> 시군 공모 선정컨설팅 실시 (2회) * 총 1억 원 	<ul style="list-style-type: none"> 공모선정(3월) 사업별 공사 추진 (공정률 25%) * 총 100억 원 	<ul style="list-style-type: none"> 사업별 공사 추진 및 준공 (공정률 50%) * 총 200억 원

연번	공약명	주요사업	2022	2023	2024	2025	2026
27	도시재생형 국제관광도시벨트 조성	재생관점의 대표 관광콘텐츠 개발 등 4개 분야 15개 사업	◦ 계획수립 및 사업추진을 위한 국비확보	◦ 관광콘텐츠 개발 실시설계 ◦ 통합브랜드 응용상품개발 ◦ 통합관광상품 홍보 마케팅 등 * 43억 원	◦ 관광콘텐츠 개발 공사추진 ◦ 통합브랜드 응용상품개발 ◦ 주민주도사업 활성화 등 * 134억 원	◦ 관광콘텐츠 개발 공사추진 ◦ 통합브랜드 응용상품개발 ◦ 주민주도사업 활성화 등 * 141억 원	◦ 관광콘텐츠 개발 공사추진 ◦ 통합브랜드 응용상품개발 ◦ 주민주도사업 활성화 등 * 91억 원
28	올림픽 유산 활용 국제관광도시 조성	올림픽 유산과 지역의 특색있는 관광자원을 연계, 대표 관광도시 조성	◦ 올림픽 유산 국제관광도시 조성 추진	◦ 올림픽 유산 국제관광도시 조성 추진	◦ 올림픽 유산 국제관광도시 조성 추진	◦ 올림픽 유산 국제관광도시 조성 추진	
29	DMZ 세계평화공원 조성	세계평화공원 조성 (철원·고성 각 1개소)	◦ 사업 준비	◦ 남북 합의 및 국내외 지지 확보	◦ 공원조성 기본 계획 수립	◦ 입법절차 완료 ◦ 정부계획 연계 ◦ 세부계획 수립	◦ 입지선정 등 사업추진
30	속초크루즈 관광 거점도시	크루즈터미널 확장공사 및 터미널 운영 및 유지보수, 항만지원시설 인프라 구축, 항로준설 등	◦ 터미널 확장 공사 (57억 원) ◦ 편의시설 개선 (1억 원) ◦ 터미널 운영 (6억 원) * 총 64억 원	◦ 터미널 운영 (7억 원) ◦ 항만시설 개선 (3억 원) * 총 10억 원	◦ 터미널 운영 (7억 원) ◦ 편의시설 개선 (2억 원) ◦ 항만시설 개선 (11억 원) * 총 20억 원	◦ 터미널 운영 (7억 원) ◦ 계류시설 보수 보강(18억 원) ◦ 항만지원시설 보수(10억 원) * 총 35억 원	◦ 터미널 운영 (7억 원) ◦ 항만지원시설 보수(13억 원) ◦ 항로준설 (20억 원) * 총 40억 원
31	설악동 뉴스타트 사업 추진	관광기반 및 편의시설 조성	◦ 설계용역 및 행정절차추진 ◦ 순환산책로 착공 * 65억 원	◦ 족욕쉼터조성 순환산책로 준공 * 68억 원	◦ 족욕쉼터·소공원 조성 관광편의시설 사업 추진 * 80억 원		

연번	공약명	주요사업	2022	2023	2024	2025	2026
32	반려동물 테마파크 스마트빌리지 조성	반려동물관련 교육·문화시설, 여가·힐링시설 등 조성	◦ 반려동물 지원센터 변경계획 수립	◦ 반려동물 지원센터 재설계 및 착공 ◦ 사전행정절차 이행	◦ 반려동물 지원센터 준공 및 개관	◦ 반려동물특성화 관광지 육성 * 동반시설 33개소 * 관광지 4개소	◦ 반려동물특성화 관광지 육성 * 동반시설 30개소 * 관광지 3개소
33	대관령 산악관광지 조성(평창)	곤돌라 2.4km, 산장호텔 10동, 산악빌라 66동, 글램핑 46면 등	◦ 대관령 산악관광 규제완화 ◦ 청옥산 산악관광 (기본·실시설계)	◦ 대관령 산악관광 규제완화 ◦ 청옥산 산악관광 (기본·실시설계)	◦ 대관령 산악관광 (기본·실시설계) ◦ 청옥산 산악관광 (조성공사)	◦ 대관령 산악관광 (조성공사) ◦ 청옥산 산악관광 (조성공사)	◦ 대관령 산악관광 (조성공사) ◦ 청옥산 산악관광 (조성완료)
34	아웃도어 레저스포츠의 중심지 육성	트레킹 천국 가칭「강원 둘레길」조성	◦ 사례조사	◦ 추진계획 수립 및 시군협의 ◦ 기본계획 및 노선 조사	◦ 둘레길 조성 착공	◦ 둘레길 조성 추진	◦ 준공 및 홍보 마케팅
		접경지역, 폐광지역 파크 골프장 조성	◦ 2023년 사업비 확보 추진	◦ 사업 완료			
		강원도의 비경 찾기 등산명소 50선 선정운영	◦ 계획수립	◦ 등산명소 50선 선정 용역 추진 ◦ 숲길정비추진 (65km,20억 원)	◦ 등산명소 50선 운영·홍보 ◦ 숲길정비추진 (65km,20억 원)	◦ 등산명소 50선 운영·홍보 ◦ 숲길정비추진 (65km,20억 원)	◦ 등산명소 50선 운영·홍보 ◦ 숲길정비추진 (65km,20억 원)
35	캠핑장 등 국민여가지대 조성	등록야영장 안전·위생시설 개보수 지원	◦ 등록야영장 (22개소) 대상 지원	◦ 문체부 공모 추진 (30개소) ◦ 야영장 운영개선 및 활성화(8개소)	◦ 문체부 공모 추진 (30개소) ◦ 야영장 운영개선 및 활성화(8개소)	◦ 문체부 공모 추진 (35개소) ◦ 야영장 운영개선 및 활성화(10개소)	◦ 문체부 공모 추진 (35개소) ◦ 야영장 운영개선 및 활성화(10개소)
36	강원 산림레포츠공원 조성	어드벤처 파크, 짙라인, 야영장, 트리탑로드 등 체험시설 조성	◦ 사업 준비	◦ 기본구상 및 타당성 조사 용역 ◦ 투자심사 이행	◦ 실시설계용역 ◦ 청소년수련지구 지정 변경	◦ 조성공사(1년차)	◦ 조성공사(2년차)

연번	공약명	주요사업	2022	2023	2024	2025	2026
37	강원기업지원 현장전략회의	도 부서 및 시군, 유관기관 참석 민관합동 회의	◦ 계획수립	◦ 총4회 운영 (4개 권역 분기별 1회)	◦ 총4회 운영 (4개 권역 분기별 1회)	◦ 총4회 운영 (4개 권역 분기별 1회)	◦ 총4회 운영 (4개 권역 분기별 1회)
38	저신용 중소기업 특례보증 한도액 확대	특례보증 및 보증료율 우대 등	◦ 특례보증 변경시행		◦ 저신용 중소기업 * 총 100억 원		◦ 저신용 중소기업 * 총 100억 원
39	중소기업 융자금 확대 및 이차부담 경감	이차보전 등 저금리 용자지원	◦ 지원계획 수립	◦ 자금규모 3,500억 원	◦ 자금규모 4,000억 원	◦ 자금규모 4,500억 원	◦ 자금규모 5,000억 원
40	소상공인 경영안정자금 확대 조성	업체당 5천만 원, 5년, 이차보전 2% 2년간, 보증수수료(0.8%)지원	◦ 은행권 추가 출연 및 신규참여 은행 협약	◦ 2천억 자금조성 ◦ 이차보전 및 보증수수료 지원 * 총 97억 원	◦ 2천억 자금조성 ◦ 이차보전 및 보증수수료 지원 * 총 111억 원	◦ 2천억 자금조성 ◦ 이차보전 및 보증수수료 지원 * 총 117억 원	◦ 2천억 자금조성 ◦ 이차보전 및 보증수수료 지원 * 총 117억 원
41	자영업자 손실 전액 보상	방역조치 및 사회적거리두기로 인한 피해 소상공인 손실보상	◦ 정부 및 도 지원을 통해 보상완료				
42	전통시장을 관광명소로 육성	1. 개별관광객 중심의 시군 시티투어 버스 방문 기본코스로 시군 관내 전통시장을 필수적으로 반영 2. 단체관광객 중심의 '여행사 패키지여행상품'에 도내 전통시장 1개소 이상 적극 반영 3. 전통시장 야시장 개설 수 확대	◦ 시·군 수요조사 ◦ 국내 전담여행사 지원기준 검토	◦ 시·군 시티투어 버스운영 (5개 시·군) ◦ 국내 전담여행사 전통시장 패키지 상품화 지원	◦ 시·군 시티투어 버스운영 (10개 시·군) ◦ 국내 전담여행사 전통시장 패키지 상품화 지원	◦ 시·군 시티투어 버스운영 (18개 시·군) ◦ 시·군·업계 자체 추진 (시·군별 전통시장 1개소 이상 운영)	◦ 시·군 시티투어 버스운영 (18개 시·군) ◦ 시·군·업계 자체 추진 (시·군별 전통시장 1개소 이상 운영)
			◦ 야시장 대상지 공모·선정	◦ 신규조성 3개소 ◦ 활성화 6개소	◦ 신규조성 3개소 ◦ 활성화 6개소	◦ 신규조성 3개소 ◦ 활성화 6개소	◦ 신규조성 3개소 ◦ 활성화 6개소

연번	공약명	주요사업	2022	2023	2024	2025	2026
		4. 전통시장 지킴이 지원	◦ 계획수립 수요 파악(최대 162명)	◦ 시장별 지킴이 (137명) 연간 32백만 원 지원	◦ 시장별 지킴이 (137명) 연간 33백만 원 지원	◦ 시장별 지킴이 (137명) 연간 35백만 원 지원	◦ 시장별 지킴이 (137명) 연간 37백만 원 지원
		5. 전통시장 시설현대화 및 주차편의시설 확충	◦ 시설현대화 18개소 ◦ 주차환경개선 6개소 지원	◦ 시설현대화 18개소 ◦ 주차환경개선 9개소 지원	◦ 시설현대화 18개소 ◦ 주차환경개선 9개소 지원	◦ 시설현대화 18개소 ◦ 주차환경개선 9개소 지원	◦ 시설현대화 18개소 ◦ 주차환경개선 9개소 지원
43	청년 목돈마련을 위한 '디딤돌 2배 적금' 지원	청년 자산형성, 금융역량강화 지원	◦ 계획수립 및 근거 조례 정비	◦ 청년 자산형성 지원 (1,000명, 월10만원) * 총 9억 원	◦ 청년 자산형성 지원 (1,100명, 월10만원) * 총 13.2억 원	◦ 청년 자산형성 지원 (1,200명, 월10만원) * 총 14.4억 원	◦ 청년 자산형성 지원 (300명, 월10만원) * 총 6.6억 원
44	청년 취업준비 쿠폰 대폭 확대 지원	도내 미취업 청년 1인 최대 300만 원 지원 (월 50만 원 × 6개월)	◦ 사업 추진계획 및 업무처리 지침 수립	◦ 미취업 청년 연간 300만 원 지원(1,000명) * 총 30억 원	◦ 미취업 청년 연간 300만 원 지원(1,000명) * 총 30억 원	◦ 미취업 청년 연간 300만 원 지원(1,000명) * 총 30억 원	◦ 미취업 청년 연간 300만 원 지원(1,000명) * 총 30억 원
45	도내 청년창업자금 무이자 대출 지원사업	도내 청년창업자금 무이자 대출 지원	◦ 기본계획 수립	◦ 도내 예비 및 창업 5년 이내 창업청년200명 대출이자 지원	◦ 도내 예비 및 창업 5년 이내 창업청년200명 대출이자 지원	◦ 도내 예비 및 창업 5년 이내 창업청년200명 대출이자 지원	◦ 도내 예비 및 창업 5년 이내 창업청년200명 대출이자 지원
46	40세 이상 여성 '취업준비 쿠폰' 지원	도내 만 40~59세, 기준중위소득 150% 이하인 미취업 여성 구직활동 지원	◦ 보건복지부 사회 보장제도 변경 협의 및 계획수립	◦ 미취업 여성(900명) 연간 450만원 지원 * 총 40.5억 원	◦ 미취업 여성(900명) 연간 450만원 지원 * 총 40.5억 원	◦ 미취업 여성(900명) 연간 450만원 지원 * 총 40.5억 원	◦ 미취업 여성(900명) 연간 450만원 지원 * 총 40.5억 원
47	강원도 지역문화협력위원회 활성화	강원도 지역문화협력위원회 운영	◦ 위원회 운영 및 활성화(2회이상)	◦ 위원회 운영 및 활성화(2회이상)	◦ 위원회 운영 및 활성화(2회이상)	◦ 위원회 운영 및 활성화(2회이상)	◦ 위원회 운영 및 활성화(2회이상)
48	문화예술인 창작활동사업비 100억 원 책정	문화예술인 창작활동사업비 및 문화예술단체 지원 확대	◦ 문화예술인(단체) 창작 활동지원 계획 수립	◦ 문화예술인(단체) 창작 활동 지원 * 75억 원	◦ 문화예술인(단체) 창작 활동 지원 * 100억 원	◦ 문화예술인(단체) 창작 활동 지원 * 100억 원	◦ 문화예술인(단체) 창작 활동 지원 * 100억 원

연번	공약명	주요사업	2022	2023	2024	2025	2026
49	도내 예술인 미술작품 판매지원 강화	도내 100여 명 작가 작품전시 및 판매지원 강화	◦ 계획수립 및 예산확보	◦ 도내 100여 작가 작품전시 및 판매지원 *2.5억 원	◦ 도내 100여 작가 작품전시 및 판매지원 *2.5억 원	◦ 도내 100여 작가 작품전시 및 판매지원 *2.5억 원	◦ 도내 100여 작가 작품전시 및 판매지원 *2.5억 원
50	강원 예술인과 국내 최고의 예술인이 함께 참여하는 정기 공연 및 작품전시회 지역 순회 개최 추진	정기 공연 및 작품전시회 지역 순회 개최	◦ 의견수렴, 계획 수립 및 예산확보	◦ 정기 공연 및 전시회 개최 * 6억 원	◦ 정기 공연 및 전시회 개최 * 10억 원	◦ 정기 공연 및 전시회 개최 * 10억 원	◦ 정기 공연 및 전시회 개최 * 10억 원
51	횡성 문화복합산업단지 조성	공공·문화·관광시설 집적 클러스터 조성으로 공공기관 유치 및 각종 공모사업 개발가능지 확보	◦ 대상지역 지구단위 계획 수립, 토지 보상 사전절차 추진	◦ 토지보상 및 공공 문화관광시설 유치	◦ 토지보상 및 공공 문화관광시설 유치		
52	육아 기본수당 10세까지 확대 지급	정부 부모급여와 연계, 10세(만9세)까지 아동 지원	◦ 계획수립 ◦ 조례개정 및 사회보장협의 등	◦ 육아기본수당 5세 포함	◦ 육아기본수당 6세까지 포함	◦ 육아기본수당 7세까지 포함	◦ 육아기본수당 8세까지 포함
53	결식우려 아동 급식카드 운영체계 전면 개선	결식우려 아동 급식카드 운영체계 전면 개선	◦ 급식카드 사용 8개 시군 IC카드 전환	◦ 급식카드 사용 1개 시군 IC카드 전환			
54	육아지원 도민비서 운영	임신, 출산, 육아(만10세미만) 맞춤형 지원내용 알림 및 상담	◦ 시스템 구축	◦ 출시 및 운영	◦ 지속운영	◦ 지속운영	◦ 지속운영
55	'육아재택근무제도' 도입	육아재택근무 또는 육아시간선택제 도입 중소기업 인센티브 부여	◦ 계획수립	◦ 자금 지원 * 20억 원	◦ 자금 지원 * 20억 원	◦ 자금 지원 * 20억 원	◦ 자금 지원 * 20억 원

연번	공약명	주요사업	2022	2023	2024	2025	2026
56	어린이집 등 보육시설 지원 예산 확대	어린이집 등 보육시설 지원 예산 확대	◦ 신규 사업 발굴 및 확대 관련 계획수립 * 총 258억 원	◦ 어린이집 지원 예산 확대(2억) * 총 260억 원	◦ 어린이집 지원 예산 확대(8억) * 총 268억 원	◦ 어린이집 지원 예산 확대(8억) * 총 276억 원	◦ 어린이집 지원 예산 확대(8억) * 총 284억 원
57	1시군 1장난감 도서관 건립	장난감 도서관 신규 설치, 시설 보강, 장난감 구입비 등 지원	◦ 계획수립 및 지원기준 마련	◦ 장난감도서관 설치 지원 (신규) 3개소	◦ 장난감도서관 설치 및 기능보강 (신규) 2개소 (보강) 5개소	◦ 장난감도서관 설치 및 기능보강 (신규) 1개소 (보강) 5개소	◦ 장난감도서관 설치 및 기능보강 (보강) 5개소
58	대학졸업까지 무상교육 실시	학생별 대학 등록금 연간 최대 300만 원 지원	◦ 도내 고교출신 도내 대학생 (소득 5구간 이내) 등록금 연간 최대 200만 원 지원	◦ 도내 고교출신 도내 대학생 (소득 5구간 이내) 등록금 연간 최대 300만 원 지원	◦ 도내 고교출신 도내 대학생 (소득 5구간 이내) 등록금 연간 최대 300만 원 지원	◦ 도내 고교출신 도내 대학생 (소득 6구간 이내) 등록금 연간 최대 300만 원 지원	◦ 도내 고교출신 도내 대학생 (소득 6구간 이내) 등록금 연간 최대 300만 원 지원
59	대학생 학자금 대출이자 지원사업 전면 도입	한국장학재단에서 대출받은 학자금의 당해연도 이자 지원	◦ 조례 개정, 복지부 사전 협의, 한국장학재단 업무협약 체결	◦ 도내 청년학자금 대출 이자 지원	◦ 도내 청년학자금 대출 이자 지원	◦ 도내 청년학자금 대출 이자 지원	◦ 도내 청년학자금 대출 이자 지원
60	전국 최초 장애학생 평생교육시스템 구축	장애인 평생교육 거점기관 운영, 성인문해·경제교육 실시 등	- 계획수립 및 유관 기관 업무 협의	- 유관기관 협의체 구성 - 장애인(학생) 평생교육 지원 사업 확대 추진	- 강원도 장애인평생교육지원센터 설립·운영 추진 - 장애인(학생) 평생교육 지원사업 활성화 - 교육청 협력사업 및 유관기관 실무협의체 운영		
61	다문화가정 체험프로그램 운영	다문화 마음치유 어울림교실, 세계 음식문화체험 및 요리대회	◦ 7개 시군 사업 진행	◦ 10개 시군 확대 추진	◦ 14개 시군 확대 추진	◦ 18개 시군 확대 추진	◦ 18개 시군 추진
62	신혼부부 주거자금 1억 원까지 이자 지원	신혼부부 주거자금 1억 원까지 이자 지원	◦ 계획 수립 ◦ 시군 의견수렴 ◦ 사회보장협의	◦ 1차 이자지원 (약1,500가구)	◦ 2차 이자지원 (약1,500가구)	◦ 3차 이자지원 (약1,500가구)	◦ 4차 이자지원 (약1,500가구)

연번	공약명	주요사업	2022	2023	2024	2025	2026
63	도 지원 보훈수당 100% 인상 (월 3만원 → 월 6만원)	보훈수당 100% 인상 (월 3만원 → 월 6만원)	◦ 2023년 보훈수당 지원 계획 수립	◦ 강원도 보훈수당 100% 인상			
64	어르신 등 교통약자 특별교통수단 도입률 100% 달성	특별교통수단 법정대수(195대) 충족 도입 및 운영	◦ 특별교통수단 173대(89%) (22대 도입)	◦ 특별교통수단 193대(99%) (20대 도입)	◦ 특별교통수단 203대(완료) (10대 도입)	◦ 특별교통수단 추가도입 추진	◦ 특별교통수단 추가도입 추진
65	도·시군 노인회관 시설 정비 및 운영 활성화	도 및 시군 노후 노인회관 신축 및 노인회 운영 활성화 지원	◦ 도 노인회관 등 신축 및 노인회 운영 활성화 추진 계획 수립 ◦ 노인복지증진 공모 사업 활성화 계획 수립	◦ 도 노인회관 신축 타당성 및 기본계획 수립 용역 추진 ◦ 노인복지증진 공모 사업 추진	◦ 타당성 용역 결과에 따라 신축 계획 수립 및 사전절차 이행 ◦ 노인복지증진 공모 사업 추진7	◦ 도 노인회관 신축 기본 및 실시설계 추진 ◦ 노인복지증진 공모 사업 추진	◦ 도 노인회관 신축 착공 추진 (연내 준공 완료) ◦ 노인복지증진 공모 사업 추진
66	경로당 운영 활성화	경로당 시설 실태조사 실시 및 어르신 친화 프로그램 지원, 시설 현대화 추진	◦ 경로당 DB구축 계획 수립 ◦ 경로당 한방침술 프로그램 지원계획 수립	◦ 경로당 DB 현행화 ◦ 경로당 현대화 40개 사업 ◦ 경로당 한방 침술 프로그램 80개 읍면동 지원	◦ 경로당 DB 현행화 ◦ 경로당 현대화 45개 사업 ◦ 경로당 한방 침술 프로그램 80개 읍면동 지원	◦ 경로당 DB 현행화 ◦ 경로당 현대화 50개 사업 ◦ 경로당 한방 침술 프로그램 80개 읍면동 지원	◦ 경로당 DB 현행화 ◦ 경로당 현대화 55개 사업 ◦ 경로당 한방 침술 프로그램 80개 읍면동 지원
67	사회복지 인력 장기근속휴가제 도입	장기근속휴가제 도입	◦ 「사회복지인력 장기근속휴가제」 계획 수립	◦ 「사회복지인력 장기근속휴가제」 시행	◦ 「사회복지인력 장기근속휴가제」 시행	◦ 「사회복지인력 장기근속휴가제」 시행	◦ 「사회복지인력 장기근속휴가제」 시행

연번	공약명	주요사업	2022	2023	2024	2025	2026
68	군지역 필수의료 확대 및 권역별 24시간 아동전문 진료체계 운영	산부인과 및 소아과 야간진료가 취약한 지역에 의료기관 설치·운영비 지원	<ul style="list-style-type: none"> ◦ 분만산부인과 1개소 운영 개시 ◦ 외래산부인과 운영 (17개 시군) 	<ul style="list-style-type: none"> ◦ 외래산부인과 운영 (18개 시군) 	<ul style="list-style-type: none"> ◦ 유지 	<ul style="list-style-type: none"> ◦ 유지 	<ul style="list-style-type: none"> ◦ 유지 ◦ 정선군립병원 외래산부인과 개설
			<ul style="list-style-type: none"> ◦ 공공의료기관 야간진료 1개소 	<ul style="list-style-type: none"> ◦ 공공의료기관 야간진료 3개소 ◦ 민간병의원 1개소 	<ul style="list-style-type: none"> ◦ 공공의료기관 야간진료 5개소 ◦ 민간병의원 2개소 	<ul style="list-style-type: none"> ◦ 공공의료기관 야간진료 6개소 ◦ 민간병의원 6개소 	<ul style="list-style-type: none"> ◦ 공공의료기관 야간진료 6개소 ◦ 민간병의원 6개소
69	전문체육 활성화 추진	도내 실업팀 등 전문체육인을 위한 훈련센터 조성	<ul style="list-style-type: none"> ◦ 타당성 및 기본 계획 수립 연구 용역 완료 	<ul style="list-style-type: none"> ◦ 건립계획 수립 ◦ 장소확정 및 실시설계 	<ul style="list-style-type: none"> ◦ 착공 	<ul style="list-style-type: none"> ◦ 공사추진 	<ul style="list-style-type: none"> ◦ 준공
		열악한 체육지도자 처우 개선	<ul style="list-style-type: none"> ◦ 전문체육지도자 처우 개선 지원 ◦ 생활체육지도자 정원확대 및 정규직 전환 	<ul style="list-style-type: none"> ◦ 전문체육지도자 처우 개선 지원 및 인원확대 ◦ 생활체육지도자 시군수요 정원반영 ◦ 장애인생활체육 지도자 정규직 전환 비율 80% 유지 	<ul style="list-style-type: none"> ◦ 전문체육지도자 처우 개선 지원 및 인원확대 ◦ 생활체육지도자 시군수요 정원반영 ◦ 장애인생활체육 지도자 정규직 전환 비율 80% 유지 	<ul style="list-style-type: none"> ◦ 전문체육지도자 처우 개선 지원 및 인원확대 ◦ 생활체육지도자 시군수요 정원반영 ◦ 장애인생활체육 지도자 정규직 전환 비율 80% 유지 	<ul style="list-style-type: none"> ◦ 전문체육지도자 처우 개선 지원 및 인원확대 ◦ 생활체육지도자 시군수요 정원반영 ◦ 장애인생활체육 지도자 정규직 전환 비율 80% 유지
		스포츠 클럽 육성	<ul style="list-style-type: none"> ◦ 계획 수립 ◦ 지원종료 공공 스포츠클럽 지정 전환(3개) 	<ul style="list-style-type: none"> ◦ 공공스포츠클럽 성과평가 운영 지원 ◦ 지정스포츠클럽 3개 공모 선정 	<ul style="list-style-type: none"> ◦ 공공스포츠클럽 성과평가 운영 지원 ◦ 지정스포츠클럽 4개 공모 선정 	<ul style="list-style-type: none"> ◦ 지원종료 공공 스포츠클럽 운영 지원 및 지정 스포츠클럽 전환 (15개) 	<ul style="list-style-type: none"> ◦ 지정스포츠클럽 10개 공모 추진

연번	공약명	주요사업	2022	2023	2024	2025	2026
70	여성안전·안심제공 (안심귀가, 안심화장실)	여성안전·안심제공 (안심귀가, 안심화장실)	◦ 강원안심이 연계 서비스제공 * 여성 가입자수 (현재 1,362명)	◦ 여성 가입률 확대 (2,000명)	◦ 여성 가입률 확대 (2,500명)	◦ 여성 가입률 확대 (3,000명)	◦ 여성 가입률 확대 (3,500명)
			◦ 예방홍보물 제작·배포	◦ 공중화장실 불법촬영점검 시민감시단 운영	◦ 공중화장실 불법촬영점검 시민감시단 운영	◦ 공중화장실 불법촬영점검 시민감시단 운영	◦ 공중화장실 불법촬영점검 시민감시단 운영
71	'강원의 물, 강원의 산' 명소화·자원화	자연형 생태하천 복원 및 도랑살리기 추진, 수계관리기금 추가 확보 등	◦ 하천수질 "매우 좋음(76%)" ◦ 산림보호구역 유지관리(15천ha)	◦ 하천수질 "매우 좋음(77%)" ◦ 산림보호구역 유지관리(15천ha)	◦ 하천수질 "매우 좋음(78%)" ◦ 산림보호구역 유지관리(15천ha)	◦ 하천수질 "매우 좋음(79%)" ◦ 산림보호구역 유지관리(15천ha)	◦ 하천수질 "매우 좋음(80%)" ◦ 산림보호구역 유지관리(15천ha)
72	상수도 스마트워터그리드 추진	수돗물 공급 과정에 물 관리 스마트 관리시스템 구축	◦ 전시군 스마트 상수도 관리시스템 구축 추진	◦ 전시군 스마트 상수도 관리시스템 구축완료	◦ 상수도 스마트 관리시스템 정상 운영	◦ 상수도 스마트 관리시스템 정상 운영	◦ 상수도 스마트 관리시스템 정상 운영
73	목조문화재 화재 자동 감시·진화시스템 구축	재난방지시스템 구축(소방설비, 경보, CCTV설치 등) 및 유지관리	◦ 구축계획 수립	◦ 구축 13개소 * 개소당 1억 원 소요	- 구축 15개소 * 개소당 1억 원 소요 - 유지관리 13개소 * 개소당 5백만 원 소요	- 구축 15개소 * 개소당 1억 원 소요 - 유지관리 28개소 * 개소당 5백만 원 소요	- 구축 22개소 * 개소당 1억 원 소요 - 유지관리 43개소 * 개소당 5백만 원 소요
74	도 전역 무료 WIFI 구축	도 전역 무료 WIFI 구축	◦ 계획수립 및 수요 조사, 인프라 구축 추진 (452개소)	◦ (정부연계사업) 공공무선인터넷 (Wi-Fi) 인프라 구축 추진(250개소)	◦ (정부연계사업) 공공무선인터넷 (Wi-Fi) 인프라 구축 추진(250개소)	◦ (정부연계사업) 공공무선인터넷 (Wi-Fi) 인프라 구축 추진(250개소)	◦ (정부연계사업) 공공무선인터넷 (Wi-Fi) 인프라 구축 추진(250개소)

연번	공약명	주요사업	2022	2023	2024	2025	2026
75	도내 10분내 전기차 충전기 접근	전기자동차 충전기 보급(10,000기 구축)	◦ 공동주택 600기 설치	◦ 농어촌 1,500기 ◦ 공동주택 1,260기 ◦ 관광지 630기	◦ 농어촌 1,500기 ◦ 공동주택 1,740기 ◦ 관광지 640기	◦ 농어촌 1,500기 ◦ 관광지 630기	◦ 충전기 보급 및 운영관리
76	삼척~영월 고속도로 양방향 동시 착공	4차로 신설 L=91.0km(동서6축, 고속국도 40호선)	◦ 제2차 고속도로 건설계획 반영 (중점사업)	◦ 사전 타당성 조사 추진	◦ 예비타당성 조사 추진	◦ 타당성 조사 추진	◦ 기본 및 실시설계 추진
77	속초~고성 고속도로 건설	4차로 신설 L=43.5km (남북10축, 고속국도 65호선)	◦ 제2차 고속도로 건설계획 반영 (일반사업)	◦ 사전 타당성 조사 추진	◦ 예비타당성 조사 추진	◦ 타당성 조사 추진	◦ 기본 및 실시설계 추진
78	포천~철원 고속도로 건설	4차로 신설 L=40.4km (남북4축, 고속국도 29호선)	◦ 제2차 고속도로 건설계획 반영 (일반사업)	◦ 사전 타당성 조사 추진	◦ 예비타당성 조사 추진	◦ 타당성 조사 추진	◦ 기본 및 실시설계 추진
79	중앙고속도로 철원 연장	4차로 신설 L=63.2km (남북8축, 고속국도55호선)	◦ 제2차 고속도로 건설계획 반영 (일반사업)	◦ 사전 타당성 조사 추진	◦ 예비타당성 조사 추진	◦ 타당성 조사 추진	◦ 기본 및 실시설계 추진
80	철원~고성 고속도로 건설	4차로 신설 L=115.3km (동서10축)	◦ 사업 준비	◦ 제3차 고속도로 건설계획 반영 건의	◦ 제3차 고속도로 건설계획 반영 건의	◦ 제3차 고속도로 건설계획 반영 건의	◦ 제3차 고속도로 건설계획 반영 신청
81	영월~양구 강원내륙고속도로 신설	4차로 신설 L=136km (남북9축)	◦ 사업 준비	◦ 제3차 고속도로 건설계획 반영 건의	◦ 제3차 고속도로 건설계획 반영 건의	◦ 제3차 고속도로 건설계획 반영 건의	◦ 제3차 고속도로 건설계획 반영 신청
82	제2경춘국도 조기 착공	4차로 신설 L=33.6km (국도46호선)	◦ 기본설계 제안입찰 공고	◦ 실시설계완료 ◦ 총사업비 협의	◦ 공사착공	◦ 공사추진	◦ 공사추진
83	서면대교 건설사업	서면대교 L=1.25km	◦ 사업 준비	◦ 타당성 재조사 및 중앙 투자심사	◦ 기본 및 실시설계 추진	◦ 기본 및 실시설계 추진	◦ 공사착공

연번	공약명	주요사업	2022	2023	2024	2025	2026
84	북양양C~떡발재 연결도로 개설	도로개설(교량 및 접속도로) L=0.7km, B=20m	◦ 시군 간 사업추진 협의 진행	◦ 지역개발계획 반영 ◦ 각종 인·허가 등 행정절차 이행	◦ 설계 및 착공을 위한 예산 지원 * 도비 5억 원	◦ 사업추진에 따른 예산 지원 * 도비 20억 원	◦ 사업추진에 따른 예산 지원 * 도비 30억 원
85	춘천~속초간 동서고속화철도 조기 완공	춘천~속초간 동서고속화철도 설치	◦ 실시설계 완료 ◦ 터키 전구간 착공	◦ 일반구간 착공	◦ 공사추진	◦ 공사추진	◦ 공사추진
86	GTX-B 노선 춘천 연장	55.7km (경춘선 공용)	◦ 강원도 철도 SOC사업 중장기 계획 수립용역 심의	◦ 강원도 철도 SOC사업 중장기 계획 수립용역 추진	◦ 국가계획 반영 건의	◦ 국가계획 신청	◦ 국가계획 반영
87	용문~홍천 철도 조기착공	강원도와 수도권을 연결하는 동서축 철도 구축	◦ 사전타당성 조사 용역 추진	◦ 예비타당성 조사 완료	◦ 타당성조사 및 기 본계획 수립	◦ 기본 및 실시설계 추진	◦ 기본 및 실시설계 완료 ◦ 공사착공
88	여주~원주 복선전철 건설	전철 건설(22.03km) (복선전철, 설계속도 250km/h)	◦ 실시설계 추진	◦ 실시설계 완료 ◦ 공사착공	◦ 공사추진	◦ 공사추진	◦ 공사추진
89	삼척~동해~강릉 고속화철도 조기 착공	철도 건설(45.8km) (단선전철, 설계속도 200km/h 이상)	◦ 사전타당성 조사용역 완료	◦ 예비타당성 조사 완료	◦ 타당성조사 기본 계획 수립	◦ 기본 및 실시설계 추진	◦ 기본 및 실시설계 완료 ◦ 공사착공
90	강릉~제진 동해북부선 철도 건설	철도 건설(111.7km) (단선전철, 설계속도 250km/h)	◦ 터키 전구간 공사 착공	◦ 일반구간 설계 완료 ◦ 일반구간 공사착공	◦ 공사추진	◦ 공사추진	◦ 공사추진
91	원주~춘천~철원 철도 건설	철도 건설(122.1km)	◦ 강원도 철도 SOC사업 중장기계획 수립용역 심의	◦ 강원도 철도 SOC사업 중장기계획 수립용역 추진	◦ 국가계획 반영 건의	◦ 국가계획 신청	◦ 국가계획 반영

연번	공약명	주요사업	2022	2023	2024	2025	2026
92	연천~철원(백마고지역) 전철화	전철 건설(20.6km)	◦ 강원도 철도 SOC사업 중장기계획 수립용역 심의	◦ 강원도 철도 SOC사업 중장기계획 수립용역 추진	◦ 국가계획 반영 건의	◦ 국가계획 신청	◦ 국가계획 반영
93	북극항로 거점도시 조성 (동해항3단계 민자사업 정부재정사업 전환)	동해항 개발사업 추진 (민자사업→ 정부재정사업)	◦ 진입도로(1구간) 착공(8월) ◦ 방파호안 준공 (12월)	◦ 재정부두 착공(3월) ◦ 진입도로(2구간) 설계 완료(6월) ◦ 기능변경 건의	◦ 재정부두 공사 ◦ 진입도로 공사 ◦ 기능변경 완료	◦ 재정부두 공사 ◦ 진입도로 공사 ◦ 기능변경 재정사업 설계추진	◦ 재정부두 공사 ◦ 진입도로 공사 ◦ 기능변경 재정사업 공사착공
94	양양국제공항 인바운드 시범공항 조성	양양국제공항 시설 개선 및 인바운드 시범공항 조성	◦ 국토부 등 관계 기관 의견수렴	◦ 국토부 등 관계 기관 의견수렴 ◦ 사업타당성 조사 (국토부)	◦ 평행유도로 부지 매입, 설계용역 추진	◦ 시설공사추진 및 항공사, 여행사지원 관광객 편의 개선	◦ 항공사·여행사 지원 관광객 편의개선
95	영농자재 구입비 50% 지원	농가 영농자재 전 품목 구입비 보조 지원	◦ 지원품목, 지원 대상 선정 ◦ 예산반영	◦ 논·밭 경작농가 지원(68천명)	◦ 논·밭 경작농가 및 시설농가 지원 (73천명)	◦ 논·밭 경작농가 및 시설과수 농가 지원 (78천명)	◦ 논·밭 경작농가 및 시설·과수 축산 농가 지원 (84천명)
96	접경지역 군납 지역 농산물 우선구매제도 유지	접경지역 군납 지역 농산물 우선구매제도 유지 추진	◦ 군 급식 지역산 우선사용 방침 마련 요구 (국방부)	◦ 군 급식 수의계약 제도 개선 (강원특별법)			
97	접경지역 먹거리통합지원센터 건립	접경지역 군, 학교 등 공공급식 식자재 공급을 위한 시군단위 센터 설치	◦ 1개소 선정 (실시설계완료) * '22~'23년 총 60억 원	◦ 센터 완공 및 운영준비(화천) ◦ 공모사업 선정 (1개소)	◦ '23년 선정 사업 완료 ◦ 공모사업 선정 (1개소)	◦ '24년 선정 사업 완료 ◦ 공모사업 선정 (1개소)	◦ '25년 선정 사업 완료

연번	공약명	주요사업	2022	2023	2024	2025	2026
98	농산물 생산·유통 인프라 구축	강원도 먹거리통합지원센터(82억 원)	강원도 먹거리 통합 지원센터 운영계획 수립 및 방침 결정	행안부 협의 및 타당성 용역	법인설립 조례 제정 및 국비 확보	설계 및 착공	준공 완료
		농산물 정부비축기지 (455억 원)		농산물정부비축기지 국비 확보	기본계획 수립 연구용역 추진	설계 및 착공	준공 완료
99	농어촌 전략산업 시범단지 조성	동해안권 농수축산 식품·생명 산업단지 조성	기본계획 구상 및 방침 결정	기본계획 수립 및 타당성 조사 용역 실시	부처별 단지조성 협의, 국가전략 사업 건의 (농식품부 등)	부지매입, 산업단지 기반 조성	농수축산 식품·생명 산업단지 조성
100	강원 권역별 스마트팜 거점도시 조성	스마트팜 확산 거점 및 창업생태계 조성, 3개소	(북부권) 스마트팜 설계 (중부권) 스마트팜 착공 교육실증팜 착공	(북부권) 스마트팜 준공 지원센터 설계 (중부권) 스마트팜 준공 교육실증팜 준공 (남부권) 스마트팜 착공 * 2개소 완료	(북부권) 지원센터 준공 정주시설 설계 (중부권) 정주시설 설계 (남부권) 스마트팜 준공 정주시설 설계 * 1개소 완료	(북부권) 정주시설 착공 (중부권) 정주시설 착공 (남부권) 정주시설 착공	(북부권) 정주시설 준공 (중부권) 정주시설 준공 (남부권) 정주시설 준공
101	농산물 산지유통센터 구축(정선)	농산물 선별·포장·출하 등 복합기능을 갖춘 유통시설 및 스마트화 지원	원예산업발전 계획 수립 ('23~'27) (강원도·정선군)	시설보완 및 개보수 추진 (1개소)	시설보완 및 개보수 추진 (1개소)	시설보완 및 스마트화 추진 (1개소)	시설보완 및 스마트화 추진 (1개소)
102	농수산물 수출마케팅센터 설치	수출컨설팅, 수출인프라구축, 권역별 수출물류센터 운영	수출마케팅 센터 설치용역 완료	물류센터 부지 관련 시군 협의	수출마케팅센터 기본계획 수립 수출물류센터 실시계획, 설계 용역 (2개소)	물류센터 착공. 완공(2개소)	수출마케팅센터 운영('26~)

연번	공약명	주요사업	2022	2023	2024	2025	2026
103	디지털농업 교육 및 관제시스템 구축	데이터 기반 시설원에 모니터링 시스템 보급 및 스마트농업 교육운영·전문가 양성	◦ 계획수립	◦ 시범사업(10개소) ◦ 교육운영 (전문가 20명) (농업인 100명)	◦ 시범사업(10개소) ◦ 교육운영 (전문가 20명) (농업인 300명)	◦ 시범사업(10개소) ◦ 교육운영 (전문가 20명) (농업인 300명)	◦ 시범사업(10개소) ◦ 교육운영 (전문가 20명) (농업인 300명)
104	신품종 R&D 기반 조성	강원 적합 품종 개발 및 스마트 기술 개발·보급	◦ 시설장비구축 ◦ 품종개발 6 ◦ 기술개발 30 * 총 68억 원	◦ 시설장비구축 ◦ 품종개발 10 ◦ 기술개발 30 * 총 83억 원	◦ 시설장비구축 ◦ 품종개발 10 ◦ 기술개발 30 * 총 101억 원	◦ 시설장비구축 ◦ 품종개발 10 ◦ 기술개발 30 * 총 121억 원	◦ 시설장비구축 ◦ 품종개발 10 ◦ 기술개발 30 * 총 101억 원
105	농산물 가격 안정제 실시, 농업인 소득 안정	수급안정자금 조성·확대, 산지유통시설 구축 등	◦ 토양복원(시범) 효과분석	◦ 채소수급안정자금 조성 (6품목, 50억 원) - 채소가격안정지원 (4품목, 150억 원)	◦ 산지유통시설 구축: 1식 ◦ 채소수급안정자금 조성 (7품목, 70억 원) ◦ 채소가격안정지원 (4품목, 160억 원)	◦ 채소수급안정자금 조성 (8품목, 100억 원) ◦ 채소가격안정지원 (4품목, 170억 원)	◦ 채소수급안정자금 조성 (8품목, 200억 원) ◦ 채소가격안정지원 (4품목, 180억 원)
106	청년농업인 안정적 정착을 위한 농업부채 용자금 이자 지원	농업정책자금 원금 상환전 거치기간(5년) 이자의 50% 지원	◦ 계획수립	◦ 440명(10억 원)	◦ 580명(13억 원)	◦ 730명(17억 원)	◦ 900명(20억 원)
107	외국인 근로자 처우[숙소] 개선	외국인 계절근로자 주거 개선을 위한 조립식 주택 설치 지원	◦ 계획수립 및 수요조사 ◦ 시범사업 50개소 운영	◦ 외국인 계절근로자 숙소 50개소 설치	◦ 외국인 계절근로자 숙소 50개소 설치	◦ 외국인 계절근로자 숙소 50개소 설치	◦ 외국인 계절근로자 숙소 50개소 설치
108	강원북부권 축산스마트팜 조성	스마트 축산 ICT 단지(축산스마트팜) 조성	◦ 북부권역 시군 사업수요 조사 및 사업구상사전 협의 등 (대상축종, 참여농가, 대상부지 등)			◦ 입지분석, 타당성 및 법규분석 등 기초조사	◦ 사업 기본계획 수립 등 국비 공모
109	2023 강원세계 산림엑스포 성공개최	2023 강원세계 산림엑스포 개최	◦ 엑스포행사장 기반시설 조성 ◦ 모험전망대 설치	◦ 기반시설 조성 ◦ 강원세계산림 엑스포 개최			

연번	공약명	주요사업	2022	2023	2024	2025	2026
110	산림자원을 활용한 그린경제 창출	숲 자원의 산업화를 위한 5개분야 11개 핵심 사업 추진	<ul style="list-style-type: none"> ◦ 기반조성기 - 행정절차이행 - 중앙정부 협의 - 예산확보 - 숲길 65km 행정 절차추진 	<ul style="list-style-type: none"> ◦ 기반조성기 - 실시설계추진 - 기본구상 용역, - 실용화센터 설계 - 산악관광지조성 - 숲길신설 65km, 레포츠시설 설계 - 실시설계완료 	<ul style="list-style-type: none"> ◦ 사업추진기 - 산업단지조성 - 예비타당성조사, 실용화센터 착공 - 산악관광지조성 - 숲길신설 65km, 레포츠시설 착공 - 조성공사추진 	<ul style="list-style-type: none"> ◦ 사업추진기 - 조성공사추진 - 기본계획수립, 실용화센터 완공 - 매봉산 완공 - 숲길신설 65km, 레포츠시설 조성 - 조성공사추진 	<ul style="list-style-type: none"> ◦ 사업정착기 - 조성공사완료 - 실시설계완료 및 공사착공 - 청옥산 완공 - 숲길신설 65km, 레포츠시설 완공 - 조성공사완료
111	홍천 산림집적단지 조성	목재산업(수집·유통·가공)과 체험관광이 결합한 목재 클러스터 조성을 통한 지역경제 활성화 및 일자리 창출	<ul style="list-style-type: none"> ◦ 기본구상 및 실시 설계용역 	<ul style="list-style-type: none"> ◦ 목재문화체험장 조성 	<ul style="list-style-type: none"> ◦ 미이용산림자원화 센터 조성 	<ul style="list-style-type: none"> ◦ 목재문화체험장 개장 ◦ 목재유통센터 유치 	<ul style="list-style-type: none"> ◦ 산림바이오 에너지 기업 유치
112	연어 스마트양식클러스터 조성	스마트양식 테스트베드 및 배후부지 기반조성, 연어 산업화 R&D	<ul style="list-style-type: none"> ◦ 사전 절차 이행 (기본계획, 부지정리 설계 등) ◦ 연어산업화 R&D (완료 1건, 계속 추진 1건) 	<ul style="list-style-type: none"> ◦ 테스트베드 시설 공사 착공 ◦ 배후부지 기반 시설 착공 ◦ 연어산업화 R&D (신규 1건, 계속 추진 1건) 	<ul style="list-style-type: none"> ◦ 테스트베드 시범 운영 및 준공 ◦ 배후부지 기반 시설 준공 ◦ 연어산업화 R&D (신규 1건, 계속 추진 1건) 	<ul style="list-style-type: none"> ◦ 테스트베드 본격 운영 ◦ 연어산업화 R&D (신규 1건, 계속 추진 1건) 	<ul style="list-style-type: none"> ◦ 연어산업화 R&D (신규 1건, 계속 추진 1건)
113	어업용 면세유 확대 지원	면세유 지원 확대(연간 사용량에 최대 55%까지)	<ul style="list-style-type: none"> ◦ 도비지원(2,506척) * 4,923백만 원 	<ul style="list-style-type: none"> ◦ 도비지원(2,721척) * 7,000백만 원 (지원율 40%) 	<ul style="list-style-type: none"> ◦ 도비지원(2,721척) * 8,000백만 원 (지원율 45%) 	<ul style="list-style-type: none"> ◦ 도비지원(2,721척) * 9,000백만 원 (지원율 50%) 	<ul style="list-style-type: none"> ◦ 도비지원(2,721척) * 10,000백만 원 (지원율 55%)
114	어선 노후 디젤기관엔진 대체 지원사업 대폭 확대 추진	543척 대상 (연근해 허가·면허 어선)	<ul style="list-style-type: none"> ◦ 도비지원 (13척, 371백만 원) 	<ul style="list-style-type: none"> - 도비지원 (130척, 5,070백만 원) 	<ul style="list-style-type: none"> - 도비지원 (130척, 5,070백만 원) 	<ul style="list-style-type: none"> - 도비지원 (130척, 5,070백만 원) 	<ul style="list-style-type: none"> - 도비지원 (130척, 5,070백만 원)

연번	공약명	주요사업	2022	2023	2024	2025	2026
115	목호항 현안사업 지원	수산물 유통시설	◦ 직매장 신축 (1개소/12억 원)	◦ 위판장 신축 (1개소/15억 원)	◦ 위판장 증축 (1개소/10억 원)		◦ 수산물판매센터 신축 (1개소/30억 원)
		어업인 편의시설				◦ 외국인 어선원 복지회관 (1동/30억 원)	
		관광객 편의시설		◦ 친수공간 및 바다 산책로 조성 (2개소/12억 원)			
116	외국인 근로자 근로여건 개선	외국인 어업근로자 복지회관 6개소 신축	◦ 강릉항 1개소 (8억 원)	◦ 강릉항, 주문진항 각 1개소 (개소당 8억 원)	◦ 속초항, 거진항 각 1개소 (개소당 8억)	◦ 목호항 1개소 (30억 원)	◦ 남애항 1개소 (8억 원) ◦ 목호항 1개소 (30억 원)
117	강원도 폐광지역 항구적 독점권 확보	법을 존속기한 폐지로 폐광지역 항구적 독점권 및 안정적인 개발기반 확보 등	◦ 폐특법 및 시행령 개정 관련 연구용역 실시 (법령 현대화, 특례 조항 발굴)	◦ 폐특법 및 시행령 개정 (기존 특례 확대, 신규 특례 신설 등)	◦ 폐특법 존속기한 삭제를 위한 폐광 지역 공감대 형성 (논리개발, 토론회 개최 등)	◦ 폐특법 존속기한 삭제(법 개정)	
118	강원랜드 사계절 복합레저리조트 개편	강원특별법 내 폐광지역 카지노업에 대한 특례 추진 및 리조트 활성화를 위한 인프라 조성 등	◦ 관련부처 협의 및 공감대 형성	◦ 카지노 게임환경 개선을 위한 관련 규제개선 추진	◦ 카지노 및 복합 리조트 추진을 위한 독립법안 제정 추진	◦ 복합레저리조트 개발형태 및 운영 방안 마련	◦ 복합레저리조트 인프라 조성 및 관련 콘텐츠 개발

연번	공약명	주요사업	2022	2023	2024	2025	2026
119	산업역군 예우 및 진폐환자 보상 확대	순직산업전사 위령탑 성역화	◦ 사업 타당성 확정 용역 추진	◦ 기본 및 실시설계 용역 추진	◦ 예정부지 토지 보상 및 토목공사	◦ 기념관, 역사관 등 건축공사	◦ 공사 완료 및 공간 운영
		문화생활비 지원 확대	◦ 도내 진폐 의증환 자(7백명) ◦ 1인당 월 12만 원 * 도내 1인당 월 평균 문화생활비 수준	◦ 유지	◦ 유지	◦ 유지	◦ 유지
		치료비 지원 확대	◦ 도내 재가진폐 환자, COPD 및 배우자 진료비 지원약 6천명 ◦ 도내 재가진폐 환자 입원비 지원 (3,189명)	◦ 도내 재가진폐 환자, COPD 및 배우자 진료비 지원약 6천명 ◦ 도내 재가진폐 환자, COPD입원비 지원 (3,587명)	◦ 유지	◦ 유지	◦ 유지
120	웰니스 향노화산업 특화단지 조성(태백)	복합헬스케어센터, 하늘길, 치유숲, 테라피팜, 힐링빌리지	◦ 손실보상협의 ◦ 실시계획승인 ◦ 실시설계착수 * 도비 59억	◦ 특화단지조성 설계 및 착공 * 도비 29억	◦ 특화단지조성 * 추진 중 * 도비 29억	◦ 특화단지조성 * 준공(예정)	
121	한방산업특구 지정	도계캠퍼스 한방학과 신설 및 관련산업 R&D, 한방병원 유치, 약초재배단지 및 한방체험단지 조성	◦ 한방산업특구 타당성 검토용역 발주 및 관련기관 협의	◦ 한방산업특구 계획 수립 ◦ 도계캠퍼스 한의학 관련 학과 신설 추진	◦ 한방산업특구 대상지 조성 ◦ 한방제품 융복합 생산체계 구축 ◦ 관련기업 유치 및 상품개발	◦ 지역특구 지정 신청 및 관련부처 협의 ◦ 지역축제 개최 등 마케팅 강화	◦ 지역특구 지정 ◦ 관련 콘텐츠 지속 개발 ◦ 한의대 및 한방 병원 등 연계 사업 지속 발굴

연번	공약명	주요사업	2022	2023	2024	2025	2026
122	군부대 유휴지 활용 및 제대군인 지원	찾아가는 제대군인 취업지원 컨설팅 추진	◦ 정착지원 프로그램 및 취업역량 강화교육 운영 (300명)	◦ 정착지원 프로그램 및 취업역량 강화교육 운영 (340명)	◦ 정착지원 프로그램 및 취업역량 강화교육 운영 (355명)	◦ 정착지원 프로그램 및 취업역량 강화교육 운영 (375명)	◦ 정착지원 프로그램 및 취업역량 강화교육 운영 (400명)
		「기회발전특구」로 지정, 기업·공공기관 유치	◦ 군부대 유휴지 현황 파악 ◦ 관련 법령 제·개정 동향 파악	◦ 군부대 유휴지 현황 파악 ◦ 관련 법령 제·개정 동향 파악 ◦ 기업, 공공기관 유치활동 전개	◦ 기업, 공공기관 유치활동 전개	◦ 기업, 공공기관 유치활동 전개	◦ 기업, 공공기관 유치활동 전개
		경관이 좋은 군유휴지는 관광시설 조성 및 유치	◦ 유휴지 현황 등 실태조사	◦ 유휴지 활용 지원 기본계획 수립 ◦ 유휴지 활용 본사업 추진(1건)	◦ 유휴지 활용 본사업 추진(2건)	◦ 유휴지 활용 본사업 추진(3건)	◦ 유휴지 활용 본사업 추진(4건)
123	DMZ생태관광클러스터 (화천)	산천어 에코파라다이스 클러스터 조성	◦ 산천어 에코 파라다이스 클러스터 추진계획 수립	◦ 기본·실시 설계 용역 실시 ◦ 사업비 확보 * 3억 원	◦ DMZ 생태관광 클러스터 사업 추진 * 15억 원	◦ DMZ 생태관광 클러스터 사업 추진 * 12억 원	◦ DMZ 생태관광 클러스터 사업 완료 * 20억 원
124	백두과학화 전투훈련장 (구 태풍사격장) 이전(양구)	백두과학화 전투훈련장 이전	◦ 산림청 대체 부지 마련	◦ 산림청 부지 교환 협의완료	◦ 기부대양여 사업 추진	◦ 기부대양여 사업 추진	◦ 합의각서 체결
125	양구수목원 복합테마파크 조성	모노레일(1.8km), 전시시설(5동), 편의시설 조성(2동)	◦ 행안부 공모 사업 응모(양구군)	◦ 기본계획수립 및 실시설계용역 (양구군)	◦ 공사 착공(양구군)	◦ 공사 추진(양구군)	◦ 공사 준공(양구군)
126	국립 강원권생물자원관 건립	부지면적 106천㎡(32천평) 건축 연면적 18천㎡(5천평)	◦ 예비타당성조사 사전검토 및 신청 건의(협의)	◦ 예비타당성조사 신청 ◦ 예비타당성조사 대상 심사 및 예비타당성조사	◦ 예비타당성 조사 (계속) ◦ 예산 확보	◦ 기본·실시 설계 ◦ 착공	◦ 공사 추진

연번	공약명	주요사업	2022	2023	2024	2025	2026
127	신관광·해양도시 건설(고성)	송지호 관광지 조성	◦ 송지호관광지 탐방로 준공	◦ 송지호관광지 비지터센터 인허가 및 발주 준비	◦ 송지호관광지 비지터센터 착공	◦ 송지호관광지 비지터센터 준공	
		화진포 관광지 조성	- 화진포관광지 실시설계	◦ 화진포관광지 종합관광 안내 센터 인허가 및 발주분 준비	◦ 화진포관광지 종합관광 안내 센터 착공	◦ 화진포관광지 종합관광안내센터 공사 진행	◦ 화진포관광지 종합관광안내 센터 준공

7. 연차별 투자계획(임기내)

□ 재원별

(단위 : 억 원)

구 분	계	2022	2023	2024	2025	2026	비고
총 계	133,856	23,209	16,944	26,633	33,230	33,840	
국 비	88,553	15,308	9,225	16,726	22,786	24,508	
도 비	21,551	4,792	3,849	4,108	4,445	4,357	
시군비	14,111	1,865	2,703	3,170	3,366	3,007	
기 타	9,641	1,244	1,167	2,629	2,633	1,968	

□ 분야별

(단위 : 억 원)

구 분	계	국비	도비	시군비	기타
총 계	133,856	88,555	21,551	14,110	9,640
성공적 강원특별자치도를 위한 미래 비전 마련	3,826	1,239	1,108	1,479	
지속가능 발전을 위한 먹거리 산업 육성	34,426	17,823	7,797	3,463	5,343
살고 싶고, 머물고 싶은 특별한 강원 건설	16,686	659	9,738	5,511	778
사통팔달 교통·물류의 중심지 도약	65,700	64,987	358	355	
농산어촌 및 폐광·접경지역의 가치 재창출	13,218	3,847	2,550	3,302	3,519

□ 기능별

(단위 : 억 원, %)

구 분	예산액	비율
총 계	133,856	100.00
일반공공행정	1,006	0.75
문화 및 관광	8,340	6.23
사회복지 및 보건	13,234	9.88
농림해양수산	15,706	11.73
산업·중소기업	32,050	23.94
수송 및 교통	63,520	47.46

□ 사업별

(단위 : 백만 원)

공약명	계	2022	2023	2024	2025	2026	비고
규제프리 강원도 실현	570	570					
교육도시 조성 및 국제학교 설립	100,000					100,000	
한국은행 및 공공기관 유치	0						
도민 중심, 현장 중심의 조직 개편	0						
도청 제2청사 설치 등 행정 도시 육성	0						
상설 「강원도 산불방지 대책 본부」 신설	248,320	43,022	52,144	50,018	54,918	48,218	
도민 곁을 찾아가는 강원도청 운영	35	5	10	10	10		
어르신 조세부담 완화	0						
동계올림픽 경기장 국가 운영	33,742	5,454	6,388	6,600	7,300	8,000	
원주 반도체 클러스터 조성	52,800		24,300	10,800	12,900	4,800	
e-모빌리티 중심도시 육성	128,900	30,600	39,300	23,200	21,300	14,500	
수소에너지 거점도시 조성	361,800	3,500	23,000	97,300	153,700	84,300	
드론산업 클러스터 조성	193,300	26,800	28,320	88,080	32,500	17,600	
데이터산업 수도 육성	302,567	85,500	42,950	77,557	64,750	31,810	
국가항체 클러스터 조성	102,010	19,690	28,735	21,935	22,125	9,525	
디지털헬스케어 메카 육성	56,200	12,300	12,500	12,400	9,500	9,500	
메타버스 거점도시 조성	44,450	9,000	17,350	9,900	7,100	1,100	
탄소중립 신재생에너지 클러스터 조성	27,300	100	4,400	9,000	9,200	4,600	
탄소중립 융복합 자원화 단지 조성	35,000	394	1,960	7,000	15,646	10,000	
국내 대기업과 연계한 도내 대학 학과 신설 및 100% 취업추진	213,846	42,646	42,800	42,800	42,800	42,800	
오색케이블카 설치	29,830		3,000	10,000	10,000	6,830	
강원도형 국가정원 조성	13,000			1,300	5,700	6,000	
용대~백담 케이블카 설치	0						
내국인 면세점 설치 [폐광지역 내/설악권]	0						
호수관광도시벨트 조성	35,900	11,300	7,900	10,700	6,000		
해양자원형 국제관광도시 벨트 조성	30,100			100	10,000	20,000	

공약명	계	2022	2023	2024	2025	2026	비고
도시재생형 국제관광도시 벨트 조성	40,900		4,300	13,400	14,100	9,100	
올림픽 유산 활용 국제관광 도시 조성	43,200	13,000	8,000	15,700	6,500		
DMZ 세계평화공원 조성	0						
속초크루즈 관광 거점도시	16,900	6,400	1,000	2,000	3,500	4,000	
설악동 뉴스타트 사업 추진	21,300	6,500	6,800	8,000			
반려동물 테마파크 스마트 빌리지 조성	19,530		8,230	700	5,600	5,000	
대관령 산악관광지 조성	27,000	2,375	3,125	5,125	8,125	8,250	
아웃도어 레저스포츠의 중심지 육성	22,100		5,300	6,000	6,000	4,800	
캠핑장 등 국민여가지대 조성	2,950	350	580	580	720	720	
강원 산림레포츠공원 조성	46,000		80	1,000	20,000	24,920	
강원기업지원 현장전략회의' 운영	0						
저신용 중소기업 특례보증 한도액 확대	4,000			2,000		2,000	
중소기업 융자금 확대 및 이자부담 경감	125,300	19,447	21,838	23,732	27,650	32,633	
소상공인 경영안정자금 확대 조성	48,960	4,760	9,700	11,100	11,700	11,700	
자영업자 손실 전액 보상	1,256,100	1,256,100					
전통시장을 관광명소로 육성	92,940	19,150	15,445	19,120	19,476	19,749	
청년 목돈마련을 위한 '디딤돌 2배 적금' 지원	4,320		900	1,320	1,440	660	
청년 취업준비 쿠폰 대폭 확대 지원	13,950	1,950	3,000	3,000	3,000	3,000	
도내 청년창업자금 무이자 대출 지원사업	8,000		1,100	1,700	2,300	2,900	
40세 이상 여성 '취업준비 쿠폰' 지원	22,200	6,000	4,050	4,050	4,050	4,050	
강원도 지역문화협력위원회 활성화	3,300		300	1,000	1,000	1,000	
문화예술인 창작활동사업비 100억 원 책정	42,146	4,646	7,500	10,000	10,000	10,000	
도내 예술인 미술작품 판매 지원 강화	1,000		250	250	250	250	
강원 예술인과 국내 최고의 예술인이 함께 참여하는 정기 공연 및 작품전 사회 지역 순회 개최 추진	3,700	100	600	1,000	1,000	1,000	
횡성 문화복합산업단지 조성	11,873	5,000	5,482	1,391			
육아기본수당 10세까지 확대 지급	943,100	162,900	187,000	192,700	197,800	202,700	

공약명	계	2022	2023	2024	2025	2026	비고
결식우려 아동 급식카드 운영체계 전면 개선	0						
육아지원 도민비서 운영	500	100	100	100	100	100	
육아재택근무제도 도입	8,000		2,000	2,000	2,000	2,000	
어린이집 등 보육시설 지원 예산 확대	134,745	25,800	26,034	26,819	27,632	28,460	
1시군 1장난감 도서관 건립	5,166		2,000	1,500	1,000	666	
대학졸업까지 무상교육 실시	14,300	2,300	3,000	3,000	3,000	3,000	
대학생 학자금 대출이자 지원사업 전면 도입	800		200	200	200	200	
전국 최초 장애학생 평생 교육시스템 구축	690	30	110	150	200	200	
다문화가정 체험프로그램 운영	1,320	120	200	280	360	360	
신혼부부 주거자금 1억 원까지 이자 지원	30,000		3,000	6,000	9,000	12,000	
도 지원 보훈수당 100% 인상	42,578	4,670	10,008	9,700	9,300	8,900	
어르신 등 교통약자 특별 교통수단 도입률 100% 달성	3,412	1,012	960	480	480	480	
도·시군 노인회관 시설 정비 및 운영 활성화	4,805		290	575	3,440	500	
경로당 운영 활성화	95,048	23,061	23,522	23,993	24,472		
사회복지 인력 장기근속휴가제 도입	0						
군지역 필수의료 확대 및 권역별 24시간 아동전문 진료체계 운영	14,800	1,550	1,500	2,650	4,550	4,550	
전문체육 활성화 추진	95,963	12,511	15,924	26,934	27,249	13,345	
여성안전·안심 제공 (안심귀가, 안심화장실)	145	5	35	35	35	35	
강원의 물, 강원의 산' 명소화·자원화	127,896	22,892	27,318	25,663	26,163	25,860	
상수도 스마트워터그리드 추진	27,357	27,357					
목조문화재 화재 자동 감지 진화시스템 구축	6,620		1,000	1,565	1,640	2,415	
도 전역 무료 WIFI 구축	8,700	2,700	1,500	1,500	1,500	1,500	
도내 10분내 전기차 충전기 접근	40,600	1,800	13,700	15,200	9,900		
삼척~영월 고속도로 양방향 동시 착공	133,000			3,000	30,000	100,000	
속초~고성 고속도로 건설	13,500		500	1,000	2,000	10,000	
포천~철원 고속도로 건설	13,500		500	1,000	2,000	10,000	
중앙고속도로 철원 연장	13,500		500	1,000	2,000	10,000	

공약명	계	2022	2023	2024	2025	2026	비 고
철원~고속 고속도로 건설	0						
영월~양구 강원내륙고속도로 건설	0						
제2경춘국도 조기 착공	796,800	200	76,600	120,000	300,000	300,000	
서면대교 건설사업	112,300	300	2,000	10,000	40,000	60,000	
북양양IC~떡발재 연결도로 개설	11,000			1,000	4,000	6,000	
춘천~속초간 동서고속화철도 조기 완공	1,916,300	127,000	227,500	578,900	580,900	402,000	
GTX-B 노선 춘천 연장	0						
용문~홍천 철도 조기착공	0						
여주~원주 복선전철 건설	850,100	20,600	79,500	200,000	250,000	300,000	
삼척~동해~강릉 고속화철도 조기 착공	220,000			20,000	50,000	150,000	
강릉~제진 동해북부선 철도 건설	2,268,600	115,800	282,800	430,000	640,000	800,000	
원주~춘천~철원 철도 건설	0						
연천~철원(백마고지역) 전철화	0						
북극항로 거점도시 조성	176,300	10,200	36,100	30,000	50,000	50,000	
양양국제공항 인바운드 시범 공항 조성	45,000		300	10,000	34,700		
영농자재 구입비 50% 지원	255,998		57,332	62,000	66,000	70,666	
접경지역 군납 지역 농산물 우선구매제도 유지	0						
접경지역 먹거리통합지원센터 건립	22,500	750	6,000	6,000	5,000	4,750	
농산물 생산·유통 인프라 구축	53,400	100	200	6,750	45,950	400	
농어촌 전략산업 시범단지 조성	70,210		210	10,000	30,000	30,000	
강원 권역별 스마트팜 거점 도시 조성	76,700	18,125	22,225	17,375	10,575	8,400	
농산물 산지유통센터 구축	1,480		200	80	700	500	
농수산물 수출마케팅센터 설치	8,000			600	5,400	2,000	
디지털농업 교육 및 관제 시스템 구축	4,410		1,050	1,120	1,120	1,120	
신품종 R&D 기반 조성	47,400	6,800	8,300	10,100	12,100	10,100	
농산물 가격 안정제 실시, 농업인 소득 안정	150,940	19,440	28,375	31,375	30,375	41,375	
청년농업인 안정적 정착을 위한 농업부채 용자금 이자 지원	6,095		1,012	1,334	1,679	2,070	

공약명	계	2022	2023	2024	2025	2026	비고
외국인 근로자 처우(숙소) 개선	4,000		1,000	1,000	1,000	1,000	
강원북부권 축산스마트팜 조성	0						
2023 강원세계 산림엑스포 성공개최	14,340	14,340					
산림자원을 활용한 그린경제 창출	204,450	25,900	33,650	52,800	56,100	36,000	
홍천 산림집적단지 조성	45,200	750	1,500	6,500	9,500	26,950	
연어 스마트양식클러스터 조성	58,100	9,900	17,200	17,300	6,200	7,500	
어업용 면세유 확대 지원	38,923	4,923	7,000	8,000	9,000	10,000	
어선 노후 디젤기관(엔진) 대체지원 대폭 확대	20,651	371	5,070	5,070	5,070	5,070	
목호항 현안사업 지원	10,930	1,230	1,650	2,050	1,500	4,500	
외국인 근로자 근로여건 개선	7,000	400	1,200	1,600	1,500	2,300	
강원도 폐광지역 항구적 독점권 확보	0						
강원랜드 사계절 복합레저 리조트 개편	0						
산업역군 예우 및 진폐환자 보상 확대	53,210	1,998	5,178	22,278	21,578	2,178	
웰니스 향노화사업 특화단지 조성	76,286	12,633	17,600	27,372	18,681		
한방산업특구 지정	23,820	20	5,800	6,000	6,000	6,000	
군부대 유휴지 활용 및 제대군인 지원	1,407	225	275	286	301	320	
DMZ 생태관광 클러스터	5,000		300	1,500	1,200	2,000	
백두과학화 전투훈련장 (구 태풍사격장) 이전	0						
양구수목원 복합테마파크 조성	10,000		800	4,200	4,200	800	
국립 강원권 생물자원관 건립	42,600		3,000		3,000	36,600	
신관광·해양도시 건설	8,800	3,400		2,800	1,800	800	

[참고] 분기별 추진계획

【범례】 : 계획수립 : 사업지속추진 및 완료 정부협조필요

공 약 명		추진계획																향후	정부협조
		2023				2024				2025				2026					
		기추진	1	2	3	4	1	2	3	4	1	2	3	4	1	2	3		
구분	5개 분야 127개 공약																		
1. 성공적 강원특별자치도를위한 미래 비전 마련(9개)																			
1	규제프리 강원도 실현																		
2	교육도시 조성 및 국제학교 설립																		
3	한국은행 및 공공기관 유치																		
4	도민 중심, 현장 중심의 조직개편																		
5	도청 제2청사 설치 등 행정도시 육성																		
6	상설 「강원도 산불방지 대책본부」 신설																		
7	도민 곁을 찾아가는 강원도청 운영																		
8	어르신 조세부담 완화																		
9	동계올림픽 경기장 국가 운영																		
2. 지속가능 발전을 위한 먹거리 산업 육성(37개)																			
10	원주 반도체 클러스터 조성	반도체 전문인력 양성 및 반도체 교육센터 설립																	
		반도체 공장 유치																	
11	e-모빌리티 중심도시 육성																		
12	수소에너지 거점도시 조성																		
13	드론산업 클러스터 조성																		
14	데이터산업 수도 육성	수열에너지 융복합 클러스터																	
		데이터 활용-의료 건강 생태계 조성																	

공 약 명		추진계획																향후	정부협조	
		기 추 진	2023				2024				2025				2026					
			1	2	3	4	1	2	3	4	1	2	3	4	1	2	3			4
45	도내 청년창업자금 무이자 대출 지원사업																			
46	40세 이상 여성 '취업준비 쿠폰'지원																			
3. 살고 싶고, 머물고 싶은 특별한 강원 건설(29개)																				
47	강원도 지역문화협력위원회 활성화																			
48	문화예술인 창작활동사업비 100억 원 책정																			
49	도내 예술인 미술작품 판매지원 강화																			
50	강원 예술인과 국내 최고의 예술인이 함께 참여하는 정기 공연 및 작품전시회 지역 순회 개최 추진																			
51	횡성 문화복합산업단지 조성																			
52	육아 기본수당 10세까지 확대 지급																			
53	결식우려 아동 급식카드 운영체계 전면 개선																			
54	육아지원 도민비서 운영																			
55	'육아재택근무제도' 도입																			
56	어린이집 등 보육시설 지원 예산 확대																			
57	1시군 1장난감 도서관 건립																			
58	대학졸업까지 무상교육 실시																			
59	대학생 학자금 대출이자 지원사업 전면 도입																			
60	전국 최초 장애학생 평생교육시스템 구축																			
61	다문화가정 체험프로그램 운영																			

공 약 명		추진계획																향후	정부협조	
		기 추 진	2023				2024				2025				2026					
			1	2	3	4	1	2	3	4	1	2	3	4	1	2	3			4
62	신혼부부 주거자금 1억 원 까지 이자 지원																			
63	도 지원 보훈수당 100% 인상 (월 3만 원 → 월 6만 원)																			
64	어르신 등 교통약자 특별교통수단 도입률 100% 달성																			
65	도·시군 노인회관 시설 정비 및 운영 활성화																			
66	경로당 운영 활성화																			
67	사회복지 인력 장기근속휴가제 도입																			
68	군지역 필수의료 확대 및 권역별 24시간 아동전문 진료체계 운영																			
69	전문체육 활성화 추진	도내 실업팀 등 전문체육인을 위한 훈련센터 조성																		
		열악한 체육지도자 처우 개선																		
		스포츠 클럽 육성																		
70	여성안전·안심 제공 (안심귀가, 안심화장실)																			
71	'강원의 물, 강원의 산' 명소화·자원화																			
72	상수도 스마트워터그리드 추진																			
73	목조문화재 화재 자동 감시·진화 시스템 구축																			
74	도 전역 무료 WIFI 구축																			
75	도내 10분내 전기차 충전기 접근																			
4. 사통팔달 교통·물류의 중심지 도약(19개)																				
76	삼척~영월 고속도로 양방향 동시 착공																			

공 약 명	추진계획																향후	정부협조	
	기 추 진	2023				2024				2025				2026					
		1	2	3	4	1	2	3	4	1	2	3	4	1	2	3			4
5. 농산어촌 및 폐광·접경지역의 가치 재창출(33개)																			
95	영농자재 구입비 50% 지원																		
96	접경지역 군납 지역 농산물 우선 구매제도 유지																		
97	접경지역 먹거리통합지원센터 건립																		
98	농산물 생산·유통 인프라 구축																		
99	농어촌 전략산업 시범단지 조성																		
100	강원 권역별 스마트팜 거점도시 조성																		
101	농산물 산지유통센터 구축(정선)																		
102	농수산식품 수출마케팅센터 설치																		
103	디지털농업 교육 및 관제시스템 구축																		
104	신품종 R&D 기반 조성																		
105	농산물 가격 안정제 실시, 농업인 소득 안정																		
106	청년농업인 안정적 정착을 위한 농업부채 용자금 이자 지원																		
107	외국인 근로자 처우[숙소] 개선																		
108	강원북부권 축산스마트팜 조성																		
109	2023 강원세계 산림엑스포 성공개최																		
110	산림자원을 활용한 그린경제 창출																		
111	홍천 산림집적단지 조성																		

III.

재정운영계획

1. 재정운영 여건	75
2. 재정운영 목표 및 배분방향	77
3. 재정계획 규모 및 자원배분 계획	79
4. 세입·세출 전망	80
5. 공약가계부	83

1. 재정운영 여건

□ 재정수입

- (지방세) 수도권 접근성 개선에 따른 부동산 가격 상승 등에 따라 취득세 증가 및 지방소비세율 인상 등으로 지방세 증가가 전망되나, 향후 부동산 정책 방향 등에 따라 부동산 관련 세수 지속 성장 불투명
- (세외수입) 체납징수 관련 제도적 기반 강화, 지방세외수입 운영 실적 분석·진단 내실화 등으로 점진적 확대 기대
- (지방교부세) 국내외 경제 회복에 따른 국세 세수 호조가 전망됨에 따라 지방교부세 확대 기대
- (국고보조금) 건전재정기조로 전면 전환하나, 서민·사회적약자 지원, 미래대비 투자, 국민안전 등에 대한 집중 투자 및 새정부 국정과제 이행 등을 위한 ‘해야 할 일은 하는 예산’ 편성에 따라 단계적으로 늘어날 전망

□ 재정지출

- 반도체산업, 청정에너지산업, 바이오산업 등 미래 성장동력 확충을 위한 신산업 육성 및 첨단기술 개발 지원 확대 필요
- 인구감소, 저출산·고령화 등 인구구조 변화, 어르신·어린이 등 사회적 약자 맞춤형 지원에 따른 복지안전망 확대 구축
- 농·어업 생산활동 지원, 산림자원 활성화, 청정환경가치 자원화 등 살기 좋은 농산어촌 활성화를 위한 투자 확대 필요
- 소상공인·중소기업 경영안정 지원, 전통시장 활성화 등 지역경제 활성화 및 청년 등 대상별 맞춤형 지역일자리 창출 지원
- 도로·교량·하천 등 SOC 확충·정비, 재해위험지역 정비 등 재난·재해 선제대응 등으로 도민의 안전·건강 및 정주 여건 개선

최근 5년간(2018~2022년) 도 재정지출 추이

(단위: 백만 원, %)

구 분	2018년	2019년	2020년	2021년	2022년	연평균 신장률
합 계	5,016,658	5,933,959	6,986,484	7,238,831	7,551,253	10.8
일반·공공행정	378,562	434,244	461,316	439,491	521,087	8.3
공공질서및안전	243,225	300,689	271,630	538,243	532,696	21.7
교육	294,040	294,029	289,458	317,293	296,864	0.2
문화·관광	320,098	359,442	390,271	405,690	357,568	2.8
환경보호	293,762	306,586	349,195	441,999	460,162	11.9
사회복지	1,643,772	2,042,212	2,422,012	2,546,565	2,774,964	14.0
보건	91,094	136,194	163,003	172,558	188,390	19.9
농림·해양수산	550,477	624,459	714,298	798,153	840,369	11.2
산업·중소기업 및 에너지	219,202	299,968	748,334	291,265	345,622	12.1
수송및교통	227,162	298,263	241,390	292,083	265,767	4.0
국토및지역개발	252,311	322,700	361,698	399,435	338,926	7.7
과학기술	2,159	2,426	3,405	3,537	7,551	36.8
예비비	42,642	37,608	51,387	24,438	41,370	△0.8
기타	458,152	475,139	519,087	568,081	579,916	6.1

* 예산액: 매년 1회 추경 기준(2019~2020년 3회 추경, 2021년 2회 추경)

2. 재정운영 목표 및 배분방향

□ 재정운영상 문제점

○ 높은 의존수입 비중과 취약한 자체 세입 기반

- 의존수입(교부세, 국고보조금 등) 전체 세입규모 중 69.6% 차지
- 유동성이 큰 세목(취득세, 지방소비세)이 절대 비중(84.9%) 차지

○ 사회복지 지출과 국고보조사업에 대한 지방비 부담 가중

- 사회복지지출 증가에 대한 지방재정 부담 가중
 - * 21년 2조 4,458억, 22년 2조 7,185억, 23년 2조 8,252억(당초예산 기준)
- 전체 세출 규모 대비 국고보조사업 비중 높음
 - * 21년 60.5%, 22년 62.5%, 23년 62.4%(당초예산 기준)

⇒ 중앙정부 의존심화 및 세출 경직화 등으로 재정 건정성 저하

⇒ 재정 건전성 제고 등 건정재정 확립을 위한 대책 마련 필요

□ 재정운영 목표

- 국가 재정운용방향과 예산편성 방향을 연계하여 재정투입의 시너지 효과 제고
- 투자심사, 보조금심의, 재정·보조사업 평가 등 사전·사후 심사를 통한 지출 재구조화로 재원 절감
- 행사·축제성 사업 등 일회성 사업은 지양하되, 필요한 분야의 재정 역할은 적극 수행
- 지방채 미발행, 사업구조조정, 순세계 잉여금의 일부 부채상환 등을 통한 도 채무 감축으로 건정재정기조 확립

□ 재원배분 기본방향

- 최근 몇 년간 코로나19 등에 따른 확장적 재정정책에서 “쓸 때 쓰고 아낄 때 아끼는” 건정재정을 목표로 예산편성 기조 전환
- Zero-Base에서 선택과 집중으로 투자 우선순위를 전면 재조정하고, 세출구조조정 등을 통해 강력한 재정혁신 추진
- ‘강원도형 재정준칙*’을 마련하여 道 부채 관리 법제화 추진
 - * 정부에서 재정수지, 재정지출, 국가채무 등 재정운용 관련 지표가 일정 수준을 넘지 않도록 법적으로 의무화하는 제도
- 신산업 육성 및 첨단기술 개발 지원, 소상공인·중소기업 경영안정 지원 등을 통한 미래성장 동력 확보 및 지역경제 회복
- 저출산·고령화 등 인구구조 변화 대응, 농·어업 생산활동 지원 등 도민 생활안정을 통한 포용적 사회안전망 강화
- 지역 여건에 맞는 감염병 대응, 기후변화 대응, 주민 안전 확보와 관련한 사업 우선 지원, SOC 시설 투자, 재해위험요소 정비로 살기 좋은 안전하고 쾌적한 정주환경 조성

3. 재정계획 규모 및 자원배분 계획

□ 임기내 재정계획 규모

(단위: 백만 원, %)

구 분	계	중 기 지 방 재 정 계 획					연평균 신장률
		2023	2024	2025	2026	2027	
합 계	46,330,244	기준	2.3%	2.3%	2.3%	2.3%	2.3
		8,849,501	9,053,039	9,261,259	9,474,268	9,692,176	
일반회계	35,378,372	기준	1.5%	1.5%	0.6%	2.9%	1.6
		6,872,820	6,977,274	7,080,796	7,121,860	7,325,622	
특별회계	4,309,513	기준	△0.7%	0.5%	0.5%	0.6%	0.3
		861,000	855,046	859,530	864,170	869,766	
기 금	6,642,359	기준	9.4%	8.2%	12.7%	0.6%	7.6
		1,115,681	1,220,719	1,320,934	1,488,237	1,496,788	

※ 회계구분 : 일반회계, 특별회계(학교용지부담금 등 5개), 기금(통합재정안정화기금 등 14개)

□ 분야별 자원배분 계획

(단위: 백만 원, %)

구 분	중기지방재정계획					비중	연평균 신장률
	2023	2024	2025	2026	2027		
합 계	8,849,501	9,053,039	9,261,259	9,474,268	9,692,176	100	2.3
일반·공공행정	1,019,722	1,159,096	1,310,503	1,639,921	1,712,297	12.5	13.8
공공질서및안전	698,102	718,610	760,054	724,412	746,979	8.5	1.7
교 육	314,206	324,725	336,173	348,137	360,609	3.0	3.5
문 화 및 관 광	315,402	272,324	246,684	322,778	350,914	3.0	2.7
환 경	368,437	417,691	316,240	453,604	466,736	10.7	6.1
사 회 복 지	2,856,554	2,877,245	2,895,888	2,935,490	3,047,056	26.8	1.6
보 건	182,958	193,008	160,021	159,522	159,154	1.6	△3.4
농림해양수산	993,898	921,418	878,988	887,958	895,913	9.1	△2.6
산업·중소기업 및 에너지	478,230	465,855	469,821	439,846	427,147	4.3	△2.8
교통 및 물류	451,140	521,573	476,720	400,453	327,170	5.3	△7.7
국토및지역개발	500,336	518,370	739,536	473,801	509,735	9.1	0.5
과 학 기 술	12,932	12,392	9,592	9,442	8,972	0.1	△8.7
예 비 비	50,527	50,541	50,557	50,572	50,587	0.5	0.0
기 타	607,056	600,192	610,482	628,332	628,907	5.5	0.9

4. 세입 · 세출 전망

□ 세입전망

[세입 총규모]

[단위 : 백만 원, %]

구 분	중 기 재 정 계 획					합 계	비중	연평 신장률
	2023	2024	2025	2026	2027			
합 계	8,849,501	9,053,039	9,261,259	9,474,268	9,692,176	46,330,244	100	2.3
자 체 재 원	2,311,566	2,361,252	2,408,161	2,449,250	2,535,027	12,065,256	26	2.3
지방세 수입	2,058,400	2,099,842	2,132,386	2,156,794	2,223,847	10,671,270	23	2
세 외 수 입	253,166	261,410	275,775	292,456	311,180	1,393,987	3	5.3
경 상 적 세 외 수 입	38,755	39,835	41,361	42,638	43,651	206,240	0.4	3
임 시 적 세 외 수 입	99,364	93,316	91,308	90,019	88,947	462,953	1	△2.7
지방행정제재 부 과 금	115,047	128,258	143,107	159,799	178,582	724,794	1.6	11.6
이 전 재 원	4,900,407	4,972,767	5,049,688	5,071,907	5,212,349	25,207,118	54.4	1.6
지방교부세 등	1,371,358	1,377,081	1,426,202	1,436,865	1,465,081	7,076,587	15.3	1.7
보 통 교 부 세	1,222,000	1,225,320	1,272,126	1,280,429	1,306,238	6,306,113	13.6	1.7
특 별 교 부 세	50,000	51,000	52,020	53,060	54,122	260,202	0.6	2
소 방 안 전 교 부 세	64,992	66,261	67,555	68,876	70,222	337,906	0.7	2
지 방 소 멸 대 응 기 금	34,366	34,500	34,500	34,500	34,500	172,366	0.4	0.1
국고보조금 등	3,529,049	3,595,686	3,623,486	3,635,042	3,747,268	18,130,531	39.1	1.5
국고보조금	2,623,865	2,671,387	2,679,827	2,682,518	2,762,899	13,420,497	29	1.3
균 특 회 계 보 조 금	556,786	561,971	564,363	567,916	581,355	2,832,390	6.1	1.1
기금보조금	348,399	362,328	379,295	384,608	403,014	1,877,644	4.1	3.7
지역개발채권	170,000	170,000	170,000	170,000	170,000	850,000	1.8	0
보전수입 및 내부거래	1,467,528	1,549,021	1,633,410	1,783,112	1,774,800	8,207,870	17.7	4.9

- 계획기간(5개년) 중 총 세입규모는 46조 3,302억 원으로 추계
- 재원별 구성비를 살펴보면
 - 자체재원은 전체 26%를 점유하고 있으며, 이중 지방세수입이 23%, 세외수입이 3%를 점유
 - 이전재원은 전체 54.4%를 점유하고 있으며, 이중 지방교부세가 15.3%, 국고·균특회계·기금보조금이 39.1%를 차지함.
 - 지역개발채권은 8,500억 원으로 전체 1.8%를 점유
 - 보전수입 및 내부거래는 8조 2,079억 원으로 전체 17.7%를 점유
- 자체재원은 연평균 2.3% 증가 전망
 - 지방세는 지방소비세율 인상(23.7%→25.3%), 부동산 매매가격 상승 등으로 인해 완만한 증가가 예상되나, 부동산 시장 위축은 불안요소
 - 세외수입 중 경상·임시적 세외수입은 외부요인에 의한 변동요인이 적어 소폭 변동이 전망되나, 지방행정제재·부과금은 11.6% 증가가 예상됨
- 이전재원은 1.6% 증가 전망
 - 지방교부세는 내국세의 일정 비율을 지원하는 재원으로 내국세 증가율과 도 분청 점유율, 최근 지방교부세 운영실적 등을 고려 연평균 1.7% 증가 예상
 - 국고보조금(국고, 균특, 기금)은 물가상승 압력에 따른 금리인상 정책 등 긴축정책, 경기회복을 위한 정책수요, 세수 증대 등 재정의 선순환 구조 시현을 위한 기조로 연평균 1.5% 증가 전망
 - 지역개발채권은 지역개발기금의 지역개발채권 발행예정액 추계
 - 보전수입 및 내부거래는 강원도 신청사 건립기금 적립 등에 따른 예탁금·예수금 규모 증가로 연평균 4.9% 증가 전망

□ 세출전망

[세출 총규모]

[단위 : 백만 원, %]

구 분	중기 재정 계획					합 계	비중	신장률
	2023	2024	2025	2026	2027			
합 계	8,849,501	9,053,039	9,261,259	9,474,268	9,692,176	46,330,244	100	2.3
사업예산	6,736,430	6,939,200	7,030,249	7,090,024	7,319,926	35,115,830	75.8	2.1
행정운영경비	602,046	595,182	605,472	623,322	623,897	3,049,919	6.6	0.9
인력운영비	588,860	581,812	591,890	609,520	609,490	2,981,572	6.4	0.9
기본경비	13,185	13,370	13,582	13,802	14,407	68,347	0.1	2.2
재무활동	1,511,025	1,518,657	1,625,538	1,760,922	1,748,353	8,164,495	17.6	3.7
내부거래지출	548,532	536,102	532,021	560,701	569,483	2,746,839	5.9	0.9
보전지출	962,493	982,555	1,093,517	1,200,221	1,178,870	5,417,656	11.7	5.2

- 사업예산은 세출 총규모의 75.8%(5년간 총 35조 1,158억 원 / 연평균 7조 232억 원)를 차지하고 있으며, 연평균 2.1% 증가 전망
- 행정운영경비는 세출 총규모의 6.6%(5년간 3조 450억 원 / 연평균 6,100억 원)로 연평균 0.9% 증가 전망
- 재무활동은 세출 총규모의 17.6%(5년간 8조 1,645억 원/연평균 1조 6,329억 원)로 3.7% 증가 전망
- 국제적 물가 상승세, 부동산 침체 등에 따른 경기침체 등에 대비하여 지방채 발행 최소화, 강령한 세출 구조조정, 채무상환 확대 등 재정 혁신을 위해 연평균 신장률 2.3%로 전망

5. 공약가계부

[신규공약 가계부 (도비) : 5분야 76개 사업]

재원조달(임기내)		재원소요(임기내)	
내역	수입	분야	지출
일반회계 (지방세, 세외수입, 이전재원, 보전재원 및 내부거래)	344,602	성공적 강원특별자치도를 위한 미래 비전 마련	1,006
		지속발전 가능성을 위한 먹거리 산업 육성	9,478
특별회계 (학교용지부담금, 지역자원시설세 등)	39,806	살고 싶고, 머물고 싶은 특별한 강원 건설	4,691
		사통팔달 교통·물류의 중심지 도약	5,618
기금 (남북교류협력기금 등 14)	54,369	농산어촌 및 폐광·접경지역의 가치 재창출	6,687
		총 계	27,480
총 계	438,777	총 계	27,480

<가계부 관리계획>

- 신규 및 기한도래, 완료 공약 등 매년 꼼꼼히 점검하여 우선순위에
기반한 공약 가계부를 마련하고 예산을 집행
- 부서별 예산편성시 공약관련 예산은 우선 요구하도록 하되, 예산
부서에서는 우선적으로 공약이 실천될 수 있도록 자원배분 노력
- 가계부는 매년 경제·재정 여건 변화를 감안하여 단년도 형태로
예산 집행을 점검할 수 있는 방안을 적극 강구

IV. 공약관리 및 도민소통 계획

1. 공약 관리체계	87
1-1. 민선8기 공약 실천계획 확정 경과	88
1-2. 민선8기 공약 실천계획 홈페이지 공개 계획	89
2. 도민 배심원회의 운영	90
3. 도민참여 및 소통 확대방안	92

1. 공약 관리체계

□ 관리근거 및 체계

○ 관리근거 : 강원도지사 선거공약 관리지침(예규)

○ 관리체계

- 총괄관리 및 조정 : 기획조정실장

- 실국원소별 소관 공약사항 추진총괄 : 실국원소장

○ 세부 관리계획

[내부관리]

- 실적 점검 및 분석(분기별), 자체심사평가(반기별)

- 127개 공약 사업별 코드부여화(관리카드화), 공약이행 보고회(연 1회)

[외부평가]

- 도민배심원 회의 개최(연 1회), 주민참여예산제 등 도정현안 연계회의 적극 활용

- 국민신문고(제안제도) 등 공약사항 자유 의견수렴 온라인 시스템 상시 운용

- 도민배심원 권고안, 실천계획 등의 도 홈페이지 공개를 통해 도민 알권리 보호

□ 관리방향

○ 실천계획의 구체화 및 효과성 제고

- 중앙부처 동향 파악 등 상황 수시 점검 및 대응 추진

○ 추진실적 점검 및 평가

- 추진실적 점검(분기), 자체평가(반기), 외부자문단 운영(연1회)

○ 외부 평가 적극 대응 및 도민 참여 확대 강화

- 한국매니페스토실천본부(도민배심원제), 법률소비자 연맹 등

1-1 민선8기 공약 실천계획 확정 경과

□ 공약 확정 추진 경과

- 도지사직인수위원회(새로운강원도준비위원회) 민선8기 공약과제 이행계획 점검 및 추진방안 발표('22. 6. 30.)
- 도 실국 자체 검토 및 공약 실천계획 수립 : '22. 7. 13. ~ 8. 26.
 - 실국별(16개) 소관 공약 실행력 제고를 위한 세부 실천계획 마련
 - 134건 중 공약통합(9개 → 3개)으로, 공약 128개 검토
- 보완사항 반영 공약 실천계획 작성 : '22. 9 ~ 10월
- 도민 의견 수렴을 위한 도민배심원제 운영 : '22. 12월

[2022년도 도민배심원 운영개요 및 결과]

- 기 간 : 2022. 12. 16.(금), 23(금) / 3회 개최
 - * 신속한 의사결정을 위해 1, 2차 회의 통합운영
- 대상·인원 : 만 18세 이상의 강원도민 39명(5분임 구성)
- 구성방법 : 지역·연령·성별 등을 고려하여 무작위 선발
- 주 최 : 강원도 / 주 관 : (사)한국매니페스토실천본부
- 추진경과
 - 도민배심원단 회의 개최(2회) : 12. 16. ~ 23.
 - 분임활동(현장답사, 분임별 토의 등) : 12. 17. ~ 22.
 - 권고안 제출(매니페스토 → 도) : 12. 31.
- 주요내용 : 민선8기 공약실천계획 확정을 위한 도민의견 수렴(권고안 13건)
- 추진결과 : 공약 변경 11건, 공약폐기 1건 ⇒ **127개 공약 확정**

- 민선8기 공약 실천계획 확정 및 게시(홈페이지) : 23. 1월중(예정)

1-2 민선8기 공약 실천계획 홈페이지 공개 계획

□ 道 홈페이지 내 민선8기 공약 실천계획 공개

○ 도 대표 홈페이지 내 공약&매니페스토 항목 운영

- 공약 실천계획, 공약 총괄, 공약가계부, 공약도표 및 핵심전략 등 세부항목 게시
- 분기·반기별 공약 이행상황 자체평가 결과자료 게시

○ 공약 추진상황 등을 주민들에게 공개하고 주민참여 창구를 운영하여 공약에 대한 주민들의 접근성, 참여성 제고

- ※ 공약 만족도 및 필요성 등 공약 전반에 대한 여론조사, 투표는 필요시 별도 계획 수립 후 수시 추진 예정 * 도정 운영에 대한 사이버 설문조사 既 운영중

⇒ 현장의 목소리 청취 및 능동적 주민 참여를 통해 참여 민주주의 지향

□ 향후 일정

○ 공약 실천계획 확정 및 자료 홈페이지 게시 : '23. 1. 30.限

○ 민선8기 공약사항별 홈페이지 구성 추진 : '23. 2. 10.限

- 홈페이지 내 공약&매니페스토 항목 시인성 및 접근성 개선 추진
- 공약총괄, 공약가계부, 도표 등 항목별 설명 및 추진상황 등 홈페이지 구성 개선

2. 도민 배심원회의 운영

□ 운영방향

- 정책 수요자인 도민의 참여와 숙의 과정을 통해 의견을 수렴하여 공약 추진상황에 즉시 반영
- 투명하고 공정한 운영을 위해 전문 비영리단체에 위탁, 공무원 접촉 최소화로 다양한 의견을 적극 수렴
- 대표성 확보를 위해 시·군, 연령별, 인구비례에 의한 무작위 추첨 배심원 선발 및 분야별·시책별 분임구성 등을 통한 회의운영 내실화 추진

□ 운영개요

- 회의진행 : 총 3차에 걸친 회의 진행 * 본회의(3차)에서 최종결정
- 구성인원 : 55명 내외(배심원 50, 예비인원 5)
- 구성방법 : 시군별 인구비례 무작위 전문 리서치(ARS) 선발
※ 18개 시군 누락 없이 지역·연령·성별 고려 선발
- 자격요건 : 만 18세 이상 강원도민 ※ 정당인, 단체장의 직계 가족 등 제외
- 주요내용
 - 매니페스토 운동과 주민배심원제 관련 교육 참여
 - 공약이행상황 및 공약실천계획에 대한 토의 및 의견제시 등
 - 조정공약 사업에 대한 최종 수용 여부 결정
- 역할구분
 - 강 원 도 : 공약설명 및 자료제공, 회의장 제공, 배심원단 수당 지급 등
 - 위탁단체 : 배심원 선발 및 교육, 의견 취합 및 결과보고 작성 등 운영 전반

□ 추진실적(민선7기)

- 구성 : 4회('18~'21 매년 개최)
 - 민선7기 실천계획 수립(1회) 및 공약조정 안건 검토(3회)
- 개최결과 : 총 34건 공약 정비(제외 7, 내용변경 27)

연도	정비건수	정비 유형별	
		제외	내용변경
합계	34	7	27
2018	10	3	7
2019	15	2	13
2020	7	2	5
2021	2	-	2

□ 추진계획(민선8기)

- 도민배심원제 연 1회 운영(매년 9~10월 중 회의 개최 예정)
- 배심원제를 통한 도민 의견 적극 수렴 및 지속 반영 추진

3. 도민참여 및 소통 확대방안

가. 주민참여 예산제도 운영

□ 운영목적

- 예산편성과정에 실질적 예산의 주권자인 도민의 참여를 보장하여, 예산의 투명성·민주성 증대 및 효율적 재원 배분 실현

□ 운영현황

- 강원도 주민참여예산제 운영 조례 제정 : '17. 12. 29.
- 제3기 강원도 주민참여예산위원회 구성(48명) : '21. 4월
 - 1기(63명) : '18. 4월 구성(최초), 2기(67명) : '19. 4월 구성
- 제안사업 공모 추진 및 '23년도 예산편성 반영 : 8건 1,707백만 원(도비)

- ① 강원도립대 석면자재 교체사업(930백만 원), ② 소규모 민간시설 접근성 개선(180백만 원)
- ③ 자전거도로 확충(210백만 원), ④ 공간정보사업 추진 및 입지분석(100백만 원)
- ⑤ 지방도 유지보수 및 시설물안전관리(200백만 원), ⑥ 반려동물 산업육성(51백만 원)
- ⑦ 무장애 해변 데크로드 조성(30백만 원), ⑧ 인터넷 과의존 예방사업(6백만 원)

□ 추진계획

- 제4기 주민참여예산위원회 구성 : '23. 4월
- '24년도 예산편성을 위한 설문조사 및 제안사업 공모 추진
- 찾아가는 예산학교 및 상설 예산교육 운영, 도내 기관·단체 설명회 추진 등

주민제안공모(1~6월)

- 공모사업 접수
- 주요대상별 공모사업 접수(4~5월)
- 접수된 제안사업 검토부서 지정
 - (1차) 3월 접수건
 - (2차) 5월 접수건
- 사업부서 검토

예산과+사업부서

제안사업 속의 및 채택 (7~8월)

- 사업 심의 및 우선순위 결정(분과위원회)
 - 컨설팅 사업 선정 및 현장점검 (사업부서와 위원의 의견 불일치 시)
- 온라인투표 실시
- 제안사업 총회 상정여부 결정(운영위원회)
 - * 온라인투표 결과 안전 산정 시 우선고려
- 제안사업 최종 채택(총회)

도 + 주민참여예산위원회

예산요구(9~10월)

- 사전절차 이행
 - 보조금심의 등
- 예산편성을 위한 자료 제출
 - ※ 인센티브부여 (부서평가 및 인사가점부여)

사업부서

나. 주기적 자체점검·평가 및 도민배심원제 운영

① 자체 점검·평가

□ 공약실천계획 추진 상황보고회

- 개최시기 : '23년 하반기 중 ※ 도민배심원 회의 개최 전
- 회의방법 : 도지사 주재 대면 회의
- 보고내용 : 공약과제별 추진상황, 문제점 및 대책 등 보고
 - 회의 시 도출된 문제점 및 의견을 토대로 도민배심원 상정안건 작성

□ 분기별 추진실적 점검

- 점검시기 : 분기별 1회 * 점검자료 홈페이지 공개
- 점검방법 : 단위사업별 관리카드 작성
 - 추진실적은 누적 작성 → 담당자 변동 시에도 사업 추진 연속성 유지
 - 소관 실과 작성, 실국장 검토 후 정책기획관실 제출

□ 추진실적 자체심사 평가

- 평가시기 : 연 2회(상·하반기) * 평가결과 홈페이지 공개
- 평가방법 : 실국별 자체평가 실시
 - 자체평가 실시를 통한 공약 추진상황 점검 및 문제점 대응방안 강구

② 도민배심원제 운영

- 개최시기 : 연 1회(9~10월 중 예정) * 배심원 권고사항, 수용여부 등 홈페이지 공개
- 운영방법
 - 만 18세 강원도민 대상 무작위 선발을 통한 도민배심원 구성
 - 공약이행에 있어 불가피하게 조정이 필요한 안건을 도민배심원 회의에 상정
 - 도민배심원의 논의를 통해 공약 조정 승인여부 결정

다. 소셜 미디어를 통한 도정소통

□ 운영개요

- 소셜미디어를 활용한 도정가치 확산 및 도민 소통 기반마련
- 소셜크리에이터 등 민간협력 홍보로 참여 도정 구현

□ 추진실적

- 도정 홍보를 위한 구독자 맞춤형 SNS 채널 운영

(2022.12월 말 기준, 단위 : 명)

구 분	유튜브	페이스북	인스타그램	트위터	블로그	카카오토리
개설일	'19.3.	'11.3.3.	'15.3.1.	'10.9.28.	'10.12.29.	'15.6.5.
팔로워 (누적)	39,653	197,579	34,889	34,009	9,295,330	28,896
비 고	해외 SNS : 페이스북(영일어권), 인스타그램(영일어권), 링크드인, 아메블로, 웨이보, 위챗, 샤오홍슈					

- 도정 전반에 대한 이미지·영상 콘텐츠 기획제작 : 4,274건(SNS 3,991, 유튜브 283)
 - 웹진 발행 등 도정 이슈, 문화·관광, 지역상품 등 정보 수시 제공
 - 재해·재난, 축제·행사 등 온라인 실시간 생중계 : 48건
 - 최신 트렌드 반영 콘텐츠 제작, 참여형 소셜 이벤트 개최
- 도민의 시각과 눈높이로 제작된 다양한 강원도 소식 공유확산 : 50개팀
 - SNS 30팀 3,958건, 유튜브 20팀 110편
- 공식 채널 연계 지역특화 영상 제작 및 우수상품 홍보 지원 : 15편
 - 지역 체험마을 홍보(엄지척 마을 3), 우수기업·소상공인 홍보(카페트 12) 등
- 도 홈페이지 유지관리 용역을 통한 체계적 관리 방안 구축

□ 향후계획

- 다양한 이미지·영상 콘텐츠 제작·확산을 통한 도정 홍보
- 도민의 도정 참여 실현을 위한 콘텐츠 제작 지원
 - 소셜크리에이터 대상 전문교육 및 팸투어 실시 등
- 지역경제 활성화를 위한 소셜마케팅 지속 추진
- 신속하고 신뢰도 높은 도 홈페이지 운영을 위한 기능 개선

라. 제안제도 운영

□ 운영목적

- 효율적 제도 운영 및 자발적인 제안참여 유도로 민·관 정책소통의 장 추진
- 도정에 대한 창의적 의견제시와 고안 장려, 행정 효율성 제고

□ 운영개요

- 도 제안제도 운영(연중 수시)
 - 제안자격 : 전 국민(주민제안), 도 및 시군 공무원(공무원 제안)
 - 제안분야 : 도정에 기여할 수 있는 모든 분야
- 제인제도 활성화를 위한 특별 공모전 운영
 - 톡톡 Idea 공모전 : 연 2회(6·11월), 주제 제시를 통한 국민 공모제안
 - My job Idea 공모전 : 연 1회(10월), 도 소속 공무원 업무관련 제안

□ 추진상황

- 2022년도 제안제도 운영 계획 수립 : '22. 3월
- 정책제안 접수 및 채택 현황(수시)

연도별	접수(건)			채택(건)			시상금 (만 원)	시상현황(건)		
	계	국민	공무원	계	국민	공무원		장려	노력	입선
2022년	237	221	16	7	7	0	100	-	-	4

※ 2022년 하반기 도 우수제안 시상 : '22. 12월

- 2022년 「톡톡 Idea 공모전」 2회 실시 : '22. 7월, 10월
 - 제1회 : (주제) 강원특별자치도에 바란다 / 76건 접수, 6건 시상
 - 제2회 : (주제) '육아지원 도민비서' 명칭 공모 / 157건 접수, 6건 시상
- 2022년 「My Job Idea 공모전」 실시: '22. 10~12월
 - 14건 접수, 6건 시상(최우수 1, 우수 2, 장려 3)

□ 향후계획

- 국민신문고 국민제안 접수 및 심사·채택(수시)
- 2023년 제1회 「톡톡 Idea 공모전」 실시: '23. 6~8월
- 2023년 제2회 「톡톡 Idea 공모전」 및 My job Idea 공모전 실시 : '23. 10~12월

마. 민원콜센터 상시 운영

□ 운영개요

- 운영시간 : 08:30~18:30(연중무휴)
- 상담인력 : 9명(팀장 1, 상담사 8) *주말·공휴일 1명 근무
- 상담내용 : 민원상담, 관광, 일상정보, 행정정보 안내, 효도전화서비스 등
- 운영근거 : 강원도 콜센터 설치 및 관리·운영 규칙
- 개소일자 : 2006. 4. 26.
- 운영방법 : 민간위탁((주)한국고용정보, '21.6.1.~'24.5.31.)

□ 운영개요

○ 상담실적

(2022.12.31.기준)

구분	상 담 유 형						
	소계	일반민원	여권문의	행정지원	관광안내	기타	비 고
2022년	87,792 (월 7,316)	37,756	3,197	43,022	974	2,843	
2021년	114,237 (월 9,519)	69,050	662	40,501	972	3,052	코로나19 (거리두기, 백신 접종, 재난지원금) 문의 급증
2020년	112,724 (월 9,393)	65,964	1,027	40,389	1,290	4,054	
2019년	102,308 (월 8,525)	42,239	5,479	46,423	2,348	5,819	

- 홀몸어르신 효도전화(특화시책) : 도내 거주 65세 이상 홀몸어르신 대상 생활불편사항 청취, 안부전화, 복지 정보 전달 등 월 4회 서비스 제공
- 2022년 868명 40,028건 제공 * 읍면동 행정복지센터를 통해 수시 신청·접수

□ 향후계획

- 주요 상담 매뉴얼 수시 정비(부서별 주요사업, 신규시책, 각종 지원제도 등)
- 민원서비스 향상을 위한 통화품질(만족도) 조사(매년 11~12월)
- 상담실적(응대율) 분석 및 상담사 역량강화프로그램 운영(매월)

V. **공약 세부실천 계획**

1. 성공적 강원특별자치도를 위한 미래 비전 마련 99
 2. 지속가능 발전을 위한 먹거리 산업 육성 113
 3. 살고 싶고, 머물고 싶은 특별한 강원 건설 211
 4. 사통팔달 교통·물류의 중심지 도약 275
 5. 농산어촌 및 폐광·접경지역의 가치 재창출 315

1. 성공적 강원특별자치도를 위한 미래 비전 마련

관리 번호	공 약 명	실행목표	검토부서	페이지
1	규제프리 강원도 실현 (강원특별자치도 기반 구축 등)	임기 내 완료	자치법령과	101
2	교육도시 조성 및 국제학교 설립	임기 이후 완료	교육법무과	104
3	한국은행 및 공공기관 유치	임기 이후 완료	투자유치과	106
4	도민 중심, 현장 중심의 조직 개편	임기 내 완료	자치행정과	108
5	도청 제2청사 설치 등 행정도시 육성	임기 내 완료	자치행정과	110
6	상설 「강원도 산불방지 대책본부」 신설	임기 내 완료	산불방지센터	112
7	도민 곁을 찾아가는 강원도청 운영	임기 내 완료	자치행정과	114
8	어르신 조세부담 완화	임기 내 완료	세정과	116
9	동계올림픽 경기장 국가 운영	임기 내 완료	올림픽시설과	118

1-1. 규제프리 강원도 실현

<input type="checkbox"/> 완료구분	임기내 <input checked="" type="checkbox"/> 임기후 <input type="checkbox"/>	<input type="checkbox"/> 추진구분	신규 <input checked="" type="checkbox"/> 계속 <input type="checkbox"/>	<input type="checkbox"/> 예산구분	예산 <input checked="" type="checkbox"/> 비예산 <input type="checkbox"/>	<input type="checkbox"/> 재원구분	국비 <input type="checkbox"/> 도비 <input checked="" type="checkbox"/> 시군비 <input type="checkbox"/> 기타 <input type="checkbox"/>
-------------------------------	--	-------------------------------	--	-------------------------------	---	-------------------------------	---

실천목표 : 임기 내 완료

구 분	임 기 내					임기이후
	2022년	2023년	2024년	2025년	2026년	
목표치	- 종합계획 수립					지속추진
	강원특별법 개정	1단계 개정(출범)	2단계 개정(보완)	성과평가 → 3-4단계 개정(조정보완)		
	규제혁신 전략	핵심규제·기업규제 집중 개선			연차별 정부 정책과제 연계 규제개선	

정책개요

- 「강원특별법」 개정을 통한, 고도의 자치권한 이양 및 토지규제권 등 규제 특례 반영
- 경제자유 실현을 위한, 전략사업과 지역발전을 견인할 장애물 없는 규제혁파 추진

현황 및 정책목표

- **(규제현황)** 4대 분야(산림·환경·군사·농업) 지역·지구·구역 규제면적 총 21,891km², 도 행정 구역 전체 면적(16,825km²) 대비 130%에 해당 ※ 수도권 면적 1.9배, 서울시 면적 36.2배
 - ▶ **규제피해** 삶의질 저하, 발전기회 상실, 재산가치 하락 + 자산생산가치 손실 추정액 62조 8천억 원
- **(정책목표)** 어디서든 무엇이든 가능한 열린 강원특별자치도 실현 및 일하고 싶고 투자하고 싶은 신산업 중심지로의 도약 ※ 민선8기 5대 도정 목표 10대 전략과제 실현 추진 동력
 - ▶ **추진내용** 특별자치도 파격적 특례·제도 적용 및 전략산업·국제관광·미래농업 등 관련 규제혁파

추진과제

- **(규제특례)** 강원특별법 개정을 위한, 비전설정, 특례발굴 및 법안마련 등 종합계획 수립
 - **(분권특례)** 자치조직·재정권, 특별지방행정기관 이관, 도-시군 사무 재배분
 - **(사업특례)** 전략사업, 시군 개발사업, 새정부 특구, 산악관광, 도민생업(1차산업)
 - **(특례지원)** 교육기관 유치, SOC확충, 토지이용규제 혁파, 법제연구, 지원센터

- **(규제혁신)** 강원특별자치도 **성장동력 마련**을 위한 **규제혁과 지속** 추진
 - ①기업·민생규제 전수 조사, ②그림자 규제 혁과, ③덩어리규제 정부 과제 반영

□ **실천계획**

- **(규제특례)** 제도 및 규제특례, 자치권 이양 과제 등 발굴을 통한, 강원특별법 개정(보완)
 - **(종합계획)** 비전, 행·재정제도 및 분권이양, 사업특례 등 연구용역: '22. 8. ~ '23. 2.
 - ▶ **특례발굴** 도시군·교육청, 핵심사업 특례 발굴(권한이양, 조례위임, 규제특례, 권한신설): ~ '22. 10.
 - **(법률개정)** 핵심산업 특례과제 선정 및 입법순위 결정 등 법제화: '23. 1. ~
 - ▶ **입법지원** 특별법 개정 지원협의체(법국민 추진협의회, 전문가 자문단) 구성 및 운영: '22. 9. ~
 - **(지속가능)** 특례 성과평가 및 분야별 특례 조항 과제 지속 발굴, 법률 보완
- **(규제혁신)** 과제발굴 및 부처 건의, 합리적 규제혁신(개발+보전) 실현방안 연구
 - **(성장동력 확보)** 특화사업 연계 토지구제권 특례 지원 및 핵심규제 정부 과제 반영
 - **(현장규제 발굴)** 기업 및 민생현장 규제혁신 플랫폼 운영, 현장 토론회 활성화
 - **(내부규제 개선)** 규제 자치법규 및 지침 정비, 그림자 규제 개선, 분야별 유권해석 지원
 - **(효과기반 강화)** 규제혁신 체계 강화 및 중앙 규제권한 지방이양 추진

<강원특별자치도 종합계획 수립 연구용역 및 출범 계획>

2022년					2023년					
8.17.	9월	10월	11월	12월	1월	2월	3월	4월	5월	6.11.
착수보고		중간보고		종합보고	입법지원	준공				
(지원위 설치 개정안 국회통과)			(지원위 설치, 특례협의)			개정안 발 의	법안 통과	출범 준비	특별도 출 범	
(특례 집중발굴)		(특례 부처협의 및 지원위원회 심의 지원)								

□ **재원조달 및 투자계획**

(단위 : 백만 원)

구 분	총사업비	연 도 별 투 자 액						
		기투자	2022년	2023년	2024년	2025년	2026년	임기이후
도 비	570	-	570	-	-	-	-	-

※ 강원특별자치도 종합계획 수립 연구용역비

<연도별 세부추진계획>

연도별		추진내용
기추진		<ul style="list-style-type: none"> ◦ 강원특별자치도 종합계획 수립 연구용역 착수 ◦ 도·시군·교육청 「강원특별법」 특례발굴 기초자료 취합 ◦ 국무총리실 소속 지원위원회 설치 개정법안 국회 본회의 통과
임기내	'22	<ul style="list-style-type: none"> ◦ 발굴된 특례의 논리 개발 등 워킹그룹을 통한 특례 구체화 ◦ 지원위원회 설치 관련 시행령 제정
	'23	<ul style="list-style-type: none"> ◦ 지원위원회 실무지원단 구성 ◦ 특별법 개정(1단계) 및 특별자치도 출범
	'24	<ul style="list-style-type: none"> ◦ 특별법 개정(2단계) 추진 ◦ 정부 규제혁신 추진전략 연계 규제개선
	'25 ~ '26	<ul style="list-style-type: none"> ◦ 특별법 개정(3·4단계) 추진 ◦ 성과평가(권한이양, 규제완화 등) 실시 ◦ 정부 규제혁신 추진전략 연계 규제개선
임기 이후		<ul style="list-style-type: none"> ◦ 특별법 개정 지속 추진

부서명 : 특별자치국 자치법령과 담당자 : 최 시 은(행4736)

1-2. 교육도시 조성 및 국제학교 설립

<input type="checkbox"/> 완료구분	임기내 <input type="checkbox"/> 임기후 <input checked="" type="checkbox"/>	<input type="checkbox"/> 추진구분	신규 <input checked="" type="checkbox"/> 계속 <input type="checkbox"/>	<input type="checkbox"/> 예산구분	예산 <input checked="" type="checkbox"/> 비예산 <input type="checkbox"/>	<input type="checkbox"/> 재원구분	국비 <input checked="" type="checkbox"/> 도비 <input checked="" type="checkbox"/> 시군비 <input checked="" type="checkbox"/> 기타 <input type="checkbox"/>
-------------------------------	---	-------------------------------	---	-------------------------------	--	-------------------------------	--

실천목표 : 임기 이후 완료

구 분	임 기 내					임기이후
	2022년	2023년	2024년	2025년	2026년	
목표치	- 추진방안 모색 - 법 개정안 검토	- 연구용역 시행 - 기본계획 수립 - 법 개정 추진	- 교육도시 지정 - 학교법인 유치	- 학교법인 확정 - 국비 확보	- 국제학교 설립 공사 착공 - 국비 확보	- 설립승인 - 개교

사업개요

- 사업기간 : 2023 ~ 2029년
- 사업내용 : 교육도시 지정·조성 및 국제학교 설립·유치 추진
- 사업규모 : 교육도시 및 국제학교 1~2개소 조성·설립

재원조달 및 투자계획

(단위 : 백만 원)

구 분	총사업비	연 도 별 투 자 액						
		기투자	2022년	2023년	2024년	2025년	2026년	임기이후
계	200,000	-	-	-	-	-	100,000	100,000
국 비	100,000	-	-	-	-	-	50,000	50,000
도 비	50,000	-	-	-	-	-	25,000	25,000
시군비	50,000	-	-	-	-	-	25,000	25,000

※ 학교법인의 자체적인 자본 확보를 통한 학교 설립 시, 투자액 절감 가능

실천계획

- 「강원특별자치도 설치 등에 관한 특별법」 개정 추진: '23. 상반기
- 도-교육청 협력을 통해 국제학교 설립을 위한 조례 제정 추진: '23. 2~3분기
- 시군 교육도시 지정 및 학교 법인 유치 : '24. 1. ~ '25. 12.
- 국제학교 설립을 위한 국비 확보 노력(교육부, 행안부 등): '25. 1. ~ '26. 6.
- 국제학교 착공: '26. 하반기

<연도별 세부추진계획>

연도별		추진내용
기추진		해당 없음
임기내	'23	<ul style="list-style-type: none"> ○ ('23. 상반기) 기본계획 수립 <ul style="list-style-type: none"> - 최적 추진방안 모색을 위한 연구용역 추진 및 기본계획 수립 ○ ('23. 상반기) 「강원특별자치도 설치 등에 관한 특별법」 개정 <ul style="list-style-type: none"> - 교육도시 조성 및 국제학교 설립 근거 마련 ○ ('23. 2~3분기) 조례 제정(교육청) 추진 <ul style="list-style-type: none"> - (가칭) 「강원특별자치도 국제학교 설립·운영에 관한 조례」 - 설립자격, 설립승인, 학칙·교육과정 등에 대한 세부사항 규정
	'24~'25	<ul style="list-style-type: none"> ○ ('24) 교육도시 지정 <ul style="list-style-type: none"> - 시군 공모(시군 투자계획 및 교육 환경·시설 조성 방안 등 제출) - 교육청 협의 및 전문가 의견 수렴을 통한 적합지 선정 ○ ('24~'25) 학교법인(국내·외) 공모·유치 <ul style="list-style-type: none"> - 강원도 출신 학생 선발·지원 대책 및 타 지역 학생 유치 방안 - 교육과정, 교원 선발, 등록금 수준 및 학교법인 투자계획 등 검토 ○ ('25) 국비 확보 <ul style="list-style-type: none"> - 교육도시 조성, 국제학교 설립을 위한 국비 확보(교육부, 행안부 등)
	'26	<ul style="list-style-type: none"> ○ ('26. 하반기) 국제학교 설립 공사 착공
임기 이후		<ul style="list-style-type: none"> ○ ('29.) 학교 시설 준공 및 설립승인(교육청) ○ 교육도시 조성 지속 추진 <ul style="list-style-type: none"> - 지역사회와 연계한 교육·문화 특화 및 도시 환경 개선 - 인구 유입에 따른 정주 여건 개선을 위한 주거·상업시설 확충

부서명 : 기획조정실 교육법무과 담당자 : 교육법무과 오성진(행2299)

1-3. 한국은행 및 공공기관 유치

완료구분	임기내 <input type="checkbox"/>	추진구분	신규 <input checked="" type="checkbox"/>	예산구분	예산 <input type="checkbox"/>	재원구분	국비 <input type="checkbox"/>
	임기후 <input checked="" type="checkbox"/>		계속 <input type="checkbox"/>		비예산 <input checked="" type="checkbox"/>		도비 <input type="checkbox"/>
							시군비 <input type="checkbox"/>
							기타 <input type="checkbox"/>

실천목표 : 임기 이후 완료

필 요 성

- 지역주도의 자립적 성장기반 마련 및 강원혁신도시와의 동반성장을 위해 지역특성과 연계한 공공기관 추가이전 필요
- 정부의 공공기관 추가이전 추진 시 수도권 인구집중 분산을 위해 대도시가 없는 강원도에 중·대규모 기관 우선 배정 필요

⇒ 지역특성과 유치 적합성 등 고려, 한국은행 포함 32개 유치대상 기관 선정

재원조달 및 투자계획

- 해당 없음

실천계획

- (정부방침 결정 전) 관련 기관 동향 파악 및 이전 건의, 한국은행을 포함한 공공기관 추가 이전 공감대 형성 및 당위성 개발에 주력
- (정부방침 결정 후) 유치 전담조직을 신설하여 한국은행을 비롯한 공공기관 유치활동 총력 추진, 부지 및 입지선정, 공공기관 이전 지원 등

문제점 및 대책

- (문제점) 공공기관 이전 관련 정부 방침 결정 지연에 따라 이전공공기관 규모, 이전방식(혁신도시 이전, 개별이전), 입지선정 등 가이드라인 부재
- (대 책) 한국은행을 포함한 공공기관 이전에 대해 중앙부처·국회 등 관계기관 수시 방문 및 건의, 조속한 정부 방침 결정 촉구

<연도별 세부추진계획>

연도별	추진내용
기추진	○ 기본계획 수립, 한국은행 포함 32개 유치대상 기관 선정
임기 내	<ul style="list-style-type: none"> ○ (정부방침 결정 전) 관련 기관 동향 파악 및 이전 건의, 한국은행을 포함한 공공기관 추가 이전 공감대 형성 및 당위성 개발에 주력 ○ (정부방침 결정 후) 유치 전담조직을 신설하여 한국은행을 비롯한 공공기관 유치활동 총력 추진, 부지 및 입지선정, 공공기관 이전 지원 등
임기 이후	○ 이전 완료

부서명 : 산업국 투자유치과 담당자 : 배 상 현(행3537)

1-4. 도민 중심, 현장 중심의 조직 개편

<input type="checkbox"/> 완료구분	임기내 <input checked="" type="checkbox"/>	<input type="checkbox"/> 추진구분	신규 <input checked="" type="checkbox"/>	<input type="checkbox"/> 예산구분	예산 <input type="checkbox"/>	<input type="checkbox"/> 재원구분	국비 <input type="checkbox"/>
	임기후 <input type="checkbox"/>		계속 <input type="checkbox"/>		비예산 <input checked="" type="checkbox"/>		도비 <input type="checkbox"/>
							시군비 <input type="checkbox"/>
							기타 <input type="checkbox"/>

실천목표 : 임기 내 완료

구 분	임 기 내					임기이후
	2022년	2023년	2024년	2025년	2026년	
목표치	- 조직개편 완료					

현 조직현황

- (기구) 본청(13실국, 73과), 25직속기관, 2출장소, 14사업소, 1의회, 2합의제행정기관(감사, 자치경찰)
- (정원) 7,040명(일반 2,577, 소방 4,463)

조직개편 개요

- 개편시기 : 2022. 10월
- 주요내용 : 현장·도민중심, 실질적 기능 위주의 조직개편 추진
 - 신규 행정 수요 기구 신설 : 민선 8기 공약이행 추진(특별자치국 등)
 - 유사 중복 기능 통폐합 : 4국 → 2국(일반경제 분야, 신성장 산업 집중육성 분야)
 - 행정지원 총괄 기능 강화, 시군 협력 확대 등 : 기획조정실, 행정국
 - 산불 예방·진화 기능 강화 : 강원도산불방지센터로 격상, 영서지역분소 신설
 - 조직 기능·인력 재배치 : 기능 쇠퇴·유사 부서 발굴 폐지 및 축소
 - 기준인건비 범위 내 상계 조정 원칙
- 조직규모 : 감 3과 * 정원 변동없음
 - (기구) 본청(13실국, 70과), 25직속기관, 2출장소, 14사업소, 1의회, 2합의제행정기관(감사, 자치경찰)
 - (정원) 7,040명(일반 2,577, 소방 4,463)

□ 추진상황

- 조례안 도의회 심의 : 2022. 9월
- 조례안 공포 및 시행 : 2022. 10. 14.

<연도별 세부추진계획>

연도별		추진내용
기추진		- 해당없음
임기내	'22	- 2022년 하반기 조직개편 완료
임기 이후		

부서명 : 행정국 자치행정과 담당자 : 최 복 규(행2265)

1-5. 도청 제2청사 설치 등 행정도시 육성

<input checked="" type="checkbox"/> 완료구분	임기내 <input checked="" type="checkbox"/> 임기후 <input type="checkbox"/>	<input checked="" type="checkbox"/> 추진구분	신규 <input checked="" type="checkbox"/> 계속 <input type="checkbox"/>	<input type="checkbox"/> 예산구분	예산 <input type="checkbox"/> 비예산 <input checked="" type="checkbox"/>	<input type="checkbox"/> 재원구분	국비 <input type="checkbox"/> 도비 <input type="checkbox"/> 시군비 <input type="checkbox"/> 기타 <input type="checkbox"/>
--	---	--	---	-------------------------------	--	-------------------------------	---

실천목표 : 임기 내 완료

구 분	임 기 내					임기이후
	2022년	2023년	2024년	2025년	2026년	
목표치	- 관련 법령 검토·개정 추진 - 이전 기능, 조직 및 타당성 검토					- 기본방향 설정에 따라 기구승격, 청사건립 등 단계별 추진 (추후 구체화)

사업개요

- 시기/내용 : 2022년 ~ / 제2청사 설치
- 지원규모 : 환동해본부 해양 수산 업무 외에 동해안 지역 발전에 특화된 산업 분야 등 이관업무, 조직 규모 등 종합검토
- ※ ① 현행법령상 가능한 지역본부 우선 신설 추진 ② 부지사급 제2청사는 특별법 개정에 따라 설치 추진

실천계획

- ① 현행법령에 따라 지역본부 신설 (행안부 협의·승인 필요)
 - 관련법령, 이전 조직규모·기능 등 종합 검토
 - 환동해본부 해양 수산 업무 외 영동권역 발전에 특화된 산업 분야 및 현장 중심형 업무 이관
 - 행안부 협의·승인
 - 2급 본부장 체제 설치 요건 및 기준 마련 후 협의 추진
 - ② 부지사급 제2청사 설치 (특별법 개정 필요)
 - 특별법 개정 추진에 따른 조직특례 규정 신설로 도 조직 설치 자율성 확보
 - 부지사급 제2청사 규모, 청사 건립 등 방안 구체화
- ⇒ 법령 및 타당성 검토, 특별법 개정(특례 조항)에 따라 순차적으로 추진

□ 문제점 및 대책

- 부지사급의 제2청사 설치를 위해서는 현행 법령* 개정 또는 특별법 개정** 필요
 - * 현행 법령(「지방자치법」) 상 인구 800만 이상(서울, 경기)만 가능
 - ** 특별법에 조직특례 규정 신설시 제2청사 등 도 조직 설치 자율성 확보
- ⇒ 현행 법령 내에서 지역본부 신설(본부장 2급) 우선 추진하고 특별법 개정 이후 2청사 설치(부지사급) 추진

<연도별 세부추진계획>

연도별		추진내용
기추진		- 해당없음
임기내	'22	- 관련법령, 이전 조직규모·기능 검토 - 지역본부 신설계획 수립 및 행안부 사전협의 추진 * 지역본부 (임시)청사 이전계획 수립 병행
	'23	- 지역본부 행안부 사전협의 승인 - 지역본부 신설 관련 조직개편 및 (임시)청사 이전 - 특별법 개정에 따라 제2청사 설치를 위한 조직규모·기능 확대 및 청사이전 등 검토
	'24	- 제2청사 설치 등 사전절차 이행
	'25	- 제2청사 설치 등 사전절차 이행
	'26	- 제2청사 신설 관련 조직개편 및 청사이전
임기 이후		- 해당없음

부서명 : 행정국 자치행정과 담당자 : 최 복 규(행2265)

1-6. 상설 「강원도 산불방지 대책본부」 신설

완료구분	임기내 ■	추진구분	신규 □	예산구분	예산 ■	재원구분	국비 ■
	임기후 □		계속 ■		비예산 □		도비 ■
							시군비 ■
							기타 □

□ 실천목표 : 임기 내 완료

구 분	임 기 내					임기이후
	2022년	2023년	2024년	2025년	2026년	
목표치	-산불대응 조직 일원화 -산불예방 및 진화대응	-산불방지대책본부 신설 · 운영 -산불예방 및 진화대응	-산불예방 및 진화대응	-산불예방 및 진화대응	-산불예방 및 진화대응	-산불예방 및 진화대응

□ 사업개요

- 지원시기 : 2022년 ~ 계속
- 지원대상 : 강원도(18개 시·군)
- 지원내용 : 산불의 예방 및 현장 지휘·진화 능력 강화
- 지원규모 : 3,388억 원

□ 재원조달 및 투자계획

(단위 : 백만 원)

구 분	총사업비	연 도 별 투 자 액						
		기투자	2022년	2023년	2024년	2025년	2026년	임기이후
계	338,866	42,328	43,022	52,144	50,018	54,918	48,218	48,218
국 비	81,318	9,498	11,244	8,720	12,964	12,964	12,964	12,964
도 비	88,194	10,212	10,083	13,659	13,235	18,135	11,435	11,435
시군비	169,354	22,618	21,695	29,765	23,819	23,819	23,819	23,819

□ 실천계획

- 산불재난 체계적 대응을 위한 조직 정비
 - 영서분소 청사 이전(춘천시→횡성군) : '23. 10월
 - 강원도청 2청사 산하 강원도산불방지대책본부 신설 : '23년
 - 예방 → 대비 → 대응 → 관리 4단계 산불 대응 체계 완비

- 산불 대응 역량 강화 및 체계적 운영 : '23년~
 - 산불의 동시다발·대형화에 대응할 수 있는 임차헬기 증편 운영
 - * 당초 6대(대형 2, 중형 4) → 변경 9대(대형 3, 중형 6)
 - 산불조심기간 중 산림청 헬기 확대 배치 추진
 - * 당초 9대(원주 5, 강릉 4) → 변경 12대(원주 5, 강릉 7)
 - 본부 산하 전문 진화대 신설 및 특수장비 배치 등 추진

<연도별 세부추진계획>

연도별	추진내용	
기추진	<ul style="list-style-type: none"> ○ 산불예방 및 진화대응사업 추진 ※ 산불대응조직 : 본청(산불방지팀) + 동해안산불방지센터 	
임 기 내	'22	<ul style="list-style-type: none"> ○ 산불예방 및 진화대응사업 추진 ○ 산불대응조직 일원화(조직개편 1단계) <ul style="list-style-type: none"> - 강원도산불방지센터 신설(41명) : 1센터, 4실, 1분소
	'23	<ul style="list-style-type: none"> ○ 산불예방 및 진화대응사업 추진 <ul style="list-style-type: none"> - 임차헬기(6대→9대) 및 산림청헬기(9대→12대) 확대 배치 ○ 영서분소 청사 이전(춘천시→횡성군) : '23.10월 ○ 산불대응조직 확대(조직개편 2단계) <ul style="list-style-type: none"> - 강원도산불방지대책본부 신설(65명) : 1본부, 2센터, 6실
	'24	<ul style="list-style-type: none"> ○ 산불예방 및 진화대응사업 추진 <ul style="list-style-type: none"> - 고성능 산불진화차(2대) 및 특수진화대(20명) 운영 도입
	'25	<ul style="list-style-type: none"> ○ 산불예방 및 진화대응사업 추진
	'26	<ul style="list-style-type: none"> ○ 산불예방 및 진화대응사업 추진
임기 이후	<ul style="list-style-type: none"> ○ 산불예방 및 진화대응사업 추진 	

부서명 : 산림환경국 산불방지센터 담당자 : 김 익 철(행2729)

공약구분

1-7. 도민 곁을 찾아가는 강원도청 운영

<input type="checkbox"/> 완료구분	입기내 ■ 입기후 □	<input type="checkbox"/> 추진구분	신규 ■ 계속 □	<input type="checkbox"/> 예산구분	예산 ■ 비예산 □	<input type="checkbox"/> 재원구분	국비 □ 도비 ■ 시군비 □ 기타 □
-------------------------------	----------------	-------------------------------	--------------	-------------------------------	---------------	-------------------------------	-------------------------------

실천목표 : 입기 내 완료

구 분	입 기 내					입기이후
	2022년	2023년	2024년	2025년	2026년	
목표치	- 시범운영 * 18개 시군 방문 및 현안 공유 - 운영계획 수립	- 현장방문 : 분기별 1~2회 ① 도·시군 현안사업장 점검 및 협의 ② 도민 정책대상 현장간담회 - 도 외청 사무소 집무: 수시(현장방문 협의안건 연계) ① 영동권(환동해본부, 경자청, 제2청사 등) 집무 ② 서울·세종 사무소 집무				-

사업개요

- 운영기간 : '22. 8월 ~ 입기 중
- 운영방향 : 도민 및 시군의 목소리를 도지사가 직접 듣고 해결 방안을 찾는 도민소통 현장행정 정례화
- 운영방법 : 시군 현장간담, 제2청사(영동권) 및 서울·세종 사무소 집무

재원조달 및 투자계획

(단위 : 백만 원)

구 분	총사업비	연 도 별 투 자 액						
		기투자	2022년	2023년	2024년	2025년	2026년	입기이후
계	45	-	5	10	10	10	10	-
도 비	45	-	5	10	10	10	10	-

실천계획

- ‘도민 곁을 찾아가는 강원도청’ 운영 기본계획 수립 : '22. 11월
* 다양한 운영유형(시군수요 반영, 도 정책관련 주민설명 등) 발굴

- 2023년 ‘도민 곁을 찾아가는 강원도청’ 운영 추진 : ’23년 분기별 1~2회
 - 분기별 시군 방문 주제 및 소통방법 선정
 - 시군 및 도민 의견수렴 → 도 검토 → 중앙부처 및 관련기관 협의
 - 정례보고회 개최로 진행상황 및 추진결과 대도민 공개 등 사후관리 철저

<연도별 세부추진계획>

연도별	추진내용	
기추진	민선8기 비전공유 시군 현장간담회 추진 : ’22. 8. 10. ~ 10. 12. - 시군별 1회, 18개 시군, 63개 협력과제 도출 및 협의	
임기내	’22	‘도민 곁을 찾아가는 강원도청’ 운영 기본계획 수립 : ’22. 11월
	’23	‘도민 곁을 찾아가는 강원도청’ 운영 추진 - 운영횟수 : 분기별 1~2회 - 운영유형 : 현장방문 및 도 외청 사무소 집무
	’24	[현장방문] ① 도·시군 현안사업장 점검 및 협의 ② 도민 정책대상 현장간담회
	’25	[도 외청 사무소 집무] ① 영동권(환동해본부, 경자청, 제2청사 등) 집무 ② 서울·세종 사무소 집무
	’26	- 사후관리 : 현장방문 도출 안건검토 및 중앙관계기관 협의 연계 강화
임기 이후		

부서명 : 행정국 자치행정과 담당자 : 임 지 선(행2988)

1-8. 어르신 조세부담 완화

<input checked="" type="checkbox"/> 완료구분	<input checked="" type="checkbox"/> 임기내 <input type="checkbox"/> 임기후	<input checked="" type="checkbox"/> 추진구분	<input checked="" type="checkbox"/> 신규 <input type="checkbox"/> 계속	<input type="checkbox"/> 예산 <input checked="" type="checkbox"/> 비예산	<input type="checkbox"/> 국비 <input type="checkbox"/> 도비 <input type="checkbox"/> 시군비 <input type="checkbox"/> 기타
--	---	--	---	--	---

실천목표 : 임기 내 완료

구분	임 기 내					임기이후
	2022년	2023년	2024년	2025년	2026년	
목표치	- 세부담 완화 완료 (공정시장가액 비율 60% → 45% 인하)	- 어르신 재산세 도세분 추가 완화 방안 검토 및 적용				

사업개요

- 지원시기 : 2022년 ~
- 지원대상 : 도내 65세 이상 어르신
- 공약내용 : 소득은 없는데 재산세는 급격히 늘어난 어르신에 대해 65세 이상부터 구간별로 재산세 감면 추진('22. 4월)

< 추진경과 >

- 세부담 완화 관련 행안부-자치단체 회의 및 의견 조회('22. 6월)
- 지방세법 시행령 개정 관련 입법예고 추진 및 시행령 개정('22. 6월)
- 공정시장가액 비율 인하 확정(60→45%), 2022년 주택분 재산세 부담 완화 적용 * 효과 : 1인 14,000원
- ※ 납부할 재산세 = (주택 공시가격 × 공정시장가액 비율*) × 주택 재산세율

⇒ 1인당 약 1만 원, 총 34억 원의 재산세 부담 완화 달성으로 공약 이행 완료

실천계획

- 중앙부처와의 협의를 통해 2022년 주택분 재산세 부담 완화 적용 : 2022년 하반기
- (공약이행 확대) 어르신 재산세 부담 도세분 추가 완화방안 검토 및 적용 : 2023년
- (일 정) 감면계획 수립 (2월) → 의회상정 (3~4월) → 공포·시행 (6월~)

- (대상/세목) 1세대 1주택을 보유하고 있는 65세 이상 어르신인 주택분 재산세
- (예상감면규모) 도세(12억 원 규모)의 50% → 약 6억 원, 1인당 6천 원 세부담 완화
- (세부감면사항) 재산세에 병기되는 지역자원시설세와 지방교육세 *

※ 재산세 = 재산세^(시군세) + 지역자원시설세^(도세) + 지방교육세^(도세)

○ 2023년 시책설명회를 통해 재산세 시군세분 감면 자율참여 안내 추진 : 2023 ~

<연도별 세부추진계획>

연도별	추진내용	
기추진	세부담 완화 관련 행안부-자치단체 회의 및 의견조회 지방세법 시행령 개정 관련 입법예고 추진 및 시행령 개정	
임기내	'22	1세대 1주택자 재산세 부담 완화(공정시장가액비율 인하 60→45%)
	'23~ '26	어르신 재산세 부담 도세분 추가 완화방안 검토 및 적용 추진 (조례 개정 등) 재산세 시군세분 감면 자율참여 안내 추진 (시책설명회를 통한 관련 내용 공유 등 협의)
임기 이후	-	

부서명 : 기획조정실 세정과 담당자 : 김 정 해(행2340)

공약구분

1-9. 동계올림픽 경기장 국가 운영

완료구분	임기내 ■	추진구분	신규 □	예산구분	예산 ■	재원구분	국비 ■
	임기후 □		계속 ■		비예산 □		도비 ■
							시군비 □
							기타 □

실천목표 : 임기 내 완료

구 분	임 기 내					임기이후
	2022년	2023년	2024년	2025년	2026년	
목표치	① 경기장 관리비용 국비지원 추진 : '22.7월 ~ '23년 - '24년 국비(3,300백만 원), '25년 국비(3,650백만 원) ② 「동계올림픽경기장 운영 개선방안 연구용역」 추진 : '23년 - 사업비 200백만 원(국비 100, 도비 100) ③ 「국민체육진흥법」 개정 추진 : '23 ~ '24년 ④ 道 시설에 대하여 국가로 무상양여 추진 : '24 ~ '25년					국가 운영 (연간 80억)

사업개요

- 지원시기 : '24 ~ '25년(국비 지원), '26년 ~ 계속(국가 운영)
- 지원대상 : 2018평창동계올림픽 경기장 6개소
 - 병상시설 : 스피드스케이팅경기장, 강릉하키센터
 - 설상시설 : 슬라이딩센터, 스키점프, 크로스컨트리, 바이애슬론
- 지원내용 : 경기장 관리비용 국비 지원 및 소유권 이전을 통한 국가 운영
- 지원규모 : 국비 지원(15,050백만 원), 국가 운영(2026년 이후 연간 약 80억)

재원조달 및 투자계획

(단위 : 백만 원)

구 분	총사업비	연 도 별 투 자 액						임기이후
		기투자	2022년	2023년	2024년	2025년	2026년	
계	61,787	28,045	5,454	6,388	6,600	7,300	8,000	계속
국 비	15,050			100	3,300	3,650	8,000	계속
도 비	46,737	28,045	5,454	6,288	3,300	3,650		

□ 실천계획

- [1단계] 문체부, 대한체육회 협의 등 우선 관리비용 국비지원 추진 : '22. 7월 ~ '23년
 - (해결과제) 문체부는 국가 대표 실제 훈련 시간에 대한 시설 사용료만 지원 입장
 - (추진방안) 제빙비용 등 추가부담 협의 및 경기장 사용료 현실화
- [2단계] 「동계올림픽경기장 운영 개선방안 연구용역」 추진(문체부, 강원도) : '23년
 - (해결과제) 경기장 국가 운영에 반대하는 문체부에 명확한 논리 개발 필요
 - (추진방안) 기 '19. 6월 용역 완료된 「올림픽 경기장의 효과적인 사후활용 방안에 관한 연구」 재평가를 통한 합리적인 운영관리 방안 및 객관적 지원 근거 확보
- [3단계] 「국민체육진흥법」 개정 추진 : '23 ~ '24년
 - (해결과제) 법률개정에 대해 문체부 및 국민체육진흥공단 반대
 - (추진방안) ① 지역·상임위 국회의원을 통한 국가운영 당위성 개선
 - ② 지역국회의원 공조를 통한 법 개정 근거 마련
 - ③ 국가운영 당위성 확보를 위한 국회, 체육회, 학회 등 간담회 개최
- [4단계] 道 시설에 대하여 국가로 무상양여 추진 : '24 ~ '25년
 - (해결과제) 도비 투입 및 道 소유 시설물로 처분 시 도의회 의결 필요
 - (추진방안) 道 예산 절감을 피력하여 조속한 시설 처분

□ 문제점 및 추진계획

- 문제점
 - 문체부에서는 인천아시안게임 등 다른 국제 대회 전문체육시설 관리와의 형평성을 들어 국가 운영에 대해 부정적
 - 강원도 소유 시설물 관리비용 국비 지원 불가
 - 코스조성 및 제빙비용 등 관리비용 지속 증가
 - 국내 유일의 빙상·설상 시설로 타용도 전환 및 시설폐쇄 어려움

⇒ 문체부는 관리비용 국비지원은 법령상 불가하며, 법령 개정에도 부정적 입장임
- 추진계획 ⇒ 문체부 반대 입장 및 법률개정 등에 어려움이 있지만, 지역국회의원 등과 공조하여 「국민체육진흥법」 개정 후 동계올림픽 시설물 국가로 무상양여 추진

<연도별 세부추진계획>

연도별	추진내용
기추진	- 제20대 대통령인수위원회 국정과제(경기장 국가운영 건의) 의견 제출 : '22. 4월 • (인수위의견) 국가대표 시설 사용 비용 현실화 필요(적자해소) 및 동계스포츠 발전과 지속가능한 전문체육시설 운영을 위해 국가 차원의 관리 필요
임기내	'22~'23 - 문체부, 대한체육회 협의 등 우선 관리비용 국비지원 추진
	'23 - 「동계올림픽경기장 운영 개선방안 연구용역」 추진(문체부, 강원도)
	'23~'24 - 「국민체육진흥법」 개정 추진
	'24~'25 - 동계올림픽 경기장 국가로 무상양여 추진
	'26 - 동계올림픽 경기장 국가 운영
임기 이후	

부서명 : 문화관광국 올림픽시설과 담당자 : 정 호 윤(행3726)

2. 지속발전 기능을 위한 먹거리 산업 육성

관리 번호	공 약 명	실행목표	검토부서	페이지
10	원주 반도체 클러스터 조성	임기 이후 완료	반도체 산업 추진단	
	반도체 전문인력 양성 및 반도체 교육센터 설립			123
	반도체 공장 유치			125
11	e-모빌리티 중심도시 육성	임기 이후 완료	전략산업과	127
12	수소에너지 거점도시 조성	임기 이후 완료	에너지과	129
13	드론산업 클러스터 조성	임기 이후 완료	전략산업과	131
14	데이터산업 수도 육성	임기 이후 완료	디지털산업과	
	수열에너지 융복합 클러스터			133
	데이터 활용 의료·건강 생태계 조성			135
15	국가항체 클러스터 조성	임기 이후 완료	바이오헬스과	137
16	디지털헬스케어 메카 육성	임기 이후 완료	바이오헬스과	140
17	메타버스 거점도시 조성	임기 내 완료	디지털산업과	143
18	탄소중립 신재생에너지 클러스터 조성	임기 이후 완료	에너지과	145
19	탄소중립 융복합 자원화 단지 조성	임기 내 완료	전략산업과	147
20	국내 대기업과 연계한 도내 대학 학과 (계약학과)신설 및 100% 취업 추진	임기 내 완료	일자리과	149
21	오색케이블카 설치	임기 내 완료	자연생태과	152
22	강원도형 국가정원 조성	임기 이후 완료	산림소득과	154
23	용대~백담케이블카 설치	임기 이후 완료	관광정책과	156
24	내국인 면세점 설치[폐광지역 내/설악권]	임기 내 완료	관광정책과	158
25	호수관광도시벨트 조성	임기 내 완료	관광정책과	161
26	해양자원형 국제관광도시벨트 조성	임기 이후 완료	해양항만과	163
27	도시재생형 국제관광도시벨트 조성	임기 이후 완료	관광정책과	165
28	올림픽 유산 활용 국제관광도시 조성	임기 내 완료	관광정책과	168
29	DMZ 세계평화공원 조성	임기 이후 완료	접경지역과	170

2. 지속발전 기능을 위한 먹거리 산업 육성

관리 번호	공 약 명	실행목표	검토부서	페이지
30	속초크루즈 관광 거점도시	임기 내 완료	해양항만과	172
31	설악동 뉴스타트 사업 추진	임기 내 완료	관광정책과	174
32	반려동물 테마파크 스마트빌리지 조성	임기 내 완료	동물방역과	176
33	대관령 산안관광지 조성	임기 이후 완료	산림소득과	178
34	아웃도어 레저스포츠의 중심지 육성	임기 내 완료		
	트레킹 천국 가칭 「강원 둘레길」 조성		관광정책과	181
	접경지역, 폐광지역 파크 골프장 조성		체육과	183
	강원도 의 비경찾기 「등산명소 50선」 선정 운영		산림소득과	185
35	캠핑장 등 국민여가지대 조성	임기 내 완료	관광정책과	187
36	강원 산림레포츠공원 조성	임기 내 완료	산림소득과	189
37	‘강원기업지원 현장전략회의’ 운영	임기 내 완료	기업지원과	191
38	저신용 중소기업 특례보증 한도액 확대	임기 내 완료	기업지원과	193
39	중소기업 융자금 확대 및 이자부담 경감	임기 내 완료	기업지원과	195
40	소상공인 경영안정자금 확대 조성	임기 내 완료	경제정책과	197
41	자영업자 손실 전액 보상	임기 내 완료	경제정책과	199
42	전통시장을 관광명소로 육성	임기 내 완료		
	개별관광객 중심의 시군 시티투어 버스 방문 기본코스로 시군 관내 전통시장 필수 반영		관광정책과	201
	단체관광객 중심의 ‘여행사 패키지상품’에 도내 전통시장 1개소 이상 적극 반영		관광정책과	203
	전통시장 야시장 개설 수 확대		경제정책과	205
	전통시장 지킴이 지원		경제정책과	207
	전통시장 시설현대화 및 주차편의시설 확충		경제정책과	209
43	청년 목돈마련을 위한 ‘디딤돌 2배 적금’ 지원	임기 내 완료	일자리과	211
44	청년 취업준비 쿠폰 대폭 확대 지원	임기 내 완료	일자리과	213
45	도내 청년창업자금 무이자 대출 지원사업	임기 내 완료	일자리과	215
46	40세 이상 여성 ‘취업준비 쿠폰’ 지원	임기 내 완료	여성청소년 가족과	217

2-10. 원주 반도체 클러스터 조성

1 반도체 전문인력 양성 및 반도체 교육센터 설립

<input type="checkbox"/> 완료구분	<input checked="" type="checkbox"/> 임기내 <input type="checkbox"/> 임기후	<input type="checkbox"/> 추진구분	<input checked="" type="checkbox"/> 신규 <input type="checkbox"/> 계속	<input type="checkbox"/> 예산구분	<input checked="" type="checkbox"/> 예산 <input type="checkbox"/> 비예산	<input type="checkbox"/> 재원구분	<input checked="" type="checkbox"/> 국비 <input checked="" type="checkbox"/> 도비 <input checked="" type="checkbox"/> 시군비 <input checked="" type="checkbox"/> 기타
-------------------------------	---	-------------------------------	---	-------------------------------	--	-------------------------------	---

실천목표 : 임기 내 완료(임기 내 준공)

구 분	임 기 내					임기이후
	2022년	2023년	2024년	2025년	2026년	
목표치	- 전문가 협의체 구성 - 교육센터 건립 - 국비 확보	- 교육센터 부지선정 및 기본구상 수립 - 사전절차 이행(투자심사 등) - 기본 및 실시설계 용역 추진	- 교육센터 착공 - 반도체 인력양성 지속 추진	- 교육센터 건립 지속 추진 - 센터 내 장비 구축 - 반도체 인력양성 지속 추진	- 교육센터 준공 및 운영(상반기) - 센터 내 장비 구축 - 반도체 인력양성 지속 추진	- 반도체 인력양성 지속 추진

사업개요

- 사업기간 : 2022년 ~ 2027년
- 사업위치 : 원주시 일원
- 사업내용
 - 반도체 교육센터 설립 및 교육 공정장비 구축('23~'26, 약 460억 원 * 국비200, 도비130, 시비130)
 - 강원형 반도체 공유대학 운영('23~'26, 50억 원*) *RIS 자율과제 사업예산
 - 반도체 교육장비 및 연구개발(R&D) 지원('23~'26, 44억 원)
 - 반도체 특성화 대학 지정, 권역별 반도체 공동연구소 지정 등 교육부 사업 대응
 - 특성화고교 학과 재구조화 및 대학 내 융합전공, 계약학과 설치 등

재원조달 및 투자계획

(단위 : 백만 원)

구 분	총사업비	연 도 별 투 자 액					
		2022년	2023년	2024년	2025년	2026년	임기이후
계	55,400	-	24,100	10,600	12,600	4,500	3,600
국 비	20,000	-	20,000	-	-	-	-
도 비	17,400	-	1,600	5,350	6,350	2,300	1,800
시군비	13,000	-	500	4,250	5,250	1,200	1,800
기 타	5,000	-	2,000	1,000	1,000	1,000	-

※ 반도체 교육센터 기본구상 수립('23년) 이후 투자계획(총사업비) 변동될 수 있음

□ 실천계획

- 강원도 반도체 인력양성 실무협의체 구성·운영 : '22년(월 1회) * 자문단 별도 운영
 - 강원도 반도체 인력양성 협력과제 및 정부정책 대응 방안 협의
- 강원도형 반도체 공유대학 운영 : '23년 ~
 - 참여 대학간 학점교류 협약체결 후('23.1월 예정) 교육과정 개설·공유
- 반도체 교육센터 설립 : '23 ~ '27년(지하1층지상2층, 4,000㎡내외, 약 460억 원)
 - 교육·연구·창업·테스트베드 기능 종합 수행 거점 교육기관
 - 교육 공정장비, 측정·분석 장비 등 구축, 교육프로그램 운영
 - * 사전 행정절차 진행 및 교육센터 설립(장비 구축) 신속 추진 노력
- 도내 대학과 협업하여 반도체 특성화 대학 등 교육부 추진 사업 대응 : 계속

<연도별 세부추진계획>

연도별		추진내용
기추진		-
임기내	'22	• 반도체 인력양성 실무협의체 구성(8월) <ul style="list-style-type: none"> - 실무협의체 회의, 대학 기획처장 회의, 전문가 면담 등(수시) • 강원도 반도체 전문인력 양성 기본계획 수립(9월) <ul style="list-style-type: none"> - 강원도형 공유대학 참여대학 및 특성화고교 참여 확정(10월) • 반도체 교육센터 국비 확보(12월)
	'23	• 교육센터 개소식(임시운영) 및 공유대학 협약 체결(1월) <ul style="list-style-type: none"> - 교육센터 대상부지 모색 및 확정(상반기) • 반도체 교육센터 기본구상 수립 및 사전 행정절차 이행 <ul style="list-style-type: none"> - 반도체 교육센터 기본 및 실시설계 • 반도체 공유대학 학점교류 시범 운영 <ul style="list-style-type: none"> - 반도체 인력양성 사업 지속 추진
	'24	• 반도체 교육센터 착공 <ul style="list-style-type: none"> - 반도체 공유대학 운영 지속 추진 - 반도체 인력양성 사업 지속 추진
	'25	• 반도체 공유대학 운영 지속 추진 <ul style="list-style-type: none"> - 반도체 인력양성 사업 지속 추진
	'26	• 반도체 교육센터 준공 및 시범교육 운영 <ul style="list-style-type: none"> - 반도체 공유대학 확대 운영 - 반도체 인력양성 사업 지속 추진
임기 이후		• 반도체 인력양성 사업 지속 추진

부서명 : 산업국 반도체산업추진단 담당자 : 남 수 정(행2171)

2 반도체공장 유치

완료구분	임기내 <input type="checkbox"/>	추진구분	신규 <input checked="" type="checkbox"/>	예산구분	예산 <input checked="" type="checkbox"/>	재원구분	국비 <input type="checkbox"/>
	임기후 <input checked="" type="checkbox"/>		계속 <input type="checkbox"/>		비예산 <input type="checkbox"/>		도비 <input checked="" type="checkbox"/>
							시군비 <input type="checkbox"/>
							기타 <input type="checkbox"/>

실천목표 : 임기 이후 완료

구분	임 기 내				임기이후
	2023년	2024년	2025년	2026년	
목표치	- 반도체 연관 기업 유치 - 원주 부론(일반, 국가) 산업단지 조성 및 추가 산업(용지) 단지 조성 추진 - 국가첨단전략산업 특화단지 지정 추진				

사업개요

- 추진배경
 - 원주권 반도체특화단지 조성을 통해 수도권 강원시대를 앞당기고, 중남부 및 동해안권 산업발전의 교두보를 마련하여 균형발전 실현
 - 반도체의 산업적 중요성 및 높은 성장 가능성에 따른 국가적 차원의 지속적이고 확장적 지원 및 투자 확대 예상
 - 대규모 고용, 전후방 연관산업 동반성장 등 지역의 경제적·산업적 파급효과를 위해 반도체 기업 유치를 통한 지속가능한 강원특별자치도 구현
- 사업기간 : 2022년 ~
- 주요내용 : 원주 반도체 클러스터를 조성을 위하여 특화단지의 신속한 개발과 적극적인 기업유치 활동 전개

재원조달 및 투자계획

(단위 : 백만 원)

구분	총사업비	연도별 투자액						임기이후
		기투자	2022년	2023년	2024년	2025년	2026년	
계	1,000	-	-	200	200	300	300	-
도비	1,000	-	-	200	200	300	300	-

실천계획

- 원주 부론(일반, 국가) 산업단지 조성 및 추가 산업(용지)단지 조성 추진
 - 반도체 클러스터 생태계 조성을 위한 입지 기반 마련

- 경쟁력 있는 투자 유치 콘텐츠를 통한 기업 유치 활동 전개
 - (대상기업) 데이터 분석에 기반한 업종·규모·소재별 유치 대상 선정
 - (유치 콘텐츠) 인센티브, 규제특례, 기업지원 등 전략적 유치 콘텐츠 마련
 - (홍보마케팅) 투자유치 자문관, 투자유치 설명회, 온·오프라인 홍보 등

<연도별 세부추진계획>

연도별		추진내용
기추진		
임기내	'22	▶ 유치대상 기업 분석 및 선정
	'23	▶ 반도체 특화단지 조성 및 육성전략 수립 ▶ 원주 부론(일반, 국가) 산업단지 및 추가 산업(용지)단지 조성 ▶ 반도체 기업 투자유치 추진전략 수립 ▶ 반도체 기업 유치 활동 ▶ 반도체 전문관 회의 및 사업설명회 개최
	'24	▶ 원주 부론(일반, 국가) 산업단지 및 추가 산업(용지)단지 조성 ▶ 반도체 기업 유치 활동 ▶ 반도체 전문관 회의 및 사업설명회 개최
	'25	▶ 원주 부론(일반, 국가) 산업단지 및 추가 산업(용지)단지 조성 ▶ 국가첨단전략산업 특화단지 지정 ▶ 반도체 기업 유치 활동 ▶ 반도체 전문관 회의 및 사업설명회 개최
	'26	▶ 원주 부론(국가) 산업단지 및 추가 산업(용지)단지 조성 ▶ 국가첨단전략산업 특화단지 지정 ▶ 반도체 기업 유치 활동 ▶ 반도체 전문관 회의 및 사업설명회 개최
임기 이후		▶ 원주 부론(국가) 산업단지 및 추가 산업(용지)단지 조성 ▶ 국가첨단전략산업 특화단지 지정 ▶ 반도체 기업 유치

부서명 : 산업국 반도체산업추진단 담당자 : 지 현 주(행2458)

2-11. e-모빌리티 중심도시 육성

완료구분	임기내 <input type="checkbox"/>	추진구분	신규 <input type="checkbox"/>	예산구분	예산 <input checked="" type="checkbox"/>	재원구분	국비 <input checked="" type="checkbox"/>
	임기후 <input checked="" type="checkbox"/>		계속 <input checked="" type="checkbox"/>		비예산 <input type="checkbox"/>		도비 <input checked="" type="checkbox"/>

실천목표 : 임기 이후 완료

구 분	임 기 내					임기이후
	2022년	2023년	2024년	2025년	2026년	
목 표 치	- 이모빌리티 연구·실증 인프라 구축 · 이모빌리티 기업지원센터 · 경상용 특장 시작차 제작 지원센터 · 디지털융합 자동차 부품 혁신지원센터		- 인프라 확장 · 실차 기반 AI 배터리 안전기술센터 · 바이오 트윈 기반 미래차 부품 고도화 기반 구축 · 산악도로 기반의 안전 자율주행 실증 평가 인프라 구축			
	- 강원특화형 자율주행 실증 시범도시 조성 · AI 운전능력평가 표준화 및 평가 프로세스 개발 등 · 자율주행 시범운행지구 선정 및 운영 · 자율주행 실도로 테스트 베드 구축					
	- 미래차 핵심부품 클러스터 조성					
	- 이모빌리티 및 자율주행 연구기관 및 관련 기업 유치					

사업개요

- 사업기간 : 2019년 ~ (계속)
- 총사업비 : 1,727억 원(국비 918, 도비 649, 시비 160)
- 사업내용 : 기술개발(R&D) 및 연구·기술지원 인프라 구축 등

재원조달 및 투자계획

(단위 : 억 원)

구 분	총사업비	연 도 별 투 자 액						
		기투자	2022년	2023년	2024년	2025년	2026년	임기이후
계	1,727	416	306	393	232	213	145	22
국 비	918	185	147	233	122	122	97	12
도 비	649	231	141	110	70	59	33	5
시군비	160	-	18	50	40	32	15	5
기 타	-	-	-	-	-	-	-	-

□ 실천계획

- 경·소형 전기화물차 양산('22년) 및 특장차 개발 등 차종 다양화('25년)
- (주)만도 등 자동차 부품사와의 협력적 거버넌스 구축('22년)
- 각종 지원 인프라 착공 및 준공
 - 이모빌리티 기업지원센터('22. 12월 ~ '23. 11월)
 - 경상용 특장 시작차 제작 지원센터('23. 3월 ~ '23. 11월)
 - 디지털융합 자동차 부품 혁신지원센터('23. 4월 ~ '23. 11월)
- 연계 사업 국비확보 노력
 - 전가수소차 핵심부품 및 차량 안전성 확보 기반조성(강원*,경남,울산) : 260억 원(국161, 지99)
 - * (강원도) 실차기반 AI 배터리 안전기술센터 구축(국 70, 지 60)
 - 바이오 트윈 기반 미래차 부품 고도화 기반 구축 : 200억 원(국 97, 지 103)
 - 산악도로 기반의 안전 자율주행 실증평가 인프라 구축 : 250억 원(국 150, 지 100)
- 신규 기업 유치 및 관련 연구지원 인프라 확충

□ 문제점 및 대책

- 최근 코로나 19, 우크라이나 사태 등으로 인한 건설원가(인건비 및 건설자재) 급상승으로 인프라 구축을 위한 사업비 부족
 - * e-모빌리티 기업지원센터('19년 기획, '20년 확정), 경상용 특장 시작차 제작 지원 센터 ('20년 기획, '21년 확정), 디지털융합 자동차 부품 혁신지원센터('21년 기획, '22년 확정)
 - ⇒ 사업 규모 조정 및 사업비 추가 확보('22 추경 및 '23 당초)

<연도별 세부추진계획>

연도별	추진내용
기추진	- 초소형전기차 기반 이모빌리티 산업 기반 조성 * 초소형전기차 임대형 생산공장 준공 및 양산('20~)
임기내	'22~'23 - 이모빌리티 연구·실증 인프라(클러스터) 구축 ① 이모빌리티 기업지원센터, ② 경상용 특장 시작차 제작지원센터, ③ 디지털 융합 자동차 부품 혁신지원센터 → 실시설계 및 인허가('22), 착공 및 준공, 운영('23)
	'24~'26 - 인프라(클러스터) 확장 및 고도화 ① 실차기반 AI 배터리 안전기술센터, ② 바이오트윈 기반 미래차 부품 고도화 기반 구축, ③ 산악도로 기반의 안전 자율주행 실증, 평가 인프라 구축 → 예산확보('23), 착공 및 준공('24), 구축완료 및 운영('25~'26)
	'22~'26 - 강원특화형 자율주행 실증 시범도시 조성 ① 자율주행 시범운행지구 선정('22) 및 운영('23~), ② AI 운전능력평가 표준화 및 평가 프로세스 등 자율주행 연구개발('21~'24), 자율주행 실도로 테스트 베드 구축('23~'27)
	'22~'26 - 미래차 핵심부품 클러스터 조성 및 연구기관, 관련 기업 유치 ① 핵심부품 인증 및 지원 센터 조성(~'25), ② 내연기관 부품 기업의 미래차 전환('22~), ③ 핵심부품(조향, 센서, S/W 등) 벨류체인 구축(~'26)
임기 이후	- 미래차 산업 생태계 조성

부서명 : 산업국 전략산업과 담당자 : 김 용 기(행3191)

2-12. 수소에너지 거점도시 조성

완료구분	임기내 <input type="checkbox"/>	추진구분	신규 <input checked="" type="checkbox"/>	예산구분	예산 <input checked="" type="checkbox"/>	재원구분	국비 <input checked="" type="checkbox"/>
	임기후 <input checked="" type="checkbox"/>		계속 <input type="checkbox"/>		비예산 <input type="checkbox"/>		도비 <input checked="" type="checkbox"/>
							시군비 <input checked="" type="checkbox"/>
							기타 <input checked="" type="checkbox"/>

실천목표 : 임기 이후 완료

구 분	임 기 내					임기이후
	2022년	2023년	2024년	2025년	2026년	
목 표 치	-(클러스터) ·에비타당성조사 -(신뢰성평가센터) ·추진계획수립 -(수소기업산업단지) ·예산확보 및 타당성 조사용역	-(클러스터) ·에터통과 및 사업 조성 부지매입 -(신뢰성평가센터) ·실시설계용역착수 -(수소기업산업단지) ·실시계획 승인 및 착공	-(클러스터) ·실시설계용역착수 -(신뢰성평가센터) ·평가센터착공 -(수소기업산업단지) · 실시계획 승인 및 착공	-(클러스터) ·산업진흥,기술검증 기반시설 및 수소 액화플랜트 착공 -(신뢰성평가센터) ·신뢰성평가장비 구축 완료 -(수소기업산업단지) · 산업단지조성	-(클러스터) ·산업진흥,기술검증 기반시설 및 수소 액화플랜트 공사 -(수소기업산업단지) · 산업단지준공	-(클러스터) ·산업진흥,기술검증 기반시설 및 수소 액화플랜트 준공

사업개요

- 사업기간 : 2022년 ~ 2028년(7년간)
- 총사업비 : 3,783억 원(국비 938, 도비 256, 시군비 544, 기타 2,045)
- 사업위치 : 동해시, 삼척시 일원
- 사업내용 : 수소 저장·운송 클러스터 구축, 신뢰성 평가센터, 수소기업 전문산업단지 조성

재원조달 및 투자계획

(단위 : 억 원)

구 분	총사업비	연 도 별 투 자 액						
		기투자	2022년	2023년	2024년	2025년	2026년	임기이후
계	3,783	-	35	230	973	1,537	843	165
국 비	938	-	-	37	280	477	144	-
도 비	257	-	13	34.5	67.5	67	57	18
시군비	543	-	22	90.5	156.5	135	98	41
기 타	2,045	-	-	68	469	858	544	106

□ 실천계획

- 액화수소제품 시험·검사인증을 위한 액화수소 신뢰성 평가센터 구축 : ~'25년
- 수소 특화기업 유치를 위한 수소기업 전문 산업단지 조성 : ~'26년
- 수소산업 생태계 조성을 위한 수소 저장·운송 클러스터 구축 : ~'28년

<연도별 세부추진계획>

연도별	추진내용
기 추진	(수소산업단지) 예산확보(소멸기금 등) 및 타당성 조사용역
임기 내	'22 (클러스터) 예비타당성조사 (신뢰성센터) 사업추진계획수립 (수소산업단지) 개발계획수립 및 설계용역, 전략환경영향평가 용역 착수, 산업단지 지정 신청(강원도, 국토부)
	'23 (클러스터) 종합평가 및 예타 통과, 기반시설 조성부지 매입 (신뢰성센터) 실시설계용역 착수 및 준공, 평가장비 2점 구축 (수소산업단지) 인허가 협의 및 산업단지 지정고시, 편입토지보상
	'24 (클러스터) 실시설계 용역착수 및 인·허가 협의 (신뢰성센터) 평가장비 7점 구축 및 평가기준안개발 (수소산업단지) 실시계획 승인 및 공사착공
	'25 (클러스터) 실시설계완료 및 수소산업진흥·기술검증 기반시설, 수소 액화플랜트 착공, 안전성시험센터(27종), 실증테스트베드 등 장비 발주 (신뢰성센터) 평가장비 11점 구축 등 평가장비 구축 완료 (수소산업단지) 산업단지조성공사 추진
	'26 (클러스터) 수소산업진흥·기술검증 기반시설, 수소액화플랜트 공사 추진 및 안전성시험센터(27종), 실증테스트베드 장비 구축 (수소산업단지) 산업단지조성공사 준공
임기 이후	(클러스터) 수소산업진흥·기술검증 기반시설, 수소액화플랜트 공사 준공 및 안전성시험센터, 실증테스트베드 구축 완료, 시설 운영

부서명 : 산업국 에너지과 담당자 : 박재영(행2968)

공약구분

2-13. 드론산업 클러스터 조성

완료구분	임기내 <input type="checkbox"/>	추진구분	신규 <input type="checkbox"/>	예산 <input checked="" type="checkbox"/>	재원구분	국비 <input checked="" type="checkbox"/>
	임기후 <input checked="" type="checkbox"/>		계속 <input checked="" type="checkbox"/>	비예산 <input type="checkbox"/>		도비 <input checked="" type="checkbox"/>
						시군비 <input checked="" type="checkbox"/>
						기타 <input checked="" type="checkbox"/>

실천목표 : 임기 이후 완료

구 분	임 기 내					임기이후
	2022년	2023년	2024년	2025년	2026년	
목표치	- 시제기 개발 (핵심기술 개발 및기체제작착수) - 산업육성 협의체 구성	- 시제기 개발 비행테스트 - 실내시험장 구축	- 미래항공기술 센터 구축 완료 - 실증 테스트 베드 시설 확충 - 상용기 개발 착수	- 특수목적 분야 시범사업 추진 - 양산체계 마련 (공장구축 등)	- 양산체계 마련 (공장구축 등) - 미래항공기술 센터 기능 확대 (장비 확충) - 드론택시 관련 인프라 구축	- 에어택시 실증사업 추진

사업개요

- 사업기간 : 2021년 ~ 2028년
- 총사업비 : 2,208억 원(국비 424, 도비 450, 시군비 184, 기타 1,150)
- 추진내용 : 드론산업 생태계 조성
 - (기술개발 지원시설 구축) 미래항공기술센터, 다목적 드론복합센터 구축
 - (기체개발 및 양산공장 구축) 시제기 및 상용기 개발, 양산공장 유치 등
 - (서비스 실현) 협의체 구성, 강원형 실증사업 추진 및 서비스산업 발굴 등

재원조달 및 투자계획

(단위 : 백만 원)

구 분	총사업비	연 도 별 투 자 액						
		기투자	2022년	2023년	2024년	2025년	2026년	임기이후
계	220,800	7,600	26,800	28,320	88,080	32,500	17,600	19,900
국 비	42,400	0	3,500	6,300	9,100	8,400	5,100	10,000
도 비	44,950	7,600	15,750	10,360	4,740	2,300	1,500	2,700
시군비	18,450	0	2,550	6,660	4,240	1,800	1,000	2,200
기 타	115,000	0	5,000	5,000	70,000	20,000	10,000	5,000

□ 실천계획

- 핵심기술 시험·실증을 지원하는 미래항공기술센터 구축을 통한 중소·벤처기업 산업 진입 유도 및 산업 집적화
- 중대형 드론의 시험·실증을 체계적으로 지원하는 다목적 드론복합센터 구축
- 산업초기 안정적인 수요 확보를 위한 강원도 여건에 맞는 서비스 모델 개발

<연도별 세부추진계획>

연도별	추진내용	
기추진	- 시제기 개발 기본설계 추진	
임기내	'22	- 시제기 개발 착수(핵심기술 개발 및 기체 제작) - 미래항공기술센터 사업비 확보 및 설계 착수 - 시제기 실증을 위한 드론특별자유화구역 신청(국토부)
	'23	- 시제기 개발 기체 제작 완료 및 실내외 비행시험 - 중·대형 드론 실내시험장 구축(영월)
	'24	- 미래항공기술센터 구축 완료(원주) - 실증 테스트베드 시험 시설 구축(실내시험장 기능 확대) - 상용기 개발 착수(설계인증절차)
	'25	- 군사·재난·의료 등 특수목적 분야 시범사업 추진 - 상용기 양산체계 마련
	'26	- 미래항공기술센터 기능 확대(장비 확충) - 민간분야 서비스 제공을 위한 노선 개발 및 기반시설 구축
임기 이후	- 상용기 인증절차 완료 및 민간노선 운행	

부서명 : 산업국 전략산업과 담당자 : 김 동 환(행3089)

2-14. 데이터산업 수도 육성

1 수열에너지 융복합 클러스터

완료구분	임기내 <input type="checkbox"/>	추진구분	신규 <input type="checkbox"/>	예산구분	예산 <input checked="" type="checkbox"/>	재원구분	국비 <input checked="" type="checkbox"/>
	임기후 <input checked="" type="checkbox"/>		계속 <input checked="" type="checkbox"/>		비예산 <input type="checkbox"/>		도비 <input checked="" type="checkbox"/>
							시군비 <input checked="" type="checkbox"/>
							기타 <input checked="" type="checkbox"/>

□ 실천목표 : 임기 내 데이터센터 입주기업 확정 및 데이터산업 거점 마련

구 분	임 기 내					임기이후 (2027)
	2022년	2023년	2024년	2025년	2026년	
목표치	- 환경영향평가 등 제 영향평가 완료 - 수열 클러스터 실시계획 승인·고시	- 기반조성 및 접속도로 공사 착수 - 데이터 산업 융합밸리 기본 계획 수립	- 수열에너지 공급시스템 구축사업 착수 - 데이터센터 공모·분양	- 접속도로 개선 사업 완료 - 분산형 변전소(2개소) 구축 완료	- 데이터센터 기업유치 - 의료AI 센터 구축	- 수열 클러스터 기반공사 준공

□ 사업개요

- 사업위치 : 춘천시 동면 지내리 907번지 일원
- 사업규모 : 816천㎡(247천평) / ○ 사업기간 : 2020년 ~ 2027년(8년)
- 사업비 : 3,439억 원(국비 304, 지방비 197, 민자 2,938)
- 사업내용 : 친환경 데이터센터 집적단지 + 데이터산업 융합밸리
 - 집적단지(348천㎡) : 하이퍼스케일 클라우드 데이터센터 6기(총 200MW 규모)
 - 융합밸리(29천㎡) : 데이터기반 혁신 생태계 조성(기업 R&D센터, 스타트업 인큐베이션 등)

□ 자원조달 및 투자계획

(단위 : 백만 원)

구 분	총사업비	연 도 별 투 자 액						
		기투자	2022년	2023년	2024년	2025년	2026년	임기이후
계	343,861	63,264	85,500	29,450	68,557	55,750	22,810	18,530
국 비	30,313	1,200	2,400	4,000	10,545	4,656	4,416	3,096
도 비	9,874	257	1,200	1,425	4,381	997	947	667
시군비	9,874	407	1,200	1,425	4,231	997	947	667
기 타	293,800	61,400	80,700	22,600	49,400	49,100	16,500	14,100

□ 실천계획

- 데이터센터 유치 설명회 개최 및 관심기업 맞춤형 마케팅 지원 : '22. 9월~12월
- 우수기업 우선 유치를 위한 특별설계 공모지침 마련 : '22. 12월
- 의료AI 스타트업 이노베이션센터 전략 수립 연구용역 추진 : '22. 12월
- 「데이터산업 융합밸리」 기본계획 수립 연구용역 추진 : '23. 1월~12월

<연도별 세부추진계획>

연도별		추진내용
기추진		- 공기업 예비타당성 조사 완료(기재부, KDI) - 투자선도지구 지정 승인·고시(국토부) - 수열 클러스터 기본 및 실시설계 용역 착수
임기내	'22	- 접속도로 개선사업 실시설계 완료 및 도로구역 결정 고시 - 환경영향평가 등 제 영향평가 완료 - 수열 클러스터 실시계획 승인·고시
	'23	- 수열 클러스터 기본 및 실시설계 용역 완료 - 접속도로 및 수열 클러스터 기반조성 공사 착공 - 데이터산업 융합밸리 기본 계획 수립
	'24	- 데이터센터, IT 연관기업, 상업시설 및 주거단지 등 공모, 분양 - 춘천시 '맑은물 공급사업' 연계 수열에너지 공급시스템 착수
	'25	- 클러스터 내 분산형 변전소(180MW × 2개소) 구축 완료 - 수열 클러스터 접속도로 개선사업 완료
	'26	- 데이터센터 및 IT 연관기업 유치, 데이터센터 구축 착수 - AI 스타트업 이노베이션 센터 구축 완료
임기 이후		- 수열 클러스터 기반공사 준공 - 데이터센터 입주 및 수열에너지 공급 개시 - AI 스타트업 전주기 지원 및 운영

부서명 : 산업국 디지털산업과 담당자 : 임 환 교(행3082)

2 데이터 활용 의료·건강 생태계 조성

<input type="checkbox"/> 완료구분	임기내 <input type="checkbox"/> 임기후 <input checked="" type="checkbox"/>	<input type="checkbox"/> 추진구분	신규 <input checked="" type="checkbox"/> 계속 <input type="checkbox"/>	<input type="checkbox"/> 예산구분	예산 <input checked="" type="checkbox"/> 비예산 <input type="checkbox"/>	<input type="checkbox"/> 재원구분	국비 <input checked="" type="checkbox"/> 도비 <input checked="" type="checkbox"/> 시군비 <input checked="" type="checkbox"/> 기타 <input type="checkbox"/>
-------------------------------	---	-------------------------------	---	-------------------------------	--	-------------------------------	--

실천목표 : 임기 내 50%이상 사업화

구분	임기내					임기이후
	2022년	2023년	2024년	2025년	2026년	
목표치	- 계획 수립 및 사업비 확보	- 실증서비스 모델 개발 14건	- 실증서비스 모델사업화 14건	- 실증서비스 모델 사업화 21건(누적) (신규 7건)	- 실증서비스 모델 사업화 21건(누적) (신규 7건)	- 실증서비스 모델 사업화 21건(누적) (신규 7건)

사업개요

- 사업기간 : 2023년 ~ 2027년(5년간)
- 사업범위 : 강원도 전역 (주요지역 : 춘천, 원주, 인제)
- 사업내용 : 인공지능(AI) 의료기술 실증 생태계 조성 및 인공지능 의료산업 육성
 - 인공지능 기반 의료 솔루션 실증 및 사업화(14건)
 - 인공지능 기반 의료기기 실증 및 사업화(6건)
 - 인공지능 기반 암환자 치유 시범단지 조성 (1개소)
- 총사업비 : 450억 원 (국비 300, 지방비 150)

재원조달 및 투자계획

(단위 : 억 원)

구분	총사업비	연도별 투자액						
		기투자	2022년	2023년	2024년	2025년	2026년	임기이후
계	450	-	-	135	90	90	90	45
국비	300	-	-	90	60	60	60	30
도비	45	-	-	45	-	-	-	-
시군비	105	-	-	-	30	30	30	15

실천계획

- 인공지능 의료 솔루션 실증 사업화 : 1단계('23 ~ '25년) 8건, 2단계('24 ~ '27년) 6건
 - 의료 솔루션 발굴·개발·실증·인허가(식약청, CE, FDA), 글로벌 진출
- 인공지능기반 의료기기 실증 사업화 : 1단계('23 ~ '25년) 5건, 2단계('24 ~ '27년) 1건
 - 인공지능 탑재 의료기기 발굴·개발·실증·인허가(식약청, CE, FDA), 글로벌 진출

- 암환자 치유 AI 청정시범단지 조성 : 1단계('23 ~ '25년) 50실, 2단계('25 ~ '27년) 100실
- 1단계(암 2~3기 환자, 대장암·유방암 위주), 2단계(암 4기 환자, 모든 암)

<연도별 세부추진계획>

연도별	추진내용	
기추진	<ul style="list-style-type: none"> - 중기재정계획('22. 1월) 및 최종 사업계획서 제출('22. 5월, 도→과기정통부) - 과기정통부 '23년 ICT신규사업 사전적격성 심사 통과(6월) 	
임 기 내	'22	<ul style="list-style-type: none"> - 의료 인공지능 실증과제 기술 및 사업성, 적합성 평가(9~12월) - '23년도 신규 예산 국회 본회의 의결(60억→90억 확정, 12월) - 시군대상 인공지능 암환자 치유 실증단지 대상지 조사(12월)
	'23	<ul style="list-style-type: none"> ① 인공지능 기반 의료솔루션 실증사업 1단계(8건) : 공모 → 개발 ② 인공지능 기반 의료기기 실증사업 1단계 (5건) : 공모 → 개발 ③ 인공지능 암환자 치유시범단지 1단계 조성 (50개실) : 치유 프로그램 개발, 시설 등
	'24	<ul style="list-style-type: none"> ① 인공지능 기반 의료솔루션 실증사업 1단계(8건) : 임상실증 → 인허가 ② 인공지능 기반 의료기기 실증사업 1단계 (5건) : 임상실증 → 인허가 ③ 인공지능 암환자 치유시범단지 1단계 운영 (50개실) : 치유 실증
	'25	<ul style="list-style-type: none"> ① 인공지능 기반 의료솔루션 2단계 실증사업(추가 6건) : 공모 → 개발 ※ 1단계 실증사업(8건) 글로벌 진출 지원 ② 인공지능 기반 의료기기 2단계 사업화 (추가 1건) : 공모 → 개발 ※ 1단계 실증사업(5건) 글로벌 진출 지원 ③ 인공지능 암환자 치유시범단지 2단계 조성 (추가 50개실) : 치유프로그램, 시설 등
	'26	<ul style="list-style-type: none"> ① 인공지능 기반 의료솔루션 2단계 실증사업(추가 6건) : 임상실증 → 인허가 ② 인공지능 기반 의료기기 2단계 실증사업(추가 1건) : 임상실증 → 인허가 ③ 인공지능 암환자 치유시범단지 2단계 운영 (추가 50개실) : 치유 실증
임기 이후	<ul style="list-style-type: none"> ① 인공지능 기반 의료솔루션 사업화 및 글로벌 진출 (14건) ② 인공지능 기반 의료기기 사업화 및 글로벌 진출 (6건) ③ 인공지능 암환자 치유시범단지 1·2단계 운영(100개실) 	

부서명 : 산업국 디지털산업과 담당자 : 한 선 희(행2193)

공약구분

2-15. 국가항체 클러스터 조성

완료구분	임기내 <input type="checkbox"/>	추진구분	신규 <input type="checkbox"/>	예산구분	예산 <input checked="" type="checkbox"/>	재원구분	국비 <input checked="" type="checkbox"/>
	임기후 <input checked="" type="checkbox"/>		계속 <input checked="" type="checkbox"/>		비예산 <input type="checkbox"/>		도비 <input checked="" type="checkbox"/>
							시군비 <input checked="" type="checkbox"/>
							기타 <input type="checkbox"/>

실천목표 : 임기 이후 완료

구 분	임 기 내					임기이후
	2022년	2023년	2024년	2025년	2026년	
목표치	-홍천국가항체클러스터 도시첨단산업단지 지정(2월) -홍천국가항체클러스터 2단계('22~'26) 계획 수립(4월) -1·2단계(8개사업) 국비확보 -항체산업 인프라 구축 및 기업지원	-항체산업 인프라 구축 및 기업지원 -기업 입주·지원시설 조성 및 항체 의약품 R&D 지원 -기숙사, 단지 기반시설 등 정주환경 조성 -관련 규정 정비 및 운영조직 구성	-항체산업 인프라 구축 및 기업지원 -기업 입주·지원시설 조성 및 항체 의약품 R&D 지원 -기숙사, 단지 기반시설 등 정주환경 조성	-기업 입주시설 조성 및 항체 의약품 R&D 지원 -기숙사, 단지 기반시설 등 정주환경 조성 -항체산업 유관기관 및 기업 유치 등 산업생태계 육성	-기업 입주시설 조성 및 항체 의약품 R&D 지원 -항체산업 유관기관 및 기업 유치 등 산업생태계 육성	-지속확대 추진

사업개요

- 사업기간 : 2021년 ~ 2026년(6년간)
- 사업대상 : 도내 항체산업 관련 기관 및 기업
- 사업비 : 1,123.5억 원(국비 221.2, 기금 415, 도비 217.8, 홍천군 269.5)
- 사업내용
 - 중화항체 치료제 개발지원센터 구축('21~'23년, 229.4억 원)
 - 미래감염병 신속대응연구센터 구축('21~'23년, 71.2억 원)
 - 면역항체 치료소재 개발지원센터 구축('22~'24년, 262.9억 원)
 - 항체산업 비즈니스센터 건립('23~'26년, 300억 원)
 - 일자리 창출형 첨단산업 육성('22~'26년, 80억 원)
 - 종합지원센터 구축·운영('22~'26년, 65억 원)
 - 단지 기반시설 정비('22~'23년, 35억 원)
 - 기숙사 건립('23~'25년, 80억 원)

□ 재원조달 및 투자계획

(단위 : 억 원)

구 분	총사업비	연 도 별 투 자 액						
		기투자	2022년	2023년	2024년	2025년	2026년	임기이후
계	1,123.5	103.4	196.9	287.35	219.35	221.25	95.25	-
국 비	401.2	33.9	63.7	92.6	92	78	41	-
도 비	317.8	42	73.6	79.8	56.4	37	29	-
군 비	404.5	27.5	59.6	114.95	70.95	106.25	25.25	-

※ 국비 내 수계기금, 도비·군비 내 지방소멸대응기금(광역·기초계정) 포함

□ 실천계획

- 중화항체 치료제 개발지원센터 구축 : ~'23년
 - (공간조성) 중화항체 개발 공간조성 및 핵심장비 구축
 - (기술지원) 중화항체 조기개발 및 상용화를 위한 기업 기술지원
 - (인력양성) 중화항체 발굴 특화 전문기술인력 양성
- 미래감염병 신속대응연구센터 구축 : ~'23년
 - 감염병 관련 유전자 변형 생물체 및 환자 혈액 이용 실험을 위한 생물 안전 3등급 실험실(BL3) 구축 ※ BL3실험실 오픈랩(Open Lab) 운영
- 면역항체 치료소재 개발지원센터 구축 : ~'24년
 - (공간조성) 면역항체 치료소재 개발 공간조성 및 장비 구축
 - (기술지원) 면역항체 치료소재 최적화·고도화, 시험·평가, 장비 활용 지원 등
 - (인력양성) 면역항체 치료소재 개발 전문인력 양성 및 채용연계형 프로그램 운영
- 항체산업 비즈니스센터 건립 : ~'26년
 - 항체산업 육성을 위한 기업 입주공간 및 기업 지원시설, 창업보육실, 홍보 체험관 등 항체산업 비즈니스센터 건립
- 일자리 창출형 첨단산업 육성 : ~'26년
 - 산학연 협력 R&D/비R&D를 통한 면역항체 진단·치료 소재 개발 지원
- 종합지원센터 구축·운영 : ~'26년
 - 기업지원시설 조성(~ '24년) 및 지역 소통프로그램 운영
- 기숙사 건립 및 단지 기반시설 정비 : ~'25년
 - 클러스터 내 입주기업·연구기관 종사자 정주시설 마련과 노후기반시설 및 제반시설 등 정비를 통한 산업인프라 환경 개선

<연도별 세부추진계획>

연도별	추진내용	
기추진	<ul style="list-style-type: none"> - 「(가칭)홍천 향체은행」 구축 준비 및 계획 수립 : '20. 3 ~ '21. 2월 - 「홍천국가향체클러스터」 육성 비전선포식 및 운영협의회 구성 : '21. 5월 - 홍천 국가향체클러스터 도시첨단산업단지 지정(2월) - 홍천 국가향체클러스터 2단계('22~'26) 계획 수립(4월) 	
임기내	'22	<ul style="list-style-type: none"> - 미래감염병 신속대응연구센터 건축공사 착공 - 중화향체 치료제 개발지원센터 리모델링 공사 착공 - 면역향체 치료소재 개발지원센터 기본설계 완료 및 실시설계 추진 - 향체 의약품 R&D 등 기업 지원 - 단지 기반시설 정비
	'23	<ul style="list-style-type: none"> - 중화향체 치료제 개발지원센터 리모델링 완료 - 미래감염병 신속대응연구센터 준공 - 면역향체 치료소재 개발지원센터 및 종합지원센터 건축공사 착공 - 향체 의약품 R&D 등 기업 지원 - 관련 규정 정비 및 운영조직(진흥원 등) 구성 - 단지 기반시설 정비
	'24	<ul style="list-style-type: none"> - 면역향체 치료소재 개발지원센터 및 종합지원센터 준공 - 향체산업 비즈니스센터 및 기숙사 건축공사 착공 - 향체 의약품 R&D 등 기업 지원
	'25	<ul style="list-style-type: none"> - 향체 의약품 R&D 등 기업 지원 - 향체산업 유관기관 및 기업 유치 등 산업생태계 육성 - 기숙사 준공 - 신규사업 기획 및 국비 확보
	'26	<ul style="list-style-type: none"> - 향체산업 비즈니스센터 준공 - 향체 의약품 R&D 등 기업 지원 - 향체산업 유관기관 및 기업 유치 등 산업생태계 육성 - 신규사업 기획 및 국비 확보
임기 이후	<ul style="list-style-type: none"> - 향체산업 유관기관 및 기업 유치 등 산업생태계 육성 	

부서명 : 산업국 바이오헬스과 담당자 : 김 동 음(행3474)

2-16. 디지털헬스케어 메카 육성

완료구분	임기내 <input type="checkbox"/> 임기후 <input checked="" type="checkbox"/>	추진구분	신규 <input type="checkbox"/> 계속 <input checked="" type="checkbox"/>	예산구분	예산 <input checked="" type="checkbox"/> 비예산 <input type="checkbox"/>	재원구분	국비 <input checked="" type="checkbox"/> 도비 <input checked="" type="checkbox"/> 시군비 <input checked="" type="checkbox"/> 기타 <input type="checkbox"/>
-------------	---	-------------	---	-------------	--	-------------	--

실천목표 : 임기 이후 완료

구 분	임 기 내					임기이후
	2022년	2023년	2024년	2025년	2026년	
목표치	-국가혁신클러스터 2기('23~'27) 계획 수립 1건 -건강보험 빅데이터 플랫폼 구축 -국제인증정보제공 플랫폼 구축 -임상시험 교육 콘텐츠 개발	-국가혁신클러스터 2기('23~'27) 착수 -건강보험 빅데이터 플랫폼 운영 및 리빙랩 구축 -기업 맞춤형 -국제인증 지원 -임상시험 기본 및 심화교육과정 운영	-국가혁신클러스터 2기('23~'27) 추진 -건강보험 빅데이터 플랫폼 및 리빙랩 운영 -기업 맞춤형 -국제인증 지원 -임상시험 기본 및 심화교육과정 운영	-국가혁신클러스터 2기('23~'27) 추진 -기업 맞춤형 -국제인증 지원 -국제인증 아카데미 운영 -임상시험 CRO -전문가교육 운영	-국가혁신클러스터 2기('23~'27) 추진 -기업 맞춤형 -국제인증 지원 -국제인증 아카데미 운영 -임상시험 CRO -전문가교육 운영	-국가혁신클러스터 2기('23~'27) 추진

사업개요

- 사업기간 : 2022년 ~ 2027년(6년간)
- 사업대상 : 도내 디지털헬스케어 관련 기관 및 기업
- 사업비 : 827억 원(국비 532, 도비 212, 시군비 83)
- 사업내용
 - 디지털헬스케어 기반 국가혁신클러스터 육성 추진('18~'27년, 547억 원)
 - 건강보험 빅데이터 진료지원 플랫폼 구축('21~'24년, 77억 원)
 - K-바이오헬스 지역센터 지원('22~'24년, 23억 원)
 - 의료기기 국제인증지원센터 구축('22~'26년, 100억 원)
 - 의료기기 임상시험 역량 강화 지원('22~'26년, 80억 원)

□ 재원조달 및 투자계획

(단위 : 억 원)

구 분	총사업비	연 도 별 투 자 액						
		기투자	2022년	2023년	2024년	2025년	2026년	임기이후
계	827	207	123	125	124	95	95	58
국 비	532	145	76	77	76	59	59	40
도 비	212	58	28	29	29	25	25	18
시군비	83	4	19	19	19	11	11	-

□ 실천계획

- 국가혁신 클러스터 R&D 과제 및 2기('23~'27년) 사업 추진 : ~'27년
 - IoMT 의료 디바이스 활용 개인맞춤형 홈케어 등 시스템 구축
 - 2기 사업계획 수립 및 디지털헬스케어 기업 사업화 지속 지원
 - 강원 디지털헬스케어 신규 사업 기획 및 타 사업 연계 육성 지원
- 건강보험 빅데이터 진료지원 플랫폼 구축 완료 및 실증 추진 : ~'24년
 - 건강정보·라이프로그·병원진료정보 데이터 지원 및 병원 EMR 연계 플랫폼 및 리빙랩 구축, 기반 기업지원 전문센터 운영 등
- K-바이오헬스 지역센터 창업기업 육성 추진 : ~'24년
 - 병원 연계 임상평가 수행, 기업육성 프로그램 운영, 산학연병 네트워크 구축 등
- 의료기기 국제인증지원센터 구축 완료 및 기업지원 프로그램 운영 : ~'26년
 - 웹기반 상시 상담 및 정보제공을 위한 플랫폼 구축
 - 기업 단계별 맞춤 국제인증지원, 국제인증 아카데미 프로그램 운영
- 의료기기 CRO 전문인력 양성 및 교육시스템 확립 : ~'26년
 - 임상시험 교육 프로그램 개발 및 교육장(2개소) 구축
 - 병원 중심 의료기기 CRO 전문가 교육 과정 운영

<연도별 세부추진계획>

연도별	추진내용	
기추진	<ul style="list-style-type: none"> ○ 국가혁신클러스터 지정 및 육성 추진 ○ 강원 디지털헬스케어 규제자유특구 지정 및 실증 추진 ○ 디지털헬스케어 관련 인프라 구축을 통한 기업지원 추진 <ul style="list-style-type: none"> - '차세대 헬스케어 산업지원센터('17년~)'외 3개 센터* 구축 및 운영 * 혁신기관 연계 오픈랩('18년~), IoT 오픈랩('20년~), 모바일헬스케어 지원센터('21년~) 	
임기내	'22	<ul style="list-style-type: none"> ○ 강원 디지털헬스케어 중장기 발전계획 수립연구용역 추진 ○ 국가혁신 클러스터 2기('23~'27) 사업 계획 수립 ○ 병원 EMR 연계 진료지원 플랫폼 및 리빙랩 구축, 시범운영 ○ 창업기업 육성, 의료기기 임상시험 교육 및 국제인증 기업 지원
	'23	<ul style="list-style-type: none"> ○ 국가혁신클러스터 2기('23~'27) 사업 착수 ○ 강원 디지털헬스케어 신규사업 기획 및 국가 공모사업 지원 ○ 병원 EMR 연계 진료지원 플랫폼 확대 운영, 리빙랩 운영 ○ 국제인증지원 플랫폼 구축 및 교육 프로그램 개발·운영 ○ 임상시험 교육 프로그램 개발 및 교육장 구축 ○ 디지털헬스케어 창업기업 육성 및 맞춤형 기업 지원 지속 추진
	'24	<ul style="list-style-type: none"> ○ 국가혁신클러스터 2기('23~'27) 사업 추진 ○ 강원 디지털헬스케어 신규사업 기획 및 국가 공모사업 지원 ○ 병원 EMR 연계 진료지원 플랫폼 확대 운영, 리빙랩 운영 ○ 국제인증지원 플랫폼 구축 및 교육 프로그램 개발·운영 ○ 임상시험 교육 프로그램 운영 및 인력양성 ○ 디지털헬스케어 창업기업 육성 및 맞춤형 기업 지원 지속 추진
	'25	<ul style="list-style-type: none"> ○ 국가혁신클러스터 2기('23~'27) 사업 추진 ○ 강원 디지털헬스케어 신규사업 기획 및 국가 공모사업 지원 ○ 국제인증지원 플랫폼 구축 및 교육 프로그램 개발·운영 ○ 임상시험 교육 프로그램 운영 및 인력양성 ○ 디지털헬스케어 창업기업 육성 및 맞춤형 기업 지원 지속 추진
	'26	<ul style="list-style-type: none"> ○ 국가혁신클러스터 2기('23~'27) 사업 추진 ○ 강원 디지털헬스케어 신규사업 기획 및 국가 공모사업 지원 ○ 국제인증지원 플랫폼 구축 및 교육 프로그램 개발·운영 ○ 임상시험 교육 프로그램 운영 및 인력양성 ○ 디지털헬스케어 창업기업 육성 및 맞춤형 기업 지원 지속 추진
임기 이후	<ul style="list-style-type: none"> ○ 강원 디지털헬스케어 신규사업기획 및 타 사업 연계 육성 지원 ○ 디지털헬스케어 기업 사업화 지속 지원 	

부서명 : 산업국 바이오헬스과 담당자 : 양 아 름(행3493)

2-17. 메타버스 거점도시 조성

완료구분	임기내 ■ 임기후 □	추진구분	신규 □ 계속 ■	예산구분	예산 ■ 비예산 □	재원구분	국비 ■ 도비 ■ 시군비 ■ 기타 □
-------------	----------------	-------------	--------------	-------------	---------------	-------------	-------------------------------

□ 실천목표 : 임기 내 완료

구 분	임 기 내					임기 이후
	2022년	2023년	2024년	2025년	2026년	
목표치	- 플랫폼 개발 (가상세계 구축) - 허브 구축 (인프라 구축) - 멀티플렉스 조성 (기본설계, 기획·연출 등)	- 플랫폼 개발 (성능개선 및 보완) - 허브 구축(실증·기업지원·인력양성) - 멀티플렉스 조성 (실시설계, 인프라 구축) - 전문대학원(공모신청) - VR·AR(후속사업기획)	- 플랫폼 개발 (상용 서비스 개시) - 허브 구축(실증·기업지원, 인력양성) - 멀티플렉스 조성 (체험관 개관, 인프라 구축)	- 허브 구축(후속사업 기획발굴) - 멀티플렉스 조성 (기업지원, 인력양성) - 전문대학원(인력양성)	- 허브 구축(후속사업 기획발굴) - 멀티플렉스 조성 (자립화, 운영·관리) - 전문대학원(인력양성)	- 전문대학원 (인력양성)

□ 사업개요

- 사업기간 : 2022년 ~ 2026년(5년간)
- 사업비 : 529.5억 원(국비 269, 도비 110.5, 시군비 150)
- 사업내용 : VR·AR제작거점센터 구축('20~'22), 플랫폼 개발('22~'23), 허브 구축('22~'24), 멀티플렉스 조성('23~'25), 전문대학원 설립('23~'28)

□ 재원조달 및 투자계획

(단위 : 억 원)

구 분	총사업비	연도별 투자액						
		기투자	2022년	2023년	2024년	2025년	2026년	임기이후
계	529.5	63	90	173.5	99	71	11	22
국비	269	31	37	83	48	40	10	20
도비	110.5	12.8	34.2	34.5	16	10	1	2
시군비	150	19.2	18.8	56	35	21	-	-

□ 실천계획

- (플랫폼, 65억 원) 개발 완료('23. 12월) → 상용 서비스 개시('24. 1월)
- (허브, 85억 원) 인프라 구축 완료('22. 12월) → 기업지원 및 실증('22~'24년)
- (멀티플렉스, 240억 원) 기본설계('22. 12월) → 체험관 인프라 구축('23. 9월)
- (VR·AR센터, 79억 원) 기존사업 완료('22. 12월) → 후속사업 기획('23년~)
- (전문대학원, 60.5억 원) 공모사업 신청·선정('23. 3월) → 사업 운영('23~'28년)

<연도별 세부추진계획>

연도별	추진내용	
기추진	(제작거점센터) VR·AR 개발·테스트베드 구축, 인재양성 등	
임기내	'22	(플랫폼) 2024올림픽 메타버스 서비스 개발 (허브) 5G 콘텐츠 실증·테스트베드 구축, XR디바이스 활용 지원 (멀티플렉스) 전시·체험 콘텐츠 및 디자인 등 기본 설계 용역
	'23	(플랫폼) 2024올림픽 메타버스 상용 서비스 개시 및 성능개선 (허브) 주력산업 연계 특화사업 발굴, 원격 오피스 환경 구축 (멀티플렉스) 실시설계, 실감콘텐츠 기획·제작·설치 등 체험관 구축
	'24	(플랫폼) 올림픽 이후 지속가능한 플랫폼 기능 확대 구현 (허브) 기업수요 신기술 활용 역량강화, 청년 크리에이티브형 양성 (멀티플렉스) 기업지원센터 구축, 코딩교육 및 리빙랩 운영
	'25	(플랫폼) 지역 주력/특화산업 기반의 메타버스 서비스 기획·발굴 (허브) 국비 확보를 위한 후속 사업 기획·발굴 및 부처·국회 건의 (멀티플렉스) 기술과학관, 올림픽체험관, 기업홍보관 등 운영
	'26	(전문대학원) XR기술 선도할 석·박사급 핵심인재 양성(년 50명) (멀티플렉스) 신규 콘텐츠 기획·전시, 유료화 등 자립운영 추진
임기 이후	(전문대학원) 산업현장 실무역량 강화, 공학과 인문학 융합과정 운영	

부서명 : 산업국 디지털산업과 담당자 : 박 명 철(행2607)

2-18. 탄소중립 신재생에너지 클러스터 조성

<input checked="" type="checkbox"/> 완료구분	<input checked="" type="checkbox"/> 임기내 <input type="checkbox"/> 임기후	<input type="checkbox"/> 추진구분	<input type="checkbox"/> 신규 <input checked="" type="checkbox"/> 계속	<input type="checkbox"/> 예산구분	<input checked="" type="checkbox"/> 예산 <input type="checkbox"/> 비예산	<input type="checkbox"/> 재원구분	<input checked="" type="checkbox"/> 국비 <input checked="" type="checkbox"/> 도비 <input checked="" type="checkbox"/> 시군비 <input checked="" type="checkbox"/> 기타
--	---	-------------------------------	---	-------------------------------	--	-------------------------------	---

실천목표 : 임기 내 완료

구 분	임 기 내					임기이후
	2022년	2023년	2024년	2025년	2026년	
목표치	- 클러스터 계획 수립 및 실증 사업 추진	- 폐자원 청정수소 생산 특구 지정, 안전기준 마련	- 폐자원 청정수소 생산 특구 실증 착공	- 폐자원 청정수소 생산 특구 실증 준공	- 폐자원 청정수소 생산 시범단지 조성	

사업개요

- 사업기간 : 2021년 ~ 2026년(6년간)
- 총사업비 : 603억 원(국비 149, 도비 69, 시군비 59, 기타 326)
- 사업위치 : 태백시 일원
- 사업내용 : 플라스틱, 목재 활용 청정수소 생산 실증·상용화, 시범단지 조성

재원조달 및 투자계획

(단위 : 억 원)

구 분	총사업비	연 도 별 투 자 액					
		기투자	2022년	2023년	2024년	2025년	2026년
계	603	330	1	44	90	92	46
국 비	148.5	-	0.5	25	48	49	26
도 비	69.75	30	0.15	6.1	13.5	13.5	6.5
시군비	58.75	-	0.35	6.9	22.5	22.5	6.5
기 타	326	300	-	6	6	7	7

□ 실천계획

- 폐자원 청정수소 생산 규제자유특구 지정 : '23년
- 폐자원 청정수소 생산 규제자유특구 실증 완료 : '25년
- 청정수소 생산 시범단지 조성 : '26년

<연도별 세부추진계획>

연도별	추진내용	
기추진	탄소중립 신재생에너지 클러스터 계획 수립 및 청정수소 실증사업 추진	
임기내	'22	청정수소 생산 규제자유특구 사업 기획
	'23	청정수소 생산 규제자유특구 지정 및 안전기준 마련
	'24	청정수소 생산 규제자유특구 실증 착공
	'25	청정수소 생산 규제자유특구 준공
	'26	청정수소 생산 시범단지 조성
임기 이후		

부서명 : 산업국 에너지과 담당자 : 손 동 성(행3247)

2-19. 탄소중립 융복합 자원화 단지 조성(영월)

완료구분	임기내 ■ 임기후 □	추진구분	신규 ■ 계속 □	예산구분	예산 ■ 비예산 □	재원구분	국비 ■ 도비 ■ 시군비 ■ 기타 □
-------------	----------------	-------------	--------------	-------------	---------------	-------------	-------------------------------

실천목표 : 임기 내 완료

구 분	임 기 내					임기이후
	2022년	2023년	2024년	2025년	2026년	
목표치	- 산업부 공모선정	- 탄소중립 융복합 실증단지 및 포집 액화설비 설계 - 실증사이트 조성공사 착수	- CO ₂ 포집·액화 장비 및 부대시설(유틸리티) 구축 및 시험가동 - 스마트팜 설계	- CO ₂ 포집·활용 기술 실증 지원 - 플랫폼구축 - 스마트팜 착공	- 자원화단지 운영 - 스마트팜 조성 완료	동종/전후방 산업으로 기술확산

사업개요

- 사업목적 : CCU 기술을 기반으로 중소기업의 탄소중립 참여 및 기술 확산
- 사업위치 : 강원도 영월군 남면 토교리 일원
- 사업기간 : 2022년 ~ 2026년(5년간)
- 사업비 : 350억 원(국비 215, 도비 56.5, 영월군 78.5)
- 사업내용 : 석회석가공으로 발생한 폐열 및 CO₂ 활용 실증사이트 조성, 장비구축, 포집·활용기술 실증, 플랫폼 구축, 폐열활용 스마트팜 조성 등

재원조달 및 투자계획

(단위 : 백만 원)

구 분	총사업비	연 도 별 투 자 액						
		기투자	2022년	2023년	2024년	2025년	2026년	임기이후
계	35,000	-	394	1,960	7,000	15,646	10,000	-
국 비	21,500	-	194	980	3,500	9,826	7,000	-
도 비	5,650	-	200	490	1,750	2,310	900	-
시군비	7,850	-	0	490	1,750	3,510	2,100	-

□ 실천계획

- 탄소중립 융복합 실증단지 및 포집·액화 설비 설계('23년)
- 탄소 포집·액화장비 및 부대시설 구축('23~ '24년), 실증('25년)
- 사업 고도화 및 융복합 자원화 단지 연계 스마트팜 조성('26년)

<연도별 세부추진계획>

연도별	추진내용	
기추진	산업부 '탄소중립 융복합 자원화 단지 조성 사업' 공모선정 및 협약체결	
임기내	'22	부지확정·매입 등 탄소중립 융복합 자원화 단지 조성 준비
	'23	탄소중립 융복합 자원화 단지 및 CO ₂ 포집·액화장비 설계 실증사이트 조성공사(기반공사, 배관공사 등) 착수
	'24	CO ₂ 포집·액화 장비, 폐열회수 장비, 부대시설(유틸리티) 구축 스마트팜 설계
	'25	CO ₂ 포집·액화·열회수·활용 기술 실증 스마트팜 공사 착수
	'26	사업고도화 및 융복합 자원화 단지 연계 스마트팜 조성 완료
임기 이후	장비 운영 및 전후방 동종업종 기술 확산 CO ₂ 포집·활용산업 육성 및 기업유치	

부서명 : 산업국 전략산업과 담당자 : 유 제 철(행3245)

2-20. 국내 대기업과 연계한 도내 대학 학과(계약학과) 신설 및 100% 취업 추진

<input type="checkbox"/> 완료구분	임기내 ■ 임기후 □	<input type="checkbox"/> 추진구분	신규 ■ 계속 □	<input type="checkbox"/> 예산구분	예산 ■ 비예산 □	<input type="checkbox"/> 재원구분	국비 ■ 도비 ■ 시군비 □ 기타 □
-------------------------------	----------------	-------------------------------	--------------	-------------------------------	---------------	-------------------------------	-------------------------------

실천목표 : 임기 내 완료(지속추진)

구 분	임 기 내					임기이후
	2022년	2023년	2024년	2025년	2026년	
목표치	- 공유대학 플랫폼 구축 - 핵심분야 융합전공 개설	- 융합전공 내 계약학과 신설 - 계약학과 운영 : 56명	- 계약학과 운영 : 60명	- 계약학과 운영 : 80명	- 계약학과 운영 : 100명	-

사업개요

- 사업명 : 지자체-대학 협력기반 지역혁신사업(RIS) ※ 2022년 교육부 공모사업
- 사업기간 : 2022. 5월 ~ 2027. 3월 (5개년)
- 총사업비 : 2,140억 원(국비 1,500억 원, 도비 640억 원)
- 사업내용 : 대학 교육과정 개편 등 핵심분야 인재양성, 취·창업 및 기업지원
* 도내 15개 대학 참여(강원대학교, 연세대학교 미래캠퍼스, 강릉원주대학교 등)
- 추진주체 : 강원지역혁신플랫폼
- 핵심분야 : 정밀의료, 디지털헬스케어, 스마트수소에너지

핵심분야명	중심대학	세부분야	계약학과 (23년도)
정밀의료	강원대학교	반도체, 의료인공지능, 유전체-의료바이오, 빅데이터플랫폼, 메디컬트윈	40명
디지털 헬스케어	연세대학교 미래캠퍼스	스마트 의료디바이스, 의료기기 SW, 스마트 원격의료 서비스, 디지털치료제	10명
스마트 수소에너지	강릉원주대학교	빅데이터기반 에너지변환, 그린수소 생산(정제), 수소액화저장 안전인프라, 에너지신소재	6명

- 자율과제 : 지역선도대학육성사업(20억 원), 전문대학 대학일자리센터 지원사업(30억 원), 의료/바이오 빅데이터용 AI 반도체 산업 기반 조성(50억 원)
- 의료/바이오 빅데이터용 AI 반도체 산업 기반 조성 : 반도체 전문 핵심 인재 배출을 위한 공유대학 커리큘럼 구축, 강원도 데이터 반도체 산업 육성을 위한 인재 양성 등

□ 재원조달 및 투자계획

(단위 : 백만 원)

구 분	총사업비	연 도 별 투 자 액						
		기투자	2022년	2023년	2024년	2025년	2026년	임기이후
계	213,846	-	42,646	42,800	42,800	42,800	42,800	
국 비	149,852	-	29,852	30,000	30,000	30,000	30,000	
도 비	63,994	-	12,794	12,800	12,800	12,800	12,800	

- * 매년 성과평가 결과에 따라 사업비 차등지급(A:0%~+10%, B:-5%~+5%, C:-10%~0%)
- ※ (1차년도 사업비) 국비 29,852백만 원은 30,000백만 원 중 148백만 원 한국연구재단 수수료 금액을 제외한 금액, 지방비 또한 수수료 제외금액의 30%, 12,794백만 원 편성

□ 실천계획

- 융합학과 교육과목·교재 개발 및 공유대학 관리 시스템 구축 등 교육과정 개편
- 도내기업 채용 연계 마이크로 계약학과 과정 신설 및 연계기업 발굴
- 계약학과 인원 및 참여기업 단계적 확대
 - ('23) 56명 → ('24) 60명 → ('25) 80명 → ('26) 100명

□ 문제점 및 대책

- 국내 대기업 취업연계 시 도내 청년인재 유출 문제 발생
 - 수도권으로의 인구유출 방지 및 청년인재 지역정주를 통한 지방소멸 대응을 위해 도내 기업 채용조건형 계약학과 우선 추진
 - 향후, 삼성 반도체 공장 등 대기업 유치 시 해당분야 계약학과 우선 추진

<연도별 세부추진계획>

연도별	추진내용	
기추진	<ul style="list-style-type: none"> - 「강원지역 혁신사업」 추진을 위한 전담기관 지정(강원지역혁신플랫폼) : '22. 6. / 교육부 공고 - 강원지역혁신플랫폼 조직체계 및 사무공간 구축 : '22. 7월 / 총괄대학 및 중심대학 내 - 강원지역혁신플랫폼 출범식 개최 : '22. 8. 9. / 강원대학교 - 1차년도 기술개발과제 공모·선정 : '22. 9월 	
임기내	'22	<ul style="list-style-type: none"> - 공유대학 및 정보 공유·관리 시스템 마련 등 플랫폼 기반 구축 - 참여대학 내 핵심분야 융합전공 개설 및 참여학생 모집 - 융합전공 내 채용연계 마이크로 계약학과 과정 신설 - 기술개발, 기업지원, 취·창업지원 사업 추진* * 연례반복 / 협업기관 및 참여기업 단계적 확대 추진
	'23	<ul style="list-style-type: none"> - 융합전공 운영 등 핵심분야 별 인재양성 - 융합전공 내 채용연계 마이크로 계약학과 운영 : 56명 - 계약학과 참여 학생 및 참여 기업 단계적 확대
	'24	<ul style="list-style-type: none"> - 융합전공 내 채용연계 마이크로 계약학과 운영 : 60명 - 사업 참여 기업 및 혁신기관 확대
	'25	<ul style="list-style-type: none"> - 직무기반 현장실습 및 인턴십 프로그램 강화 - 융합전공 내 채용연계 마이크로 계약학과 운영 : 80명
	'26	<ul style="list-style-type: none"> - 융합전공 내 채용연계 마이크로 계약학과 운영 : 100명
임기 이후	<ul style="list-style-type: none"> - 대학교육혁신을 토대로 지역 내 취·창업 지원의 구심점 역할 수행 	

부서명 : 경제국 일자리과 담당자 : 서 영 욱(행3439)

2-21. 오색케이블카 설치

<input type="checkbox"/> 완료구분	임기내 <input checked="" type="checkbox"/> 임기후 <input type="checkbox"/>	<input type="checkbox"/> 추진구분	신규 <input type="checkbox"/> 계속 <input checked="" type="checkbox"/>	<input type="checkbox"/> 예산구분	예산 <input checked="" type="checkbox"/> 비예산 <input type="checkbox"/>	<input type="checkbox"/> 재원구분	국비 <input checked="" type="checkbox"/> 도비 <input checked="" type="checkbox"/> 시군비 <input checked="" type="checkbox"/> 기타 <input type="checkbox"/>
-------------------------------	--	-------------------------------	--	-------------------------------	---	-------------------------------	---

실천목표 : 임기 내 완료

구 분	임 기 내					임기이후
	2022년	2023년	2024년	2025년	2026년	
목표치	- 환경영향평가 재보완 완료 - 기본 및 실시 설계변경	- 지방재정투자 심사 - 관련 안허가완료 - 설계안전도 검사 및 건설기술심의	- 계약심사 및 입찰 등 - 공사 착수	- 시설공사	- 공사 준공 (시운전 포함)	- 사후 모니터링 등

사업개요

- 사업기간 : 2015년 ~ 2026년
- 사업내용 : 삭도 1개소 설치 및 운영
- 총사업비 : 587억 원 (설계변경 중)
- 주요내용 : 삭도시설 3.3km, 중간지주 6-개소, 상하부정류장 각 1개소, 산책로 1식
 - (형식/운행속도) 곤돌라 8인승 53대 / 4.3m/s 편도 15분 11초(시간당 825명)
 - (이격거리) 대청봉에서 상부정류장까지 1.44km

재원조달 및 투자계획

(단위 : 백만원)

구 분	총사업비	연 도 별 투 자 액						임기이후
		기투자	2022년	2023년	2024년	2025년	2026년	
계	58,700	28,870	-	3,000	10,000	10,000	6,830	-
국 비	14,900	-	-	-	5,000	5,000	4,900	-
도 비	8,800	4,000	-	-	2,000	2,000	800	-
시군비	35,000	24,870	-	3,000	3,000	3,000	1,130	-

※ '23년 1월 실시설계 확정 이후 총사업비 조정 가능

□ 실천계획

- 환경영향평가(재보완) 협의완료 : '23. 2월
 - 동·식물 등 현지조사 이행(8~10월), 평가서 제출(11월)
- 지방재정투자 심사 및 관련 인허가 행정절차 완료 : '23년
- 계약 및 본 공사 착수, 시설공사 추진 : '24 ~ '25년
- 준공 및 케이블카 운영 : '26년

설악산국립공원 오색삭도 사업 추진 경과

- 국립공원내 삭도설치 (내륙형)시범사업 선정(환경부) : '15. 8.
- 설악산 국립공원계획 변경고시 : '15. 9
- 문화재현상변경 허가 : '17. 11
- 환경영향평가 협의 : '15. 12. ~ 현재
 - 환경영향평가 재보완 요구 : '21. 4. 23 * 국민권익위 '조정' 완료 : '22.11.30.
 - 환경영향평가 재보완서 제출 : '22. 12. 28.

<연도별 세부추진계획>

연도별		추진내용
기추진		설악산 국립공원계획변경 승인, 문화재현상변경 허가
임기내	'22	환경영향평가 “재보완”추진 → 환경영향평가 제출완료
	'23	백두대간 개발행위 사전협의 등 개별법 인·허가 완료
	'24	계약심사 및 입찰, 공사 착수
	'25	공사 추진
	'26	시운전 및 공사 준공
임기 이후		사후환경영향평가 등 자연환경 모니터링 추진

부서명 : 산림환경국 자연생태과 담당자 : 신 동 석(행4232)

2-22. 강원도형 국가정원 조성

<input type="checkbox"/> 완료구분	임기내 <input type="checkbox"/>	<input type="checkbox"/> 추진구분	신규 <input checked="" type="checkbox"/>	<input type="checkbox"/> 예산구분	예산 <input checked="" type="checkbox"/>	<input type="checkbox"/> 재원구분	국비 <input checked="" type="checkbox"/>
	임기후 <input checked="" type="checkbox"/>		계속 <input type="checkbox"/>		비예산 <input type="checkbox"/>		도비 <input checked="" type="checkbox"/>
							시군비 <input checked="" type="checkbox"/>
							기타 <input type="checkbox"/>

실천목표 : 임기 이후 완료

구분	임 기 내					임기이후
	2022년	2023년	2024년	2025년	2026년	
목 표 치	-	- 국가정원 조성 국비확보 협의 (춘천, 정선) - 지방정원 조성 사업신청 (강릉, 영월)	- 국가정원 조성 타당성 조사 (산림청) - 지방정원 설계· 조성계획 수립 (강릉, 영월)	- 국가정원 조성 예비타당성조사 (기재부, '25~'26) - 지방정원 조성 추진(강릉, 영월)	- 지방정원 조성 완료(강릉, 영월) - 지방정원 조성 확대(강릉/ 30ha, '26~'30)	- 국가정원 실시 설계·조성완료 (춘천, 정선) - 지방정원 운영· 국가정원지정 (강릉, 영월)

사업개요

- 사업기간 : 2023 ~ 2030년(8년간)
- 총사업비 : 1,790억 원(국비 1,610, 도비 117, 시군비 63)
- 위치(면적) : 춘천, 강릉, 영월, 정선(30ha/개소)
- 시행주체 : 산림청(강원도)
- 사업내용 : 강원도 지역특색을 반영한 국가정원 조성(1개소 이상)
- 추진방법 : 1. 국가(산림청) 직접 시행으로 국가정원 조성
2. 지방정원 조성(10→30ha/강원도)→국가정원 지정(30ha/산림청)

재원조달 및 투자계획

(단위 : 백만 원)

구 분	총사업비	연 도 별 투 자 액						
		기투자	2022년	2023년	2024년	2025년	2026년	임기이후
계	179,000	-	-	-	1,300	5,700	6,000	166,000
국 비	161,000	-	-	-	1,000		-	160,000
도 비	11,700	-	-	-	195	3,705	3,900	3,900
시군비	6,300	-	-	-	105	1,995	2,100	2,100

□ 실천계획

- 정원조성 사업의 Two-track 추진을 위한 관계기관(산림청, 시군) 협의 : ~ '22. 12월
- 지역별 관련 기본계획 수립 등 용역 추진 : ~ '23. 12월
- 중앙부처 협의 및 사전절차 이행 추진 : ~ '23. 12월
 - 국가정원(춘천, 정선) : 국비 예산반영을 위한 관계기관 및 국회의원 협력 건의
 - 지방정원(강릉, 영월) : 지방정원 예산반영을 위한 사전절차 이행 등 추진
- 정원조성 관련 용역 및 설계 추진 : '24. 1월 ~ * 임기 이후 1개소 지정 추진

◀ 지역별 세부추진계획 ▶

- ❖ 춘천, 정선(국가 직접 시행)
 - 1) 국비 예산반영 협의 : '23.1~12월
 - 2) 국가정원 조성 타당성 조사(산림청) : '24.1~12월
 - 3) 예비타당성 조사(기획재정부) : '25~'26년
 - 4) 실시설계 및 조성공사 추진 : '27~'30년
- ❖ 강릉, 영월(지방정원 조성→국가정원 지정)
 - 1) '24년 지방이양사업(지방정원 조성) 신청 : '23.1~2월
 - 2) 지방정원 설계·조성(10ha) 및 등록 : '23~'26년
 - 3) 지방정원 확대(10→30ha) 및 국가정원 지정 신청 : '26~'30년
 - 4) 국가정원 지정(강릉시·영월군→강원도→산림청) : '30년

<연도별 세부추진계획>

연도별	추진내용	
기추진	-	
임기내	'22	○ 국가정원 조성관련 관계기관 협의(4회)
	'23	○ 국가정원 조성관련 국비 정부예산(5억 원) 반영 협의(춘천, 정선) ○ '24년 지방이양사업(지방정원 조성) 신청(1~2월) : 강릉, 영월 ○ 사업부지(국·사유지) 사용허가·매입 등 토지확보(10ha/ 강릉)
	'24	○ 국가정원 타당성 조사(산림청) ○ 지방정원 조성 실시설계 및 조성계획 수립(강릉, 영월) ○ 사업부지(국·사유지) 사용허가·매입 등 토지확보(20ha/ 강릉)
	'25	○ 국가정원 조성 예비타당성 조사(기획재정부) ○ 지방정원 조성 추진(강릉, 영월)
	'26	○ 국가정원 조성 예비타당성 조사(기획재정부) ○ 지방정원 조성완료(강릉/ 10ha, 영월/ 20ha) ○ 지방정원 조성 확대(10→30ha/ 강릉시)
임기 이후	○ 국가정원 실시설계 및 조성완료(춘천, 정선) ○ 지방정원 조성 완료(30ha, 강릉, 영월) ○ 지방정원 운영 및 국가정원 지정('27~'30, 산림청)	

부서명 : 산림환경국 산림소득과 담당자 : 양 승 호(행3127)

2-23. 용대~백담케이블카 설치

<input type="checkbox"/> 완료구분	임기내 <input type="checkbox"/> 임기후 <input checked="" type="checkbox"/>	<input type="checkbox"/> 추진구분	신규 <input type="checkbox"/> 계속 <input checked="" type="checkbox"/>	<input type="checkbox"/> 예산구분	예산 <input checked="" type="checkbox"/> 비예산 <input type="checkbox"/>	<input type="checkbox"/> 재원구분	국비 <input type="checkbox"/> 도비 <input checked="" type="checkbox"/> 시군비 <input checked="" type="checkbox"/> 기타 <input type="checkbox"/>
-------------------------------	---	-------------------------------	---	-------------------------------	--	-------------------------------	---

실천목표 : 임기 이후 완료

사업개요

- 추진목적 : 백담사 탐방로가 낙석·산사태 등으로 위험하여 대체교통수단 시설 조성으로 이용객에게 안전한 탐방환경 제공
- 사업내용 : 로프웨이(L=3.8km), 지주 설치
- 위 치 : 인제군 북면 용대리 산62-2(백담사 주차장~백담사 정류장 일원)
- 사업비 : 460억 원 *추정
- 주 관 : 인제군

재원조달 및 투자계획

(단위 : 억 원)

구 분	총사업비	연 도 별 투 자 액						
		기투자	2022년	2023년	2024년	2025년	2026년	임기이후
계	460	6	-	-	-	-	-	454
국 비	0	-	-	-	-	-	-	-
도 비	2	2	-	-	-	-	-	-
시군비	458	4	-	-	-	-	-	454

※ 기투자 : 대체교통수단 도입을 위한 환경영향조사 6억 원

문제점 및 대책

① 추진여건

- (문화재청 및 환경부) 설악산 국립공원 내 삭도추진 어렵다는 입장
- (임기 내 추진 불가능) 각종 사전인허가 절차 장기간 소요
 - '15년부터 추진 중인 설악 오색케이블카 환경영향평가 현재까지 부동의
 - 비슷한 여건의 백담사 사업도 상당한 수준의 환경기준 적용 및 증빙자료 요구 예상

【 참고: 설악 오색케이블카 추진상황 】

- ① 삭도설치 시범사업 결정 및 공모(환경부)('10 ~ '12)
- ② 국립공원계획 변경 신청 및 심의(국립공원위원회)('12 ~ '15)
- ③ 문화재현상변경 허가(문화재청)('16 ~ '17)
- ④ 환경영향평가 협의(원주지방환경청)('15 ~ 현재)

② 인제군 입장

○ ‘내설악 권역 백담계곡 친환경 교통시스템 구축사업’ 으로 사업 추진 희망

⇒ **인제군과 협의, 사업효과를 극대화하는 방향으로 추진**

<연도별 세부추진계획>

연도별		추진내용
기추진		초도방문 시 인제군수 케이블카 대신 트램 설치 건의 : '22. 8. 30.
임기내	'22~	인제군과 최적의 사업추진방식 협의 등 적극 협조
임기 이후		

부서명 : 문화관광국 관광정책과 담당자 : 장 용 준(행2782)

2-24. 내국인 면세점 설치[폐광지역 내/설악권]

완료구분	임기내 ■	추진구분	신규 ■	예산구분	예산 ■	재원구분	국비 □
	임기후 □		계속 □		비예산 □		도비 □
							시군비 □
							기타 □

실천목표 : 임기 내 완료

구분	임기내					임기이후
	2022년	2023년	2024년	2025년	2026년	
목표치	설치방안 자체 연구용역 추진	추진전략 수립 및 관련법 개정 (조세특례제한법, 강원특별법 등)	관련법 개정 후 면세점 설치 추진 (설치협의체 구성 등)	관련법 개정 후 면세점 설치 추진 (설치협의체 구성 등)	면세점 설치	

사업개요

구분	폐광지역 내 내국인 면세점	설악권 내국인 면세점
필요성	쇼핑관광 활성화를 통하여 폐광지역 대체산업 육성 추진	쇼핑관광 활성화를 통하여 설악권 자생력 확보 및 지역경제 발전
사업량	폐광지역 내 1개소	설악권역 내 1개소
주관/전담	기획재정부 / 강원도, 해당 시군	
사업내용	지정면세점 설치 및 판매상품(지역중심 면세물품 등)에 대한 부가가치세 등 간접세 면제 또는 환급	

실천계획

- 도내 내국인 면세점 설치방안 자체 연구용역 추진 : 2022. 8. ~ 2023. 3.
- 도내 내국인 면세점 설치 추진전략 수립 : 2023. 3. ~ 2023. 4.
- 「조세특례제한법」 등 내국인 면세점 설치 관련법 개정 : 2023. 3. ~
- 강원자치도 여행객에 대한 간접세 특례 등 신설(안) 마련
- 후속 법규(시행령 등) 제정 시, 강원도 의견반영 추진 : 법률 개정 후

□ 문제점 및 대책

- (문제점) 주무부처인 기획재정부에서는 소비지 과세원칙 및 타 지역과의 형평성을 고려할 때 내국인 면세점 설치는 신중 검토 입장

1. 면세점 운영의 취지와 과세원칙을 고려 내륙지역 설치는 신중할 필요

- 제주도 지정면세점의 경우 제주도 관광산업의 특성과 입·출도 관광객, 도민에 대한 관리가 용이한 지리적 특징을 감안하여 극히 예외적으로 운영 중
- * 내국인 면세점은 전세계 4곳(제주도<한국>, 오키나와<일본>, 하이난<중국>, 진먼<대만>)에 불과, 특별법 등에 따라 방문여부·횟수 등 관리 가능한 섬 지역에서만 운영

2. 타 지역·인근 상권의 반발 초래, 지역활성화 효과 제한적 시각

- 가격경쟁에서 불리한 면세점 밖 상권 및 타 지역의 반발 우려

3. 폐광지역 진흥지구 면세점 도입으로 내국인 면세점이 지나치게 확장될 우려

- 과거에도 내국인 면세점 설치 법안이 제출되었으나 모두 폐기됨
- * 통일관광특구('09, 설악산)·여수('11)·국가관리연안항·평창동계올림픽특구('12) · 울릉도('13)·평화통일특별도('14)·파주평화경제특별구역·통일경제특구('16) 등

- (대 책) 정부 주무부처(기재부)의 부정적 입장에 따라 내국인 면세점 설치 추진에 어려움이 예상됨, 이에 대응하여 타당성 확보 및 논리 고도화를 통해 관련 법률* 개정 추진 * 「강원특별법」, 「조세특례제한법」 등

— [참고] 제주도 지정면세점 설치 관련 근거 법률 —

「제주특별법」 제255조(제주자치도 여행객에 대한 관세 등의 면제 또는 환급)

- ① 제주자치도 여행객이 지정면세점에서 물품을 구입하여 대한민국의 다른 지역으로 반출하는 경우에는 「조세특례제한법」, 「지방세특례제한법」 등에서 정하는 바에 따라 관세·부가가치세·개별소비세·주세·교육세·농어촌특별세·담배소비세 및 지방교육세를 면제하거나 환급할 수 있다.

② (생략)

「조세특례제한법」 제121조의13(제주도여행객 면세점에 대한 간접세 등의 특례)

- ① 대통령령으로 정하는 제주도여행객이 「제주특별자치도 설치 및 국제자유도시 조성을 위한 특별법」 제255조에 따른 면세품판매장에서 대통령령으로 정하는 물품을 구입하여 제주도 외의 다른 지역으로 휴대하여 반출하는 경우에는 그 물품에 대한 부가가치세, 개별소비세, 주세, 관세 및 담배소비세를 면제한다.

②~⑦ (생략)

<연도별 세부추진계획>

연도별	추진내용
기추진	<ul style="list-style-type: none"> ○ (법률안 발의) 임기만료 폐기 및 폐광지역법 등 소관위 계류중 <ul style="list-style-type: none"> ① 폐광지역 관련: 이철규 대표발의('20.8월) 소관위 심사 중 <ul style="list-style-type: none"> · 폐광지역법 일부개정법률안(폐광지역 여행객에 대한 관세 등의 면제) · 조세특례제한법 일부개정법률안(간접세 등의 특례 신설) ② 설악권 관련: 정문헌·송훈석 대표발의 폐기('08. 5월, '12. 5월) <ul style="list-style-type: none"> · 통일관광특구 지정 및 운영 법률안(특구 여행객에 대한 관세 등의 면제) · 조세특례제한법 일부개정법률안(간접세 등의 특례 신설) ○ (연구용역) 강원도 탄광지역 관광활성화 방안 수립(산자부, '22. 7~11월) <ul style="list-style-type: none"> - 지정면세점 설치 타당성 및 사업성 분석 * 산업연구원 수행중 ○ (연구과제) 도내 내국인 면세점 설치 방안 연구(도, '22. 8. ~ '23. 3.) <ul style="list-style-type: none"> - 면세점 이용객 범위 및 운영 방향 등 * 강원연구원 수행중
임기내	<ul style="list-style-type: none"> '22 ○ 도내 내국인 면세점 설치방안 자체 연구용역 추진 * '23. 3.까지 '23 ○ 도내 내국인 면세점 설치 추진전략 수립 ○ 간접세 특례 신설 등 관련법 개정(조세특례제한법, 강원특별법 등) '24~'25 ○ 도내 내국인 면세점 설치 관련 협의체 구성 '26 ○ 도내 내국인 면세점 설치 추진

부서명 : 문화관광국 관광정책과 담당자 : 김 수 희(행3151)

공약구분

2-25. 호수관광도시벨트 조성

<input type="checkbox"/> 완료구분	임기내 ■ 임기후 □	<input type="checkbox"/> 추진구분	신규 □ 계속 ■	<input type="checkbox"/> 예산구분	예산■ 비예산 □	<input type="checkbox"/> 재원구분	국비 □ 도비 ■ 시군비 ■ 기타 □
-------------------------------	----------------	-------------------------------	--------------	-------------------------------	--------------	-------------------------------	-------------------------------

실천목표 : 임기 내 완료

구 분	임 기 내				임기이후
	2022년	2023년	2024년	2025년	
목표치	- 관광자원 개발사업 신규 사업지 발굴추진(2개소)	- 관광자원 개발사업 신규 사업지 발굴추진(2개소)	- 관광자원 개발사업 신규 사업지 발굴추진(2개소)	- 관광자원 개발사업 신규 사업지 발굴추진(2개소)	

사업개요

- 지원시기 : 2022년~2025년
- 지원대상 : 호수 문화권 5개 시·군(춘천, 홍천, 화천, 양구, 인제)
- 지원내용 : 북한강·호수 주변 생태·자연자원을 이용한 관광거점 조성
 - ① (춘천) 도시 디자인을 통한 글로벌 관광 테마도시 조성
 - ② (홍천) 대표산업인 맥주와 연계를 통한 산업관광 메카로 조성
 - ③ (화천) 화천댐 역사속으로 탐방로 조성
 - ④ (양구) 한반도의 중심 DMZ가 숨어 있는 양구 한반도섬 조성
 - ⑤ (인제) 인제 소양호 명품생태화원 조성 및 아미산 군립공원 관광시설 조성
- 지원규모 : 약 359억 원(도비 225, 시군비 134) ※보조율(도비 65%, 시군 35%)

재원조달 및 투자계획

(단위 : 억 원)

구 분	총사업비	연 도 별 투 자 액				임기이후
		2022년	2023년	2024년	2025년	
계	359	113	79	107	60	-
도 비	225	65	51	70	39	-
시군비	134	48	28	37	21	-

□ 실천계획

- 관광자원개발사업(전환사업)을 통한 사업 추진 및 사업비 확보 : '23년 ~
- 호수권 5개 시군 수변 및 생태자원 활용 관광자원개발사업 발굴·추진

<연도별 세부추진계획>

연도별		추진내용
기추진		○ 4개 시군 10개 사업 총사업비 392억 원 사업 추진 중('20~'24년까지) - (기투자) 총 167억 원 (도 108, 시군 59)
임기내	'22	○ (계속)관광자원개발사업 3개 시군 6개소 113억 원* 사업 추진 중 * 춘천시 3개소 35억 원, 흥천군 2개소 36억 원, 인제군 1개소 42억 원 ○ (신규)'23년 관광자원개발사업 사업비 확보 추진('22. 4월~11월) : 3개소 확보
	'23	○ (계속)관광자원개발사업 4개 시군 5개소 79억 원* 사업 추진 * 춘천시 1개소 37억 원, 흥천군 2개소 17억 원, 화천군 1개소 20억 원, 인제군 5억 원 ○ (신규)'24년 관광자원개발사업 사업비 확보 추진('23. 4월~11월) : 2개소 확보(목표)
	'24	○ (계속)관광자원개발사업 3개 시군 4개소 107억 원 사업 추진 ○ (신규)'25년 관광자원개발사업 사업비 확보 추진('24. 4월~11월) : 2개소 확보(목표)
	'25	○ (신규)'26년 관광자원개발사업 사업비 확보 추진('25. 4월~11월) : 2개소 확보(목표) ○ 호수문화권 관광벨트조성 공약 사업 평가 및 환류('25. 12월)
임기 이후		

부서명 : 문화관광국 관광정책과 담당자 : 장 용 준(행2782)

공약구분

2-26. 해양자원형 국제관광도시벨트 조성

완료구분	임기내 <input type="checkbox"/> 임기후 <input checked="" type="checkbox"/>	추진구분	신규 <input checked="" type="checkbox"/> 계속 <input type="checkbox"/>	예산구분	예산 <input checked="" type="checkbox"/> 비예산 <input type="checkbox"/>	재원구분	국비 <input checked="" type="checkbox"/> 도비 <input checked="" type="checkbox"/> 시군비 <input checked="" type="checkbox"/> 기타 <input type="checkbox"/>
-------------	---	-------------	---	-------------	--	-------------	--

실천목표 : 임기 이후 완료(임기 내 공모선정 1개소)

구 분	임 기 내					임기이후
	2022년	2023년	2024년	2025년	2026년	
목표치	- 국비지원 건의(수시) - 기본계획 수립(10월)	- 정부 공모대응 동향 파악(수시) * 자체 용역 실시 (양양, 1억원)	- 시군 공모 선정 컨설팅 실시(2회) * 총 1억 원	- 공모선정(3월) - 사업별 공사 추진(공정률 25%) * 총 100억 원	- 사업별 공사 추진 및 준공 (공정률 50%) * 총 200억 원	- 사업별 공사 추진 및 준공 (공정률 100%) * 총 200억 원

사업개요

- 공 약 명 : 해양자원형 국제관광 도시벨트 조성
- 사업기간 : 2022 ~ 2027년(6년)
- 위 치 : 2개소(동해, 양양)
- 추진방법 : 해수부 공모사업 참여 및 선정
- 사 업 비 : 500억 원(국비 250, 도비 75, 시군비 175) * 민자 별도
- 사업내용 : 레저+관광+문화가 결합된 복합해양레저관광 거점도시 조성
* 주요내용 : 사계절 인공서핑장 조성, 수중레저관광거점 조성 등

추진상황

- 서핑 특화지구 조성완료('19.11~'21.12), 양양 서핑 비치로드 조성 중('19.4~'22.12)
- 동해 한섬 수중레저 관광거점 조성 기본계획 수립 용역완료 : '21. 11월
- 양양 죽도지구 해중 생태관광단지 조성 타당성 용역완료 : '21. 12월
- 사업건의 및 국비 지원방안 협의 등 방문(해수부, 국회) : '22. 2.23 ~ 9.16.

재원조달 및 투자계획

(단위 : 억 원)

구 분	총사업비	연 도 별 투 자 액						
		기투자	2022년	2023년	2024년	2025년	2026년	임기이후
계	500	-	-	-	1	100	200	199
국 비	250	-	-	-	-	50	100	100
도 비	75	-	-	-	1	15	30	29
시군비	175	-	-	-	-	35	70	70

□ 실천계획

① 사계절 인공서핑장 조성('22~'27년)

- 총 250억 원(국 125, 도 37.5, 군 87.5) / 서핑존 및 부대시설(개폐형 돛, 브릿지 폴, 뮤직 펌 등)

② 수중레저 관광거점 조성('22~'27년)

- 총 250억 원(국 125, 도 37.5, 군 87.5) / 해중관광시설 설치(침선어초, 수중조형물, 해중공원 등)

<연도별 세부추진계획>

연도별	추진내용	
기추진		
임기내	'22	<ul style="list-style-type: none"> ○ 수중레저 관광거점 조성 근거법령 마련 용역 추진 건의 ('22. 5월) ○ 복합 해양레저 관광도시 세부계획 수립 동향 파악 ('22. 5월) ○ 사업건의 및 국비 지원을 위한 중앙부처 및 국회방문(지역의원 연계 지속 방문)
	'23	<ul style="list-style-type: none"> ○ 복합 해양레저 관광도시 조성을 위한 자체 타당성 용역(동해, 양양) - 예산 확보 및 자체 용역 실시 ('23. 3. ~ 12.) ○ 복합 해양레저 관광도시 공모동향 파악(수시)
	'24	<ul style="list-style-type: none"> ○ 복합 해양레저 관광도시 공모대응 컨설팅 지원(도→시군) - 공모대응을 위한 컨설팅 계획수립(2월), 시군별 수요조사(4월), 컨설팅 지원(7월) ○ 복합 해양레저 관광도시 공모동향 파악(수시)
	'25	<ul style="list-style-type: none"> ○ 복합 해양레저 관광도시 공모 및 선정 (전국 5개소 중 우리도 1개소) ○ 사업 수행을 위한 시군비 매칭예산 확보 ○ 복합 해양레저 관광도시 사업자 선정, 착공 (공정율 25%)
	'26	<ul style="list-style-type: none"> ○ 복합 해양레저 관광도시 공사 추진 (공정율 50%)
임기 이후	<ul style="list-style-type: none"> ○ 사업별 공사 추진 및 준공 (공정율 100%) 	

부서명 : 환동해본부 해양항만과 담당자 : 최 영 하(행8425)

공약구분

2-27. 도시재생형 국제관광도시벨트 조성

완료구분	임기내 <input type="checkbox"/>	추진구분	신규 <input checked="" type="checkbox"/>	예산구분	예산 <input checked="" type="checkbox"/>	재원구분	국비 <input checked="" type="checkbox"/>
	임기후 <input checked="" type="checkbox"/>		계속 <input type="checkbox"/>		비예산 <input type="checkbox"/>		도비 <input checked="" type="checkbox"/>
							시군비 <input checked="" type="checkbox"/>
							기타 <input type="checkbox"/>

실천목표 : 임기 이후 완료

구 분	임 기 내					임기이후
	2022년	2023년	2024년	2025년	2026년	
목표치	- 계획수립 및 사업추진을 위한 국비확보	- 관광콘텐츠 개발 실시설계 - 통합브랜드 응용상품개발 - 통합관광상품 홍보 마케팅 등 * 43억 원	- 관광콘텐츠 개발 공사추진 - 통합브랜드 응용상품개발 - 주민주도사업 활성화 등 * 134억 원	- 관광콘텐츠 개발 공사추진 - 통합브랜드 응용상품개발 - 주민주도사업 활성화 등 * 141억 원	- 관광콘텐츠 개발 공사추진 - 통합브랜드 응용상품개발 - 주민주도사업 활성화 등 * 91억 원	- 관광콘텐츠 개발 공사추진 - 통합브랜드 응용상품개발 - 주민주도사업 활성화 등 * 41억 원

사업개요

- 지원시기 : 2023년~2027년
- 지원대상 : 폐광지역 4개 시군(태백, 삼척, 영월, 정선)
- 지원내용 : 재생관점의 대표 관광콘텐츠 개발 등 4개 분야 15개 사업
 - 통합 관광상품 개발 및 홍보·마케팅, 대표 관광자원 개발, 관광생태계 구축 등
- 지원규모 : 총 450억 원(국비 225, 도비 67.5, 시군비 157.5) ※보조율(국 50%, 도 15%, 시군 35%)

재원조달 및 투자계획

(단위 : 억 원)

구 분	총사업비	연 도 별 투 자 액						
		기투자	2022년	2023년	2024년	2025년	2026년	임기이후
계	450	-	-	43	134	141	91	41
국 비	225	-	-	21.5	67	70.5	45.5	20.5
도 비	67.5	-	-	6.5	20.1	21.2	13.6	6.1
시군비	157.5	-	-	15	46.9	49.3	31.9	14.4

* 총 사업비는 미확정, '23년 예산만 반영

□ 실천계획

- 도시재생의 관점을 도입한 폐광지역 관광산업 활성화 추진
 - 기존자원의 고도화, 지역 간 연계·활성화, 주민주도의 관광생태계 구축 등
- 관광목적지로서 인식제고를 위한 폐광지역 특화브랜드 육성 추진
 - 지역자원을 바탕으로 한 특화브랜드 육성을 통해 폐광지역 관광권역화
- 통합 관광상품 개발 및 홍보·마케팅을 통한 지역 간 연계·활성화
 - 지역 관광자원의 연계 및 활성화, 통합 관광상품 개발 및 홍보·마케팅
- 기존 자원에 재생의 관점을 도입한 폐광지역 대표 관광콘텐츠 개발
 - 기존자원의 고도화 및 폐광 관련 산업유산을 활용한 콘텐츠 개발·육성
- 주민의 주도적 참여를 통한 폐광지역 관광생태계 육성
 - 지역 관광활성화를 위한 투어크리에이터 육성 및 주민주도 사업 활성화 등

□ 문제점 및 대책

- (사업현황) 1, 2단계 사업 완료 후, '22~'23년은 단년도 사업비만 확보 中
 - '22년 10억(관광상품개발 홍보마케팅 및 특화브랜드 및 관광루트 개발연구 용역추진)
 - '23년 21.5억(기본계획에 따른 사업 추진계획)
 - (기재부 입장) 관광자원개발사업은 지방이양 사업으로 추진, 개별사업에 대한 지속적인 국비 지원은 부정적
 - (道 입장) 폐광지역 관광산업 활성화를 위해 안정적·지속적 사업비 지원 필요
 - 강원랜드 재원으로 조성 된 관광진흥개발기금이 폐광지역에 안정적으로 환원·투자 될 수 있는 기반마련 병행
 - * 폐광지역 경제회생을 위해 설립된 강원랜드를 통해 총 2조1,500억 원 규모의 관광진흥개발기금이 조성되었으나, 지역 환원투자는 약 4.4%에 불과
 - 관광산업이 폐광지역의 대체산업으로 발돋움할 수 있도록 정부 차원의 장기적, 안정적인 지원체계 마련 필요
- ⇒ 사업성과('22년,'23년 단년도)와 폐광지역 관광산업 활성화를 위한 국비지원의 필요성을 논리로 정부에 지속 건의

<연도별 세부추진계획>

연도별		추진내용
기추진		-
임기내	'22	폐광지역 통합 홍보·마케팅 추진 지역자원을 활용한 특화브랜드 및 관광루트 개발
	'23	재생관점을 도입한 대표 관광콘텐츠 개발 설계용역 시행 브랜드 확산을 위한 응용상품 개발 추진 운탄고도 등 지역 연계관광상품 개발 및 홍보·마케팅
	'24	폐광지역 관광권역화를 위한 브랜드 육성사업 추진 지역 간 연계·활성화를 위한 관광상품 개발 및 홍보·마케팅 대표 관광콘텐츠 개발 시행, 투어크리에이터 육성지원
	'25	대표 관광콘텐츠 개발 및 지역 간 연계·활성화 사업 추진 브랜드 활성화 및 주민 지원사업 등 시행
	'26	통합 관광상품 개발 및 홍보·마케팅, 브랜드 활성화 사업 시행 대표 관광상품 개발 준공, 주민 지원사업 등 시행
임기 이후		통합 관광상품 개발 및 홍보·마케팅, 주민 지원사업 등 시행

부서명 : 문화관광국 관광정책과 담당자 : 한 아 름(행3481)

2-28. 올림픽 유산 활용 국제관광도시 조성

<input type="checkbox"/> 완료구분	임기내 ■ 임기후 □	<input type="checkbox"/> 추진구분	신규 □ 계속 ■	<input type="checkbox"/> 예산구분	예산■ 비예산 □	<input type="checkbox"/> 재원구분	국비 ■ 도비 ■ 시군비 ■ 기타 □
-------------------------------	----------------	-------------------------------	--------------	-------------------------------	--------------	-------------------------------	-------------------------------

실천목표 : 임기 내 완료

구 분	임 기 내				임기이후
	2022년	2023년	2024년	2025년	
목표치	- 올림픽 유산 국제관광도시 조성 추진	- 올림픽 유산 국제관광도시 조성 추진	- 올림픽 유산 국제관광도시 조성 추진	- 올림픽 유산 국제관광도시 조성 추진	

사업개요

- 지원시기 : 2022년~2025년
- 지원대상 : 강릉시, 평창군, 정선군
- 지원내용 : 올림픽 유산과 지역의 특색있는 관광자원을 연계, 대표 관광도시 조성
 - 지역관광거점도시 : 강릉 경포권·올림픽레저시권 등 국제관광도시 조성사업 추진
 - 계획공모형 관광개발사업 : 정선 아리랑마을을 특화한 관광콘텐츠 개발 등
 - 관광자원개발사업 : 올림픽 개최 시군의 특색을 반영한 관광자원 발굴 및 지원
- 지원규모 : 약 432억 원(국비 133, 도비 169, 시군비 130)
 - ※ 보조율 : 지역관광거점도시(국 50%, 도 25%, 시 25%), 계획공모형(국 50%, 도 25%, 군 25%), 관광자원개발사업(도 65%, 시군 35%)

재원조달 및 투자계획

(단위 : 억 원)

구 분	총사업비	연 도 별 투 자 액					
		2022년	2023년	2024년	2025년	2026년	임기이후
계	432	130	80	157	65	0	0
국 비	133	16	29.5	55	32.5	0	0
도 비	168.75	66	28.5	58	16.25	0	0
시군비	168.75	48	22	44	16.25	0	0

실천계획

- 지역관광거점도시 사업 중 올림픽 레저시 콘텐츠 사업 추진: '23년 ~
 - 미디어 퍼포먼스 콘텐츠 제작, 올림픽파크 체험공간 조성 등
- 계획공모형 관광개발사업 지속 추진: '22년 ~
 - 아리랑 마을 관광앵커시설 조성, 골목길 자원 루트화, 오픈에어뮤지엄 조성 등
- 지역 특색을 반영한 관광자원개발사업 사업 추진 및 사업비 확보 : '22년 ~

<연도별 세부추진계획>

연도별	추진내용	
기추진	<ul style="list-style-type: none"> ○ 지역관광거점도시 : '20~'21년 컬링센터 체험 프로그램 운영 등 9억 원 집행 ○ 계획공모형 관광개발사업(정선) : 아리랑 마을 조성 기본계획 수립완료(20. 12월) ○ 관광자원개발사업 : 평창군 3개 사업, 정선군 1개 사업 추진('20~'24년) 	
임 기 내	'22	<ul style="list-style-type: none"> ○ 지역관광거점도시 : 강릉올림픽파크 운영, '23년 사업비 확보 ○ 계획공모형 관광개발사업 : 아리랑 마을 조성을 위한 인프라 개선사업 구축 - 3YO 정선생활 체험시설, 생활사 박물관, 아리랑 에어테라스 조성 ○ 관광자원개발사업 : 평창군 3개 사업 95억 원(종료), 정선군 1개 사업 1억 원 추진(계속), '23년도 1개 사업비 확보 목표(신규)
	'23	<ul style="list-style-type: none"> ○ 지역관광거점도시 : winter play 운영 등 4개 사업 준비 단계 - winter play 운영 : 올림픽 실감체험 프로그램 제작, 올림픽 체험공간 조성 - 올림픽 아이스쇼 공연 : 아이스쇼 콘텐츠 개발 및 상설공연 추진 - 미디어 포퍼먼스 공연 : 미디어 포퍼먼스 콘텐츠 제작('23년~25년 계속사업) - 감성실감콘텐츠관 : 1단계 스토리기반 실감콘텐츠 체험개발 및 하드웨어 구축 ○ 계획공모형 관광개발사업 : 아리랑 마을 관광 브랜딩 구축, 투어코스 개발 등 ○ 관광자원개발사업 : 정선군 1개 사업 7억 원 추진(계속), '24년 1개 사업비 확보(목표)
	'24	<ul style="list-style-type: none"> ○ 지역관광거점도시 : winter play 운영 등 4개 사업 준비 및 운영 단계 - winter play 운영 : 올림픽 실감체험 프로그램 운영, 올림픽 체험공간 조성 - 올림픽 아이스쇼 공연 : 아이스쇼 콘텐츠 개발 및 상설공연 추진 - 미디어 포퍼먼스 공연 : 미디어 포퍼먼스 콘텐츠 제작('23년~25년 계속사업) - 감성실감콘텐츠관 : 2단계 스토리기반 실감콘텐츠 체험개발 및 하드웨어 구축 ○ 계획공모형 관광개발사업 : 아리랑 골목 투어 프로그램 운영, 관광브랜딩 홍보 ○ 관광자원개발사업 : 정선군 1개 사업 20억 원 추진(종료), '25년 1개 사업비 확보(목표)
	'25	<ul style="list-style-type: none"> ○ 지역관광거점도시 : winter play 운영 등 4개 사업 운영 단계 - winter play 운영 : 올림픽 실감체험 프로그램 운영, 올림픽 체험공간 운영 - 올림픽 아이스쇼 공연 : 아이스쇼 상설공연 추진 - 미디어 포퍼먼스 공연 : 미디어 포퍼먼스 콘텐츠 하드웨어 구축 및 운영 - 감성실감콘텐츠관 : 스토리기반 실감콘텐츠 체험 시설 운영 ○ 계획공모형 관광개발사업 : 인프라 및 투어 프로그램 사업 완료 ○ 관광자원개발사업 : '26년 1개 사업비 확보(목표)
임기 이후		

부서명 : 문화관광국 관광정책과 담당자 : 김 수 희(행3151)

공약구분

2-29. DMZ 세계평화공원 조성

완료구분	임기내 <input type="checkbox"/>	추진구분	신규 <input checked="" type="checkbox"/>	예산구분	예산 <input checked="" type="checkbox"/>	재원구분	국비 <input checked="" type="checkbox"/>
	임기후 <input checked="" type="checkbox"/>		계속 <input type="checkbox"/>		비예산 <input type="checkbox"/>		도비 <input type="checkbox"/>
							시군비 <input type="checkbox"/>
							기타 <input type="checkbox"/>

실천목표 : 임기 이후 완료

구 분	임 기 내					임기이후
	2022년	2023년	2024년	2025년	2026년	
목표치	-	- 남북 합의 및 국내외지지 확보	- 공원조성 기본계획 수립	- 입법절차 완료 - 정부계획 연계 세부계획 수립	- 입지선정 등 사업추진	지속추진

사업개요

- 사업위치 : 철원·고성 각 1개소
- 사업내용
 - 생물 다양성과 생태계의 보고인 DMZ 일원을 세계적 생태·평화 관광지로 개발
 - 군사분계선 중심 평화 공간(공원) 조성을 통한 남·북한 긴장 완화와 배후지역 개발로 침체된 접경지역 경제 활성화 도모
 - 연구시설 설치 등 남·북한 공동협력 공간 활용, 비무장지대의 평화지역 실현
- 총사업비 : 2,500억 원(국비)

재원조달 및 투자계획

- 남북 합의에 따라 조성 규모 및 투자계획 등 세부 결정
 - ※ '23년 통일부 남북교류협력기금 75억 원 반영

실천계획

- 한반도 긴장 완화 및 남북 간 신뢰 회복을 통해 국내·외 지지 확보: '23년
- 남북 공동 공원조성 기본계획 수립 및 법·제도적 기반 마련(통일부, 도) : '24년
- 정부계획 연계 세부 사업계획 수립(통일부·도·군): '25년
 - ※ 통일부 : '15년 「DMZ 세계평화공원 기본계획」용역 추진

□ 문제점 및 대책

- 정전협정 종식 등 남북 합의 선행 어려움 속에 지속적인 남북관계 긴장 상황
- 북측에 공원조성 제안('15년, 통일부) 이후 현재까지 미온적 태도 지속 유지
- DMZ 공간 특성상 남·북·유엔사 합의 및 국내 입법 조치 선행
 - ※ 「비무장지대의 보존과 평화적 이용 지원에 관한 법률안」 외통위 소위 계류 중('20.11.26. 상정)
 - 관련법률 제정 및 남북관계 등 여건과 정부 계획을 수시 확인하여 단계별 사업 구체화 등 추진

<연도별 세부추진계획>

연도별		추진내용
기추진		
임기내	'23~'24	· 한반도 긴장 완화 및 남북 간 신뢰회복 등 국내·외 지지 확보 · 남북 공동 공원조성 기본계획 수립 및 법·제도적 기반 마련 (통일부·도)
	'25	· 국회 입법절차 심사 완료 및 정부계획 연계 세부계획 수립 (통일부·도·군) · 공원조성 연계 기반 확충을 위한 특수상황지역 개발 및 접경권 발전 지원사업 등 신규 사업 발굴·추진
	'26~	· 입지 선정 등 사업 추진 - 공원 조성을 위한 각종 규제(국방,산림,환경) 발굴 및 해소 추진 - 특수상황지역 개발 및 접경권발전 지원사업 등 신규 사업 발굴·추진
임기 이후		- 지속추진

* 남북관계 개선 및 정부계획과 연계 필요

부서명 : 기획조정실 접경지역과 담당자 : 최 정 옥(행2269)

공약구분

2-30. 속초크루즈 관광 거점도시

완료구분	임기내 ■ 임기후 □	추진구분	신규 □ 계속 ■	예산구분	예산 ■ 비예산 □	재원구분	국비 ■ 도비 ■ 시군비 □ 기타 □
-------------	----------------	-------------	--------------	-------------	---------------	-------------	-------------------------------

실천목표 : 임기 내 완료

구 분	임 기 내					임기이후
	2022년	2023년	2024년	2025년	2026년	
목표치	- 터미널 확장공사(57억 원) - 편의시설 개선(1억 원) - 터미널 운영(6억 원) * 총 64억 원	- 터미널 운영(7억 원) - 항만시설 개선(3억 원) * 총 10억 원	- 터미널 운영(7억 원) - 편의시설 개선(2억 원) - 항만시설 개선(11억 원) * 총 20억 원	- 터미널 운영(7억 원) - 계류시설 보수보강(18억 원) - 항만지원시설 보수(10억 원) * 총 35억 원	- 터미널 운영(7억 원) - 항만지원시설 보수(13억 원) - 항로준설(20억 원) * 총 40억 원	-

사업개요

- 사업기간 : 2019 ~ 2026년(5년)
- 위 치 : 강원도 속초시 청호동 ‘속초항 국제크루즈터미널’ 일원
- 사 업 비 : 818억 원(국비 649, 도비 169)
- 사업내용 : 크루즈터미널 확장공사 및 터미널 운영 및 유지보수, 항만지원시설 인프라 구축, 항로준설 등

추진상황

- 속초항 국제크루즈터미널 확장공사 추진 중 : '19. 10. ~ '22. 11.
※ 속초항 크루즈부두 조성 및 국제크루즈터미널 준공 : '13. ~ '18.

재원조달 및 투자계획

(단위 : 백만 원)

구 분	총사업비	연 도 별 투 자 액						임기이후
		기투자	2022년	2023년	2024년	2025년	2026년	
계	81,800	64,900	6,400	1,000	2,000	3,500	4,000	-
국 비	64,900	64,900	-	-	-	-	-	-
도 비	16,900	-	6,400	1,000	2,000	3,500	4,000	-

□ 실천계획

- 터미널 확장 및 운영관리, 이용객 편의시설 개선(여객이용시설, 판매시설 등) 등 인프라 구축('22~'26년)
- 항만시설(방파제 및 선박계류시설 보수·보강, 항로준설) 개선('22~'26년)

<연도별 세부추진계획>

연도별		추진내용
기추진		<ul style="list-style-type: none"> ○ 2013 ~ 2017년 <ul style="list-style-type: none"> - 총사업비 : 632억 원(부두축조 259억, 터미널신축 373억) - 추진실적 <ul style="list-style-type: none"> · 크루즈부두 축조 완료('13. 3. ~ '16. 12.) · 크루즈터미널 신축 완료('16. 4. ~ '17. 8.) * (개장) '17. 9월 ○ 2020년 <ul style="list-style-type: none"> - 크루즈터미널 확장 1차분('20.8.31.~ '20.11.28.(90일)) - CIQ 입국심사장 재배치 및 증축부분 파일공사
임기내	'22~'23	<ul style="list-style-type: none"> ○ 2022 ~ 2023년 <ul style="list-style-type: none"> - 총사업비 : 74억 원(크루즈확장 57억, 터미널관리·운영 14억, 항만개선 3억) - 추진실적 <ul style="list-style-type: none"> ① 속초항 국제크루즈터미널 확장공사 <ul style="list-style-type: none"> - 사업비 : 57억원 - 사업내용 : 건물 증축 및 CIQ 검역소 이동 배치 - 사업기간 : '22. 3. 7. ~ '23. 2. 10. ② 터미널 관리·운영 전문기관 민간위탁 <ul style="list-style-type: none"> - 사업비 : 14억원 - 사업내용 : 전문기관 민간위탁을 통한 국제크루즈터미널의 안정적인 운영기반 확립 ③ 항만시설 개선 <ul style="list-style-type: none"> - 사업비 : 3억원 - 사업내용 : 항만시설 개보수 등
	'24	<ul style="list-style-type: none"> ○ 총사업비 : 20억 원 - 터미널 운영 7억 원, 편의시설 개선 2억 원 항만시설 개선 11억 원
	'25	<ul style="list-style-type: none"> ○ 총사업비 : 35억 원 - 터미널 운영 7억 원, 계류시설 보수보강 18억 원 항만지원시설보수 10억 원
	'26	<ul style="list-style-type: none"> ○ 총사업비 : 40억 원 - 터미널 운영 7억 원, 항만지원시설보수 13억 원, 항로준설 20억 원
	임기 이후	

부서명 : 환동해본부 해양항만과 담당자 : 함 지 윤(행8435)

공약구분

2-31. 설악동 뉴스타트 사업 추진

<input type="checkbox"/> 완료구분	임기내 <input checked="" type="checkbox"/> 임기후 <input type="checkbox"/>	<input type="checkbox"/> 추진구분	신규 <input type="checkbox"/> 계속 <input checked="" type="checkbox"/>	<input type="checkbox"/> 예산구분	예산 <input checked="" type="checkbox"/> 비예산 <input type="checkbox"/>	<input type="checkbox"/> 재원구분	국비 <input checked="" type="checkbox"/> 도비 <input checked="" type="checkbox"/> 시군비 <input checked="" type="checkbox"/> 기타 <input type="checkbox"/>
-------------------------------	--	-------------------------------	--	-------------------------------	---	-------------------------------	---

실천목표 : 임기 내 완료

구 분	임 기 내					임기이후
	2022년	2023년	2024년	2025년	2026년	
목표치	- 설계용역 및 행정절차추진 - 순환산책로 사업 추진 * 65억 원	- 족욕쉼터조성 · 순환산책로 사업추진 * 68억 원	- 족욕쉼터조성 · 소공원 관광편의시설 사업 추진 * 80억 원			

사업개요

- 지원시기 : 2020년~2024년
- 지원대상 : 속초시(설악동 B, C 지구 일원)
- 지원내용 : 관광기반 및 편의시설 조성(족욕쉼터 조성, 쌍천 순환산책로 정비 등)
- 지원규모 : 264억 원(국비 132, 도비 39.6, 시군비 92.4) ※보조율(국 50%, 도 15%, 시군 35%)

재원조달 및 투자계획

(단위 : 억 원)

구 분	총사업비	연 도 별 투 자 액						
		기투자	2022년	2023년	2024년	2025년	2026년	임기이후
계	264	51	65	68	80	-	-	-
국 비	132	25.5	32.5	34	40	-	-	-
도 비	39.6	7.65	9.75	10.2	12	-	-	-
시군비	92.4	17.85	22.75	23.8	28	-	-	-

실천계획

- 설악 온천마을 족욕쉼터 조성 : 135억 원
 - 설계공모 및 시설설계용역(인·허가 포함) 추진 : '22. 12월 ~ '23. 5월
 - 족욕쉼터 조성사업 추진 : '23. 6월 ~ '24. 6월
- 쌍천 순환산책로 정비 : 101억 원
 - 실시설계 및 인허가 절차 진행 : '22. 4월 ~ 10월

- 쌍천 순환산책로 정비사업 시행 : '22. 11월 ~ '23. 6월
(스카이워크, 출렁다리, 공원조성 및 식재 등)
- 관광편의시설 정비 : 8억 원
 - 안내·홍보간판정비, 전기자동차 충전시설 등 설치 : '24. 1월 ~ 9월
- 설악동 재건사업 기본 및 실시설계용역 등 : 20억 원
 - 기본 및 실시설계용역, 부대용역(환경영향평가용역 등) 착수 : '21. 1월 ~ '23. 1월
 - 설악 온천마을 족욕센터 설계공모 및 설계용역 추진 : '22. 12월 ~ '23. 5월
 - 건축·토목 감리용역 추진 : '23. 1월 ~ '24. 6월

<연도별 세부추진계획>

연도별		추진내용
기추진		- 속초시 자체 용역(기본구상) 추진 완료 : '20. 2월 - 중앙투자심사 완료 : '20. 7월 - 실시설계용역 및 부대용역 착수 : '21. 1월
임기내	'22	- 사업 개발계획 확정(자체) : '22. 1월 - 세부사업 실시설계 및 인허가 절차 추진 : '22. 4월 ~ 12월 · 순환 산책로 정비사업 특허공법심의, 부지협의 등 · 족욕센터 건축기획용역, 공공건축심의, 시설물 사용협의, 설계 공모 등 - 세부사업 추진 : '22. 11월 ~ · 순환 산책로 정비사업 시설공사 착공 및 구조물 제작
	'23	- 세부사업 실시설계 및 인허가 절차 추진 : '23. 1월 ~ 5월 · 족욕센터 실시설계용역 완료 등 - 세부사업 추진 · 순환 산책로 정비사업 시설공사 준공 : '23. 6월 · 족욕센터 건축공사 착공 : '23. 6월
	'24	- 세부사업 추진 · 족욕센터 건축공사 준공 : '24. 6월 · 관광편의시설(안내·홍보간판정비, 자동차충전시설등)정비 : '24. 1월 ~ 9월
임기 이후		- 시설물 관리 운영(속초시), 관광상품 홍보·마케팅

부서명 : 문화관광국 관광정책과 담당자 : 한 아 름(행3481)

2-32. 반려동물 테마파크 스마트빌리지 조성

<input type="checkbox"/> 완료구분	임기내 <input checked="" type="checkbox"/> 임기후 <input type="checkbox"/>	<input type="checkbox"/> 추진구분	신규 <input type="checkbox"/> 계속 <input checked="" type="checkbox"/>	<input type="checkbox"/> 예산구분	예산 <input checked="" type="checkbox"/> 비예산 <input type="checkbox"/>	<input type="checkbox"/> 재원구분	국비 <input checked="" type="checkbox"/> 도비 <input checked="" type="checkbox"/> 시군비 <input checked="" type="checkbox"/> 기타 <input checked="" type="checkbox"/>
-------------------------------	--	-------------------------------	--	-------------------------------	---	-------------------------------	--

실천목표 : 임기 내 완료

구 분	임 기 내					임기이후
	2022년	2023년	2024년	2025년	2026년	
목표치	-반려동물 지원센터 변경계획 수립	-반려동물지원센터 재설계 및 착공 -사전행정절차 이행	-반려동물지원센터 준공 및 개관	-반려동물특성화 관광지 육성 · 동반시설 33개소 · 관광지 4개소	-반려동물특성화 관광지 육성 · 동반시설 30개소 · 관광지 3개소	

사업개요

- 사업기간 : 2022년 ~ 2026년
- 사업대상 : 강원도, 강릉시
- 사업내용 : 반려동물관련 교육·문화시설, 여가·힐링시설 등 조성
- 사업규모 : 200억 원(국비 2, 도비 116, 시군비 57, 자부담 25)

재원조달 및 투자계획

(단위 : 백만 원)

구 분	총사업비	연 도 별 투 자 액						
		기투자	2022년	2023년	2024년	2025년	2026년	임기이후
계	20,000	470	0	8,230	700	5,600	5,000	0
국 비	235	235	0	0	0	0	0	0
도 비	11,565	235	0	7,380	350	1,900	1,700	0
시군비	5,700	0	0	850	350	2,400	2,100	0
기 타	2,500	0	0	0	0	1,300	1,200	0

□ 실천계획

- 반려동물테마파크 스마트빌리지 조성 : '22년 ~ '26년
 - 강원도 반려동물지원센터(강릉) 건립 : '23년 ~ '24년
 - 반려동물동반 숙박시설(펜션 등) 등 민간 지원 : '25년 ~ '26년

□ 문제점 및 대책

- 확보예산(80억 원) 범위 내 사업추진으로 사업규모 축소 및 일정 지연 예상
 - 건축 연면적 30% 이상 축소(실별 기능 유지)
 - 설계 변경, 공공건축심의, 건축 인허가 등 행정절차 이행으로 공사지연(약 9개월)
 - ▶▶ 행정절차 소요기간 최소화하여 조기 건립 추진 강구

<연도별 세부추진계획>

연도별		추진내용
기추진		○ 반려동물지원센터 공사 관련 일상감사·계약심사('22. 3 ~ 7)
입 기 내	'22	○ 사업규모(사업비, 건축연면적) 축소 방침(지사) ('22. 9) ○ 반려동물 지원센터 변경계획 수립('22. 9)
	'23	○ 반려동물지원센터 공사 착공('23. 10)
	'24	○ 반려동물지원센터 공사 준공('24. 10) 및 개관('24. 12)
	'25	○ 반려동물동반 숙박시설(펜션 등) 등 민간 지원(37개소) - 반려동물 동반시설 지원 33개소, 특성화 관광지 조성 4개소
	'26	○ 반려동물동반 숙박시설(펜션 등) 등 민간 지원(33개소) - 반려동물 동반시설 지원 30개소, 특성화 관광지 조성 3개소

부서명 : 농정국 동물방역과 담당자 : 이 상 록(행2670)

2-33. 대관령 산악관광지 조성(평창)

완료구분	임기내 <input type="checkbox"/>	추진구분	신규 <input checked="" type="checkbox"/>	예산구분	예산 <input checked="" type="checkbox"/>	재원구분	국비 <input checked="" type="checkbox"/>
	임기후 <input checked="" type="checkbox"/>		계속 <input type="checkbox"/>		비예산 <input type="checkbox"/>		도비 <input type="checkbox"/>

실천목표 : 임기 이후 완료(임기 내 추진)

구 분	임 기 내					임기이후
	2022년	2023년	2024년	2025년	2026년	
목표치	- 대관령 산악관광 규제완화 - 청옥산 산악분광 (기본실시설계)	- 대관령 산악관광 규제완화 - 청옥산 산악분광 (기본실시설계)	- 대관령 산악관광 (기본·실시설계) - 청옥산 산악분광 (조성공사)	- 대관령 산악관광 (조성공사) - 청옥산 산악분광 (조성공사)	- 대관령 산악관광 (조성공사) - 청옥산 산악분광 (조성완료)	- 대관령 산악관광 (조성완료) - 청옥산 산악관광 지 운영

사업개요

- 사업기간 : 2022~2027년(5년간)
- 총사업비 : 696억 원(도비 120, 군비 30, 민자 546)
- 사업위치 : 평창군 대관령면 황계리 산1-134번지 일원외 1개소
- 사업내용
 - (대관령 지구)
 - 사업위치 : 평창군 대관령면 황계리 산1-134번지 일원
 - 사업량 : 1개소(삼양목장, 967ha)
 - 사업비 : 546억 원(민자)
 - 사업내용 : 곤돌라 2.4km, 산장호텔 10동, 산악빌라 66동, 클럽핑 46면 등
 - (청옥산 지구)
 - 사업위치 : 평창군 미탄면 회동리 1-1번지 일원
 - 사업량 : 1개소(육백마지기, 53ha)
 - 사업비 : 150억 원(국비 120, 군비 30)
 - 사업내용 : 테마정원 15ha, 아트센터, 전망대, 친환경 운송시설 등

□ 재원조달 및 투자계획

(단위 : 백만 원)

구 분	총사업비	연 도 별 투 자 액						
		기투자	2022년	2023년	2024년	2025년	2026년	임기이후
계	69,600		2,375	3,125	5,125	8,125	8,250	42,600
국 비	12,000		1,900	2,500	2,500	2,500	2,600	
시군비	3,000		475	625	625	625	650	
민 자	54,600				2,000	5,000	5,000	42,600

□ 실천계획

○ (대관령 지구)

- 대관령 산악관광 추진을 위한 관련법 규제완화 지속건의

법 령	문제점	개정내용
산지관리법	산 정상에 호텔등 불가	산지전용 허가기준완화(표고, 경사 등)
국유림의 경영 및 관리에 관한법률	영구시설 설치불가	국유림 매각, 사용허가, 영구시설설치 완화
백두대간 보호에 관한 법률	민간시설(숙박,계도) 설치불가	보호지역내 민간시설 허용 확대
산림문화·휴양에 관한 법률	산악관광 정의 없음	산악관광 정의·지원근거 마련
	산림레포츠 시설 한정적	산림레포츠 시설 확대
자연환경보전법	생태도 1금지내 개발제한	생태도 1·2금지내 협의 가능시설 확대
산림보호법	산림보호구역내 행위제한	보호구역 해제기준 완화
초지법	초지목적외 사용 불가	초지내 허용시설(편의·숙박 등) 완화

- 규제해소 후 대관령 산악관광 민자투자 협의(강원도·평창군·삼양축산) 및 사업추진

○ (청옥산 지구) 청옥산 산악관광 조성사업 추진

- ('23년) 설계·인허가 → ('24~'26년) 건축·토목·조경 공사 → ('27년) 시설운영

* 추진실적 : 사유토지(10ha) 매입·기본계획 완료, 국비지원 확정('22. 6. 3), 투자심사 완료('22. 8. 9.)

□ 문제점 및 대책

- 대관령 산악관광지 조성은 삼양 목장의 민간투자 의지는 있으나 각종 규제로 사업추진이 불가한 지역임

- ▶ (초지문제) 초지사용 종료시 반환(삼양목장 → 산림청), 지속 사용불가
* 산림청 초지(대부지) 비율 : 삼양목장(72%)
- ▶ (법령규제) 각종법령(산지관리법, 자연환경보전법 등)에 의한 개발제약
- ▶ (법령 부존재) 현행법상 산악관광 정의 및 지원근거 없음, 추진동력 상실

⇒ 관련법령 규제 완화 없이 사업추진 불가 → 규제완화* 지속건의(국회·정부)

- * 초지내 행위완화(이용객 편의·운송·숙박시설 등 허용 필요), 백두대간 보호구역내 민간투자시설 허용 등

<연도별 세부추진계획>

연도별	추진내용				
기추진	<ul style="list-style-type: none"> ○ 대통령 직속 지역발전위, 지역전략사업 확정(스마트헬스케어, 관광) ○ 입법활동 : 입법 건의(14회), 자료제출(7회), 국회·중앙부처 등 업무협약(28회) ○ 산악관광 특례 입법추진 → 미반영(1건), 20대국회 회기 만료 폐기(2건) <table border="1" style="width: 100%;"> <tr> <td>미 반영</td> <td>▶ 규제자유특구 및 지역특화발전특구에 관한 규제특례법</td> </tr> <tr> <td>회기만료 폐기</td> <td>▶ 지역전략산업 육성을 위한 규제프리존 지정 및 운영에 관한 특별법 ▶ 산악관광진흥구역 지정 및 운영에 관한 법률</td> </tr> </table> <ul style="list-style-type: none"> ○ 제2차 혁신성장전략획, 정부 신산업(한걸음모델)과제 선정 → 논의결과(8차회의) 결론 미도출, 산악관광 특례 미반영 	미 반영	▶ 규제자유특구 및 지역특화발전특구에 관한 규제특례법	회기만료 폐기	▶ 지역전략산업 육성을 위한 규제프리존 지정 및 운영에 관한 특별법 ▶ 산악관광진흥구역 지정 및 운영에 관한 법률
미 반영	▶ 규제자유특구 및 지역특화발전특구에 관한 규제특례법				
회기만료 폐기	▶ 지역전략산업 육성을 위한 규제프리존 지정 및 운영에 관한 특별법 ▶ 산악관광진흥구역 지정 및 운영에 관한 법률				
임기내	'22	<ul style="list-style-type: none"> ○ 평창 대관령 산악관광 추진을 위한 규제완화 및 입법 지속 건의 *「산악관광진흥구역의 지정 및 운영에 관한 법률안」 의원발의(엄태영 의원등 10인) → 소관위(문화체육관광위원회) 회부 中 ○ 평창 청옥산 산악관광 투자심사 및 예산 확보등 행정절차 추진 			
	'23	<ul style="list-style-type: none"> ○ 평창 대관령 산악관광을 위한 규제특례 건의 및 반영 ○ 평창 청옥산 산악관광 인·허가(산지, 농지, 개발행위 등) 및 설계용역 추진 			
	'24	<ul style="list-style-type: none"> ○ 평창 대관령 산악관광지 조성사업 인·허가 및 설계(민자) ○ 평창 청옥산 산악관광지 조성공사 추진(토목·건축·조경) 			
	'25	<ul style="list-style-type: none"> ○ 평창 대관령 산악관광지 조성사업 사업 추진(민자) ○ 평창 청옥산 산악관광지 조성공사 추진(토목·건축·조경) 			
	'26	<ul style="list-style-type: none"> ○ 평창 대관령 산악관광지 조성사업 사업 추진(민자) ○ 평창 청옥산 산악관광지 조성완료 			
임기 이후	<ul style="list-style-type: none"> ○ 평창 대관령 산악관광지 조성완료 및 운영 ○ 평창 청옥산 산악관광지 운영 				

부서명 : 산림환경국 산림소득과 담당자 : 조 근 영(행3710)

2-34. 아웃도어 레저스포츠의 중심지 육성

1] 트레킹 천국 가칭 「강원 둘레길」 조성

<input type="checkbox"/> 완료구분	임기내 ■ 임기후 □	<input type="checkbox"/> 추진구분	신규 ■ 계속 □	<input type="checkbox"/> 예산구분	예산 ■ 비예산 □	<input type="checkbox"/> 재원구분	국비 □ 도비 ■ 시군비 ■ 기타 □
-------------------------------	----------------	-------------------------------	--------------	-------------------------------	---------------	-------------------------------	-------------------------------

실천목표 : 임기 내 완료

구 분	임 기 내					임기이후
	2022년	2023년	2024년	2025년	2026년	
목표치	- 사례조사	- 추진계획 수립 및 시군협의 - 기본계획 및 노선조사	- 둘레길 조성 착공	- 둘레길 조성 추진	- 준공 및 홍보마케팅	

사업개요

- 지원시기 : 2022년~2026년
- 지원대상 : 도내 8개 시·군(춘천, 원주, 삼척, 홍천, 횡성, 영월, 철원, 화천)
- 지원내용 : 도내 우물정(井)자형 둘레길 조성
 - 기조성된 걷는길
 - 해파랑길 조성(문체부): '16년 개통 / 고성~삼척 303.4km
 - DMZ 평화의 길 조성(행안부): '22년 개통 / 철원~고성 304km
 - 운탄고도 조성(강원도): '22년 개통 / 영월~삼척 173km
 - 신설 걷는길: 철원~춘천~원주 구간 165.4km / 원주~영월 구간 76km
- 지원규모 : 120억 원(도비 60, 시군비 60) ※보조율(도 50%, 시군 50%)

재원조달 및 투자계획

(단위 : 억 원)

구 분	총사업비	연 도 별 투 자 액						
		기투자	2022년	2023년	2024년	2025년	2026년	임기이후
계	120	-	-	12	40	40	28	-
도 비	60	-	-	6	20	20	14	-
시군비	60	-	-	6	20	20	14	-

□ 실천계획

- 「강원둘레길」 조성 사례조사 : '22년
- 「강원둘레길」 조성 추진계획 수립 및 시군 협의 : '23년
- 「강원둘레길」 조성 기본계획 및 노선조사 : '23~'24년
- 시군별 신설 노선 조성, 쉼터, 안내 사인 설치 : '24~'26년
- 「강원둘레길」 홍보 마케팅(걷기 행사 등) 실시 : '26년

<연도별 세부추진계획>

연도별		추진내용
기추진		강원둘레길 자문을 위한 경기도 둘레길 사업담당자 방문
임기내	'22.	강원둘레길 사업추진을 위한 사례조사 및 관계자 협의 - 강원도관광재단 및 강원개발공사 등
	'23.~'24.	「강원둘레길」조성 추진계획 수립 및 시군 협의 「강원둘레길」조성 기본계획 및 노선조사 - 노선(안) 확정, BI 및 스토리텔링 콘텐츠 개발
	'24~'26	시군별 신설 노선 조성, 쉼터, 안내 사인 설치 및 운영주체 선정
	'26	개통식 및 걷기 활성화 프로그램 개발
임기 이후		강원둘레길 체계적인 관리

부서명 : 문화관광국 관광정책과 담당자 : 장 용 준(행2782)

2 접경지역, 폐광지역 파크 골프장 조성

<input type="checkbox"/> 완료구분	임기내 ■ 임기후 □	<input type="checkbox"/> 추진구분	신규 □ 계속 ■	<input type="checkbox"/> 예산구분	예산 ■ 비예산 □	<input type="checkbox"/> 재원구분	국비 □ 도비 ■ 시군비 ■ 기타 □
-------------------------------	----------------	-------------------------------	--------------	-------------------------------	---------------	-------------------------------	-------------------------------

실천목표 : 임기 내 완료

구 분	임 기 내					임기이후
	2022년	2023년	2024년	2025년	2026년	
목표치	- 2023년 사업비 확보 추진	- 사업 완료	-	-	-	

사업개요

- 지원시기 : 2023년
- 지원대상 : 9개 시군(접경지역 5개 시군, 폐광지역 4개 시군)
 - 영월 파크골프장 확장사업, 고성 파크골프장 조성사업
- ※ 현황 : 운영 중 11개소(태백 1, 삼척 1, 영월 1, 정선 2, 철원 1, 화천 2, 양구 1, 인제 2)
공사 중 4개소(태백 1, 삼척 1, 양구 2)
- 지원내용 : 파크골프장 조성 사업비 보조
- 보조비율 : 도비 51%, 시군비 49% ※ 균특 지방이양 사업

재원조달 및 투자계획

(단위 : 백만 원)

구 분	총사업비	연 도 별 투 자 액						
		기투자	2022년	2023년	2024년	2025년	2026년	임기이후
계	2,100	-	-	2,100	-	-	-	-
도 비	1,071	-	-	1,071	-	-	-	-
시군비	1,029	-	-	1,029	-	-	-	-

실천계획

- 접경지역 및 폐광지역에서 사업 신청 시 우선 반영·선정 추진(체육진흥시설 지원사업)
 - '23년 추경예산 신규사업(2개소, 영월군·고성군 파크골프장 조성) 편성 예정
- '23년 고성군 파크골프장 조성 시, 접경·폐광지역에 1개소 이상 조성 완료
 - 현재 접경·폐광지역 8개 시군에 11개소가 운영 중이며 4개소는 공사 중임
 - '24년 이후 수요조사에 따라 접경·폐광지역 파크골프장 조성 지속 추진

⇒ 향후 고령인의 증가에 대비 목표 달성 후에도 시군 신청 시 지속 추진

<연도별 세부추진계획>

연도별	추진내용
기추진	- 대상시군(9개시군) 중 8개 시군 파크골프장 조성 완료 ※ 11개소 운영 중, 4개소 공사 중
임기내	'22 ○ '23년 접경지역, 폐광지역 파크골프장 조성 사업 검토 - 영월군 파크골프장 확장 사업, 고성파크골프장 조성사업
	'23 ○ '23년 체육진흥시설지원(전환사업) 추경 예산 편성(2개소) - 영월군 파크골프장 확장 사업, 고성파크골프장 조성사업 ○ 보조금 교부, 사업 추진
	'24 -
	'25 -
	'26 -
임기 이후	-

부서명 : 보건체육국 체육과

담당자 : 정 은 진(행3314)

3 강원도의 비경찾기 「등산명소 50선」 선정 운영

<input type="checkbox"/> 완료구분	입기내 <input checked="" type="checkbox"/> 입기후 <input type="checkbox"/>	<input type="checkbox"/> 추진구분	신규 <input checked="" type="checkbox"/> 계속 <input type="checkbox"/>	<input type="checkbox"/> 예산구분	예산 <input checked="" type="checkbox"/> 비예산 <input type="checkbox"/>	<input type="checkbox"/> 재원구분	국비 <input type="checkbox"/> 도비 <input checked="" type="checkbox"/> 시군비 <input checked="" type="checkbox"/> 기타 <input type="checkbox"/>
-------------------------------	---	-------------------------------	---	-------------------------------	--	-------------------------------	---

□ 실천목표 : 입기 내 완료

구 분	입 기 내					입기이후
	2022년	2023년	2024년	2025년	2026년	
목표치	- 계획수립	- 등산명소 50선 선정 용역 추진 - 숲길정비추진 (65km, 20억 원)	- 등산명소 50선 운영·홍보 - 숲길정비추진 (65km, 20억 원)	- 등산명소 50선 운영·홍보 - 숲길정비추진 (65km, 20억 원)	- 등산명소 50선 운영·홍보 - 숲길정비추진 (65km, 20억 원)	

□ 사업개요

- 사업기간 : 2022 ~ 2026년(5년간)
- 총사업비 : 80억 원(도비 52, 시·군비 28)
- 사업위치 : 18개 시·군(734개 노선, 2,787km)
- 사업내용 : 핵심 등산명소 50선 선정 및 숲길 정비사업 추진
 - 등산명소 50선 선정 → 지역 관광 프로그램 연계 상품화
 - 숲길 정비사업 추진 → 총 260km 추진 * 매년 65km

□ 재원조달 및 투자계획

(단위 : 백만 원)

구 분	총사업비	연 도 별 투 자 액						입기이후
		기투자	2022년	2023년	2024년	2025년	2026년	
계	8,000			2,000	2,000	2,000	2,000	
도 비	5,200			1,300	1,300	1,300	1,300	
시군비	2,800			700	700	700	700	

□ 실천계획

- 강원도 등산 명소 50선 선정 운영 추진계획 수립 : '22. 8월
- 기본계획수립 용역(50선 선정 및 관광상품화) 추진 : '23. 3~10월
- 숲길 정비사업 추진 : '23. 1. ~ '26. 12월
 - 선정된 등산명소 50선 위주로 집중 정비 및 관광자원화 추진
 - '26년 까지 8,000백만 원 투자 : ('23년) 65km, 2,000백만 원 → ('26) 260km, 8,000백만 원

<연도별 세부추진계획>

연도별		추진내용
기추진		
임기내	'22	○ 강원도 등산 명소 50선 선정 운영 추진계획 수립
	'23	○ 기본계획 수립 용역(50선 선정 및 관광상품화) 추진 ○ 숲길 정비사업 추진(65km, 2,000백만 원)
	'24	○ 등산 명소 50선 운영 및 홍보 ○ 숲길 정비사업 추진(65km, 2,000백만 원)
	'25	○ 등산 명소 50선 운영 및 홍보 ○ 숲길 정비사업 추진(65km, 2,000백만 원)
	'26	○ 등산 명소 50선 운영 및 홍보 ○ 숲길 정비사업 추진(65km, 2,000백만 원)
임기 이후		

부서명 : 산림환경국 산림소득과 담당자 : 김 세 은(행3137)

공약구분

2-35. 캠핑장 등 국민여가지대 조성

완료구분	임기내 ■ 임기후 □	추진구분	신규 □ 계속 ■	예산구분	예산 ■ 비예산 □	재원구분	국비 ■ 도비 ■ 시군비 ■ 기타 □
-------------	----------------	-------------	--------------	-------------	---------------	-------------	-------------------------------

실천목표 : 임기 내 완료

구 분	임 기 내					임기이후
	2022년	2023년	2024년	2025년	2026년	
목표치	- 등록야영장 (22개소) 대상 지원	- 문체부 공모 사업확보 (30개소) - 야영장 운영개선 및 활성화 (8개소)	- 문체부 공모 사업확보 (30개소) - 야영장 운영개선 및 활성화 (8개소)	- 문체부 공모 사업확보 (35개소) - 야영장 운영개선 및 활성화 (10개소)	- 문체부 공모 사업확보 (35개소) - 야영장 운영개선 및 활성화 (10개소)	

사업개요

- 추진목적 : 캠핑수요 증가에 따른 시설 확충 및 노후시설 개선
- 사업내용 : 등록야영장 안전·위생시설 개보수 지원
 - 문체부 계획에 따라 공모사업으로 추진('15년 ~ 계속)
- 사업위치 : 강원도 전역 * 도내 등록야영장 579개소 ('21. 12. 31. 기준)
- 주관·전담 : 문화체육관광부·강원도·시군
- 지원규모 : 78.3억 원(국비 44.4, 도비 2.2, 시군비 31.7)

※ 보조율 : 공공야영장(국 40%,도 18%,시 42%), 민간야영장(국 40%, 시군 30%, 자부담 30%)

재원조달 및 투자계획

(단위 : 억 원)

구 분	총사업비	연 도 별 투 자 액						
		기투자	2022년	2023년	2024년	2025년	2026년	임기이후
계	78.3	48.8	3.5	5.8	5.8	7.2	7.2	0
국 비	44.4	28	2	3.2	3.2	4	4	-
도 비	2.2	1.4		0.2	0.2	0.2	0.2	-
시군비	31.7	19.4	1.5	2.4	2.4	3	3	-

□ 실천계획

- 등록야영장 안전·위생시설개선 문체부 공모 진행 : 매년 초
- 도내 캠핑 수요 고려 등록야영장 시설개선 지속 추진 및 확대 건의
 - '26년까지 야영장 약 200개소에 대해 지원 추진 예정 (야영장 연평균 증가율 7.5% 반영)

<연도별 세부추진계획>

연도별	추진내용	
기추진	<ul style="list-style-type: none"> ○ ('15년~'21년) 도내 등록야영장 579개소 중 202개소 지원 ○ (기투자) 총 48.8억 원 (국 28, 도 1.4, 시군 19.4) 	
임기내	'22	<ul style="list-style-type: none"> ○ 문체부 공모사업 지원 확정(22개소) 및 보조금 교부 완료(22. 9월) ○ 사업 추진(22. 9월~12월), 보조사업비 정산(23. 1월~2월) ○ 야영장 운영개선 및 활성화(도비 보조) 23년 당초예산 미반영
	'23	<ul style="list-style-type: none"> ○ 등록야영장 국비 지원 사업 공모 추진(23. 1월) : 30개소(목표) ○ 야영장 운영개선 및 활성화(도비 보조) 추경요구(23. 4월): 8개소(목표) ○ 문체부 공모 및 야영장 운영개선 지원 사업자 최종 선정(23. 3월~4월) ○ 보조금 교부(23. 6월), 사업 추진 (23. 6월~12월)
	'24	<ul style="list-style-type: none"> ○ 등록야영장 국비 지원 사업 공모 추진(24. 1월) : 30개소(목표) ○ 야영장 운영개선 및 활성화 사업 공모(24. 2월) : 8개소(목표) ○ 문체부 공모 및 야영장 운영개선 지원 사업자 최종 선정(24. 3월~4월) ○ 보조금 교부(24. 6월), 사업 추진 (24. 6월~12월)
	'25	<ul style="list-style-type: none"> ○ 등록야영장 국비 지원 사업 공모 추진(25. 1월) : 35개소(목표) ○ 야영장 운영개선 및 활성화 사업 공모(25. 2월) : 10개소(목표) ○ 문체부 공모 및 야영장 운영개선 지원 사업자 최종 선정(25. 3월~4월) ○ 보조금 교부(25. 6월), 사업 추진 (25. 6월~12월)
	'26	<ul style="list-style-type: none"> ○ 등록야영장 국비 지원 사업 공모 추진(26. 1월) : 35개소(목표) ○ 야영장 운영개선 및 활성화 사업 공모(26. 2월) : 10개소(목표) ○ 문체부 공모 및 야영장 운영개선 지원 사업자 최종 선정(26. 3월~4월) ○ 보조금 교부(26. 6월), 사업 추진 (26. 6월~12월)
임기 이후		

부서명 : 문화관광국 관광정책과 담당자 : 전 인 환(행3294)

2-36. 강원 산림레포츠공원 조성

<input type="checkbox"/> 완료구분	임기내 ■ 임기후 □	<input type="checkbox"/> 추진구분	신규 ■ 계속 □	<input type="checkbox"/> 예산구분	예산 ■ 비예산 □	<input type="checkbox"/> 재원구분	국비 ■ 도비 ■ 시군비 □ 기타 □
-------------------------------	----------------	-------------------------------	--------------	-------------------------------	---------------	-------------------------------	-------------------------------

실천목표 : 임기 내 완료

구 분	임 기 내					임기이후
	2022년	2023년	2024년	2025년	2026년	
목표치	-	- 기본구상 및 타당성 조사 용역 - 투자심사 이행	- 실시설계용역 - 청소년수련지구 지정 변경	- 조성공사 (1년차)	- 조성공사 (2년차)	

사업개요

- 사업기간 : 2023년 ~ 2026년
- 위 치 : 고성군 토성면 인흥리 714-2 일원(강원세계잼버리수련장 일원)
- 추진주체 : 강원도
- 총사업비 : 460억 원(국비 230, 도비 230)
- 사업내용 : 어드벤처 파크, 쥘라인, 야영장, 트리탑로드 등 체험시설 조성

재원조달 및 투자계획

(단위 : 백만 원)

구 분	총사업비	연 도 별 투 자 액						임기이후
		기투자	2022년	2023년	2024년	2025년	2026년	
계	46,000	-	-	80	1,000	20,000	24,920	
국 비	23,000	-	-	-	500	10,000	12,500	
도 비	23,000	-	-	80	500	10,000	12,420	

실천계획

- 기본구상 및 타당성 조사 연구용역, 투자심사 이행 : '23년
- 기본 및 실시설계 용역 : '24년
- 도시·군관리계획 및 청소년수련지구 지정 변경 : '24년
- 강원 산림레포츠공원 조성공사 착공 : '25년 ~ '26년

<연도별 세부추진계획>

연도별	추진내용
기추진	
임기내	'22 ○ 기본구상 및 타당성 조사 용역 정책연구용역 심의 완료
	'23 ○ 기본구상 및 타당성 조사 용역, 투자심사 이행
	'24 ○ 기본 및 실시설계 용역 ○ 도시·군관리계획 및 청소년수련지구 지정 변경
	'25 ○ 강원 산림레포츠공원 조성공사 착공(1년차)
	'26 ○ 강원 산림레포츠공원 조성공사 준공(2년차)
임기 이후	○ 강원 산림레포츠공원 운영

부서명 : 산림환경국 산림소득과 담당자 : 윤 영 철(행3792)

2-37. '강원기업지원 현장전략회의' 운영

<input checked="" type="checkbox"/> 완료구분	임기내 <input checked="" type="checkbox"/> 임기후 <input type="checkbox"/>	<input checked="" type="checkbox"/> 추진구분	신규 <input checked="" type="checkbox"/> 계속 <input type="checkbox"/>	<input type="checkbox"/> 예산구분	예산 <input type="checkbox"/> 비예산 <input checked="" type="checkbox"/>	<input type="checkbox"/> 재원구분	국비 <input type="checkbox"/> 도비 <input type="checkbox"/> 시군비 <input type="checkbox"/> 기타 <input type="checkbox"/>
--	---	--	---	-------------------------------	--	-------------------------------	---

실천목표 : 임기 내 완료

구 분	임 기 내					임기이후
	2022년	2023년	2024년	2025년	2026년	
목표치	- 계획수립	- 총4회 운영 (4개 권역 분기별 1회)	- 총4회 운영 (4개 권역 분기별 1회)	- 총4회 운영 (4개 권역 분기별 1회)	- 총4회 운영 (4개 권역 분기별 1회)	총4회 운영 (4개 권역 분기별 1회)

사업개요

- 주 재 : 도지사 또는 경제부지사, 경제국장(논의 사안에 따라 탄력적 운영)
- 시 기 : 분기별 1회
- 장 소 : 4개 권역(춘천권/원주권/강릉권/폐광지역권) 순회
- 주요내용 : 도 부서 및 시군, 유관기관 참석 민관합동 회의
 - 자금·판로·수출·인력 등 애로사항 청취 및 논의 등
- 참석대상 : 건의사항 소관 도 국장, 시장·군수, 유관기관, 기업
 - (도) 기업 관련 업무 소관 국장
 - (시군) 시장·군수
 - (유관기관) 강원중소벤처기업청, 강원고용노동청, 강원지방조달청, 중소기업진흥공단 강원지역본부, 신용보증기금, 기술보증기금, 한국무역협회, 한국은행, 강원도경제진흥원, 강원TP, 강원신용보증재단, 중기중앙회 등
 - (기업체) 중견·중소기업 대표

실천계획

- 강원기업지원 현장전략회의 운영 계획 수립 : '22.11.4.
- 애로사항 접수 및 검토 : '23. 1월 ~ 2월
- 제1차 현장전략회의 개최 : '23. 3월

<연도별 세부추진계획>

연도별		추진내용
기추진		
임 기 내	'22	「강원기업지원 현장전략회의」 운영 계획 수립
	'23	총4회 운영(분기별 1회)
	'24	총4회 운영(분기별 1회)
	'25	총4회 운영(분기별 1회)
	'26	총4회 운영(분기별 1회)
임기 이후		총4회 운영(분기별 1회)

부서명 : 경제국 기업지원과 담당자 : 박혜영(2753)

2-38. 저신용 중소기업 특례보증 한도액 확대

<input type="checkbox"/> 완료구분	임기내 <input checked="" type="checkbox"/> 임기후 <input type="checkbox"/>	<input type="checkbox"/> 추진구분	신규 <input type="checkbox"/> 계속 <input checked="" type="checkbox"/>	<input type="checkbox"/> 예산구분	예산 <input checked="" type="checkbox"/> 비예산 <input type="checkbox"/>	<input type="checkbox"/> 재원구분	국비 <input type="checkbox"/> 도비 <input checked="" type="checkbox"/> 시군비 <input type="checkbox"/> 기타 <input type="checkbox"/>
-------------------------------	--	-------------------------------	--	-------------------------------	---	-------------------------------	---

실천목표 : 임기 내 완료

구 분	임 기 내					임기이후
	2022년	2023년	2024년	2025년	2026년	
목표치	- 특례보증 변경사항		- 저신용 중소기업 * 총 100억 원		- 저신용 중소기업 * 총 100억 원	

사업개요

- 지원시기 : 연중지속(~ 한도달성까지)
- 지원대상 : 기술력(특허, 실용신안 등) 보유기업, 매출감소(10% 이상) 기업, 고금리(연 10% 이상) 이용기업
- 지원내용 : 특례보증 및 보증료율 우대 등
 - 1억 원 대출한도, 기술력 보유기업 대상 총 보증한도 4억 원 특례보증
 - 보증료율(일반 1.2% → 0.8%) 및 보증비율(90~95% → 95% 고정) 우대지원
- 지원규모 : 100억 원
 - 재원 : 도 중소기업육성기금 20억 원 출연 ※ 출연금 5배수 보증

재원조달 및 투자계획

(단위 : 백만 원)

구 분	총사업비	기투자	연 도 별 투 자 액					임기이후
			2022년	2023년	2024년	2025년	2026년	
계	6,000	2,000	-	-	2,000	-	2,000	-
도 비	6,000	2,000	-	-	2,000	-	2,000	-

추진상황

- 저신용 중소기업 특례보증 지원 개선계획 수립 : '22. 8월
 - 업무협약(도 ↔ 금융기관) : '22. 9월
 - 보증지침 개정(강원신보) : '22. 10월
 - 저신용 중소기업 특례보증 지원 개선계획 시행 : '22. 10월
 - (보증한도 확대) 기술력 보유기업 대상 총 보증한도 2억 원 → 4억 원
 - (보증비율 상향) 90~95% → 95%
- * 49개 업체 총 25.6억 원 보증지원(12. 26. 기준)

□ 실천계획

- 저신용 중소기업 특례보증 지원 개선계획에 따른 이행상황 관리 : 계속

<연도별 세부추진계획>

연도별		추진내용
기추진		- 도입('21.1월) → 1차 변경('21.4월 / 요건 완화, 협약 금융기관 확대) → 2차 변경('22.1월 / 보증료율 할인, 보증한도 및 보증비율 확대, 협약 금융기관 확대)
임기내	'22	- 보증한도 및 보증비율 확대 시행(10. 31.)
	'23	- 보증 지원
	'24	- 보증 지원 (* 사업수요 등을 감안하여 추가출연 검토)
	'25	- 보증 지원
	'26	- 보증 지원 (* 사업수요 등을 감안하여 추가출연 검토)
임기 이후		- 보증 지원

부서명 : 경제국 기업지원과 담당자 : 김 덕 중(행2757)

2-39. 중소기업 융자금 확대 및 이자부담 경감

<input type="checkbox"/> 완료구분	입기내 <input checked="" type="checkbox"/>	<input type="checkbox"/> 추진구분	신규 <input type="checkbox"/>	<input type="checkbox"/> 예산구분	예산 <input checked="" type="checkbox"/>	<input type="checkbox"/> 재원구분	국비 <input type="checkbox"/>
	입기후 <input type="checkbox"/>		계속 <input checked="" type="checkbox"/>		비예산 <input type="checkbox"/>		도비 <input checked="" type="checkbox"/>
							시군비 <input type="checkbox"/>
							기타 <input type="checkbox"/>

실천목표 : 입기 내 완료

구 분	임 기 내					입기이후
	2022년	2023년	2024년	2025년	2026년	
목표치	지원계획 수립	자금규모 3,500억 원	자금규모 4,000억 원	자금규모 4,500억 원	자금규모 5,000억 원	자금규모 5,000억 원

사업개요

- 지원시기 : 연중 지속(~ 자금소진까지)
- 지원대상 : 도내 소재 중소기업 및 관련조합·단체
- 지원내용 : 이차보전 등 저금리 융자지원
- 지원규모 : 5,000억 원 ※ 단계적 지원규모 확대 추진

재원조달 및 투자계획

(단위 : 백만 원)

구 분	총사업비	연 도 별 투 자 액						입기이후
		기투자 (최근 10년)	2022년	2023년	2024년	2025년	2026년	
계	289,877	128,381	19,447	21,838	23,732	27,650	32,633	36,196
도 비	289,877	128,381	19,447	21,838	23,732	27,650	32,633	36,196

실천계획

- 2023년 강원도 중소기업 육성자금 지원계획 수립: '22. 12. 26.
 - 특수목적자금 내 육아유연근무지원자금 신설, 상환유예 한시 추가 운영 등
 - ※ 육아 재택·시간선택 근무제도 활용기업지원 항목신설: 특수목적자금 250억 원 중 20억 원 할당
 - ※ '23. 1~6월 중 자금상환 도래 대출 건, 신청 시 사유 검토하여 6개월 상환유예
- 자금수요 등을 감안하여 단계적 자금규모 확대
 - 2,700억('22) → 3,500억('23) → 4,000억('24) → 4,500억('25) → 5,000억('26)
 - ※ 12개 협약은행, 중기중앙회 강원지역본부 및 강원도경제진흥원 등 자금추천 관련기관 협의

- 2023년 강원도 중소기업 육성자금 지원 변경계획 수립 검토: '23. 상반기
 - 용자수요 및 경제 여건 등 감안, 하반기 한시적 상향 운영 방안 검토
 - 경영안정자금 우대조건 기업 추가(신설), 기존기업 우대조건 하향 검토
 - 기준금리 지속 상승시 한시적 추가 이차보전 검토

<연도별 세부추진계획>

연도별	추진내용	
기추진		
임 기 내	'22	2023년 강원도 중소기업 육성자금 지원계획 수립·시행(10월~12월)
	'23	지원규모 : 3,500억 원
	'24	지원규모 : 4,000억 원
	'25	지원규모 : 4,500억 원
	'26	지원규모 : 5,000억 원
임기 이후	지원규모 : 5,000억 원	

부서명 : 경제국 기업지원과 담당자 : 김 덕 중(행2757)

2-40. 소상공인 경영안정자금 확대 조성

<input type="checkbox"/> 완료구분	임기내 <input checked="" type="checkbox"/> 임기후 <input type="checkbox"/>	<input type="checkbox"/> 추진구분	신규 <input type="checkbox"/> 계속 <input checked="" type="checkbox"/>	<input type="checkbox"/> 예산구분	예산 <input checked="" type="checkbox"/> 비예산 <input type="checkbox"/>	<input type="checkbox"/> 재원구분	국비 <input type="checkbox"/> 도비 <input checked="" type="checkbox"/> 시군비 <input type="checkbox"/> 기타 <input type="checkbox"/>
-------------------------------	--	-------------------------------	--	-------------------------------	---	-------------------------------	---

실천목표 : 임기 내 완료

구 분	임 기 내					임기이후
	2022년	2023년	2024년	2025년	2026년	
목표치	- 은행권 추가 출연 및 신규참여 은행 협약	- 2천억 자금조성 - 이차보전 및 보증수수료 지원 * 총 97억 원	- 2천억 자금조성 - 이차보전 및 보증수수료 지원 * 총 111억 원	- 2천억 자금조성 - 이차보전 및 보증수수료 지원 * 총 117억 원	- 2천억 자금조성 - 이차보전 및 보증수수료 지원 * 총 117억 원	지속추진 * 총117억원

사업개요

- 지원시기 : 2023년 ~ 2026년
- 지원대상 : 도내 소상공인*(개인사업자) ※ 유흥·향락·도박·투기 등 보증제한업종 제외
* 상시근로자 5인 미만, 제조·건설·운수·광업은 10인 미만
- 자금규모 : 2,000억 원(시중 은행 출연 등)
- 지원내용 : 업체당 5천만 원, 5년, 이차보전 2% 2년간, 보증수수료(0.8%)지원
- 보증한도 : 1업체당 2억 원(기존 1억 원) * 중도상환수수료 면제
- 취급시점 : '23. 2월 ~ 자금소진 시까지

재원조달 및 투자계획

(단위 : 백만 원)

구 분	총사업비	연 도 별 투 자 액						
		기투자	2022년	2023년	2024년	2025년	2026년	임기이후
계	75,660	15,000	4,760	9,700	11,100	11,700	11,700	11,700
도 비	75,660	15,000	4,760	9,700	11,100	11,700	11,700	11,700

□ 실천계획

- 소상공인 자금지원 확대를 위한 도 및 신보·은행 회의 개최 : '22. 8월
- 소상공인 경영안정자금 확대계획 수립 : '22. 9월
- 변경된 공약이행계획(자금조성 2,000억 원)에 따라 자원 확보 지속 추진
 - 기출연 금융기관에 민선8기 공약사업임을 강조, 현 출연금의 2~3배 규모로 확대 지속 요구(은행별 본사 출연금액 결정, '23.1월 말)
- '23년 소상공인 경영안정자금 이차보전 지원사업 예산 편성(97억 원) : '22. 12월
- 신규 자금지원에 대한 업무협약 체결 : '23. 1월
 - 협약대상 : 도 ↔ 강원신보 ↔ 금융기관
- 이차보전 신청·접수 및 이차보전금 분기별 지급 : '23. 2월~

<연도별 세부추진계획>

연도별	추진내용
기추진	- 소상공인 경영안정자금 확대계획 수립 : '22.9월
임기내	'22 - 은행출연금 확대 및 신규 참여 은행 발굴 : '22.9월~
	'23 - 소상공인 경영안정자금 2천억 용자 및 이차보전 지원
	'24 - 소상공인 경영안정자금 2천억 용자 및 이차보전 지원
	'25 - 소상공인 경영안정자금 2천억 용자 및 이차보전 지원
	'26 - 소상공인 경영안정자금 2천억 용자 및 이차보전 지원
임기 이후	- 소상공인 경영안정자금 용자 및 이차보전 지속 추진

부서명 : 경제국 경제정책과 담당자 : 김 기 혜(행3212)

공약구분

2-41. 자영업자 손실 전액 보상

<input type="checkbox"/> 완료구분	임기내 <input checked="" type="checkbox"/>	<input type="checkbox"/> 추진구분	신규 <input type="checkbox"/>	<input type="checkbox"/> 예산구분	예산 <input checked="" type="checkbox"/>	<input type="checkbox"/> 재원구분	국비 <input checked="" type="checkbox"/>
	임기후 <input type="checkbox"/>		계속 <input checked="" type="checkbox"/>		비예산 <input type="checkbox"/>		도비 <input checked="" type="checkbox"/>
							시군비 <input type="checkbox"/>
							기타 <input type="checkbox"/>

실천목표 : 임기 내 완료(2022년도 완료)

구 분	임 기 내					임기이후
	2022년	2023년	2024년	2025년	2026년	
목표치	- 정부 및 도지원을 통해 보상완료					

사업개요

- 지원시기 : 2022년
- 지원대상 : 도내 소상공인
- 지원내용 : 방역조치 및 사회적거리두기로 인한 피해 소상공인 손실보상

재원조달 및 투자계획

(단위 : 백만 원)

구 분	총사업비	연 도 별 투 자 액						임기이후
		기투자	2022년	2023년	2024년	2025년	2026년	
계	2,101,100	845,000	1,256,100	0	0	0	0	0
국 비	1,707,100	605,000	1,102,100	0	0	0	0	0
도 비	394,000	240,000	154,000	0	0	0	0	0
시군비	0	0	0	0	0	0	0	0
기 타	0	0	0	0	0	0	0	0

□ 실천계획

- 도내 소상공인 손실규모(1조 6,700억 원) 보상 추진 완료(2022년도 완료)

<p>【 정부 및 강원도 지원실적('22. 10월 현재)】</p> <ul style="list-style-type: none"> • 정부 지원실적 <ul style="list-style-type: none"> - 현금지원 : 7개 사업, 총 1조 7,071억 원, 724,832개소(누적) 지원 • 강원도 지원실적 <ul style="list-style-type: none"> - 현금지원 : 2개사업, 289.6억 원, 71,004개소 지원 - 금융지원 : 2개사업, 3,650억 원 융자지원, 11,503개소(3년간)

<연도별 세부추진계획>

연도별	추진내용
기추진	<ul style="list-style-type: none"> ○ 도내 소상공인 손실규모(1조 6,700억 원) 보상 추진 완료 • 정부 지원실적 <ul style="list-style-type: none"> - 현금지원 : 7개 사업, 총 1조 7,071억 원, 724,832개소(누적) 지원 • 강원도 지원실적 <ul style="list-style-type: none"> - 현금지원 : 2개사업, 289.6억 원, 71,004개소 지원 - 금융지원 : 2개사업, 3,650억 원 융자지원, 11,503개소(3년간)
임기내	-
	-
	-
	-
	-
임기 이후	-

부서명 : 경제국 경제정책과 담당자 : 김 기 혜(행3212)

2-42. 전통시장을 관광명소로 육성

1 개별관광객 중심의 사군 시티투어 버스 방문 기본코스로 사군 관내 전통시장을 필수적으로 반영

<input type="checkbox"/> 완료구분	입기내 <input checked="" type="checkbox"/> 입기후 <input type="checkbox"/>	<input type="checkbox"/> 추진구분	신규 <input checked="" type="checkbox"/> 계속 <input type="checkbox"/>	<input type="checkbox"/> 예산구분	예산 <input checked="" type="checkbox"/> 비예산 <input type="checkbox"/>	<input type="checkbox"/> 재원구분	국비 <input type="checkbox"/> 도비 <input checked="" type="checkbox"/> 시군비 <input checked="" type="checkbox"/> 기타 <input type="checkbox"/>
-------------------------------	---	-------------------------------	---	-------------------------------	--	-------------------------------	---

실천목표 : 입기 내 완료

구 분	임 기 내					입기이후
	2022년	2023년	2024년	2025년	2026년	
목표치	- 사군 수요조사	- 사군 시티투어 버스운영 (5개 시·군)	- 사군 시티투어 버스운영 (10개 시·군)	- 사군 시티투어 버스운영 (18개 시·군)	- 사군 시티투어 버스운영 (18개 시·군)	

사업개요

- 사업기간 : 2023년 ~ 계속
- 사업내용 : 전통시장 연계 시티투어버스 운영
 - 시·군별 시티투어버스 코스에 전통시장을 필수 포함 운영

재원조달 및 투자계획

(단위 : 백만 원)

구 분	총사업비	연 도 별 투 자 액						입기이후
		기투자	2022년	2023년	2024년	2025년	2026년	
계	3,060	-	-	300	600	1,080	1,080	-
도 비	654	-	-	150	180	324	-	-
시군비	2,406	-	-	150	420	756	1,080	-

※ 연도별 보조비율: ('23년) 도 50%, 시군 50% / ('24년~'25년) 도 30%, 시군 70% / ('26년) 시군 100%

실천계획

- 사업공모(5개 시·군) 및 전통시장 포함 시티투어버스 노선 개선('23년)
- 시범운영 후 사업 대상지역 점진적 확대('24년 10개 시·군, '25년 이후 18개 시·군)

<연도별 세부추진계획>

연도별		추진내용
기추진		
임기내	'22	- 시군 수요조사
	'23	- 시·군별 전통시장 연계형 시티투어버스 시범 추진(공모사업) · 5개 시·군 전통시장 연계형 시티투어버스 운영
	'24	- 시범운영 결과 분석 및 문제점 보완 후 10개 시·군 확대 추진 · 10개 시·군 전통시장 연계형 시티투어버스 운영
	'25	- 18개 시·군 확대 추진 · 18개 시·군 전통시장 연계형 시티투어버스 운영
	'26	- 18개 시·군 자체사업으로 추진
임기 이후		- 18개 시군 자체사업으로 추진

부서명 : 문화관광국 관광정책과 담당자 : 윤 태 희(행2773)

2] 단체관광객 중심의 '여행사 패키지여행상품'에 도내 전통 시장 1개소 이상 적극 반영

완료구분	임기내 ■	추진구분	신규 □	예산구분	예산 ■	재원구분	국비 □
	임기후 □		계속 ■		비예산 □		도비 ■
							시군비 □
							기타 □

□ 실천목표 : 임기 내 완료

구 분	임 기 내					임기이후
	2022년	2023년	2024년	2025년	2026년	
목표치	- 국내 전담여행사 지원기준 변경 검토	- 국내 전담여행사 전통시장 패키지 상품화 지원	- 국내 전담여행사 전통시장 패키지 상품화 지원	- 시군·업계 자체 추진 (시군별 전통시장 1개소 이상 운영)	- 시군·업계 자체 추진 (시군별 전통시장 1개소 이상 운영)	

※ 단계별 추진 : (초기) 도 국내 전담여행사 통한 시범 운영 → (정착) 시군·업계 자체 추진

□ 사업개요

- 사업기간 : 2023년 ~ 계속
- 사업내용
 - 도가 운영하는 국내 전담여행사를 통한 시장별(5일장, 관광시장 등) 특성에 맞는 전통시장 패키지 상품화
 - 전통시장 문화행사 등과 단체관광객 상품 연계를 통한 모객 확대

□ 재원조달 및 투자계획

(단위 : 백만 원)

구 분	총사업비	연 도 별 투 자 액						
		기투자	2022년	2023년	2024년	2025년	2026년	임기이후
계	2,679	1,406	475	399	399	-	-	-
도 비	2,679	1,406	475	399	399	-	-	-

□ 실천계획

- 단체관광객 유치 국내 전담여행사 지원 기준에 전통시장 포함 개선('23년)
 - 「전통시장 연계 패키지」 필수 구성
- 전통시장 연계 프로그램 실적 분석·평가 후 단계적 확대

<연도별 세부추진계획>

연도별	추진내용	
기추진	- 국내 전담여행사 단체관광상품 개발·운영 및 모객 인센티브 지원	
임기내	'22	- 국내 전담여행사 단체관광 모객 지원기준에 전통시장 필수 포함 개선 검토
	'23	- 국내 전담여행사 전통시장 필수 패키지 상품화 및 모객 인센티브 지원
	'24	- 국내 전담여행사 전통시장 필수 패키지 상품화 및 모객 인센티브 지원
	'25	- 시군·업계 자체사업으로 추진
	'26	- 시군·업계 자체사업으로 추진
임기 이후	- 시군·업계 자체사업으로 추진	

부서명 : 문화관광국 관광정책과 담당자 : 윤 태 희(행2773)

3 전통시장 야시장 개설 수 확대

<input type="checkbox"/> 완료구분	입기내 ■ 입기후 □	<input type="checkbox"/> 추진구분	신규 □ 계속 ■	<input type="checkbox"/> 예산구분	예산 ■ 비예산 □	<input type="checkbox"/> 재원구분	국비 □ 도비 ■ 시군비 ■ 기타 ■
-------------------------------	----------------	-------------------------------	--------------	-------------------------------	---------------	-------------------------------	-------------------------------

실천목표 : 입기 내 완료

구 분	임 기 내					입기이후
	2022년	2023년	2024년	2025년	2026년	
목표치	- 야시장 대상지 공모·선정	- 신규조성 3개소 - 활성화 6개소	- 신규조성 3개소 - 활성화 6개소	- 신규조성 3개소 - 활성화 6개소	- 신규조성 3개소 - 활성화 6개소	지속추진

사업개요

- 지원시기 : 2023년 ~ 2026년
- 지원대상 : 도내 63개소 전통시장
- 지원내용 : 4년간 총 12개 야시장(매년 3개소) 신규 조성 및 기존 야시장 활성화
 - 신규 조성 : 매년 3개소 선정·운영 및 개소당 2년간 총 4억 원 지원
 - 기존 활성화 : 매년 6개소 선정·운영 및 개소당 연간 50백만 원 지원

재원조달 및 투자계획

(단위 : 백만 원)

구 분	총사업비	연 도 별 투 자 액						
		기투자	2022년	2023년	2024년	2025년	2026년	입기이후
계	7,300	-	1,000	900	1,500	1,500	1,500	900
국 비	-	-	-	-	-	-	-	-
도 비	2,490	-	600	270	450	450	450	270
시군비	4,785	-	375	630	1,050	1,050	1,050	630
기 타	25	-	25	-	-	-	-	-

실천계획

- 강원도 야시장 사업 컨설팅 용역 : '22. 12월 ~ '23. 2월
 - 야시장 운영 현황 자료 분석(1월초) 및 야시장 운영 기본방향·실행계획 수립(2월까지)
- 주말야시장 대상지 공모·선정(신규 3개소, 활성화 6개소) : '23. 1월 ~ '23. 2월
- 야시장별 세부운영계획 수립 및 시설조성·운영자 모집, 상인교육 : '23. 3월 ~ 5월
- 지원비율 조정(상인회 자부담 제로화)을 통해 사업 신청 활성화 도모
- 주말야시장 운영 : 5월 ~ 10월 중 주말(금·토) 집중 운영

<연도별 세부추진계획>

연도별		추진내용
기추진		도내 전통시장 내 야시장 16개 조성 및 운영
임기내	'22	- '22년 주말야시장 3개소 운영 : '22. 6월~11월 - '23년 '주말야시장 대상지 사업계획 수립 및 공모·선정 : '22. 12월~'23. 2월
	'23	- '23년 주말야시장 운영 : '23. 5월~10월 · 신규 3개소('23~'24 운영), 활성화 6개소 - '24년 주말야시장 대상지 공모·선정 : '23. 12월
	'24	- '24년 주말야시장 운영 : '24. 5월~10월 · 신규 3개소('24~'25 운영), 활성화 6개소 - '25년 주말야시장 대상지 공모·선정 : '24. 12월
	'25	- '25년 주말야시장 운영 : '25. 5월~10월 · 신규 3개소('25~'26 운영), 활성화 6개소 - '26년 주말야시장 대상지 공모·선정 : '25. 12월
	'26	- '26년 주말야시장 운영 : '26. 5월~10월 · 신규 3개소('26~'27 운영), 활성화 6개소
임기 이후		야시장 신규조성·활성화 지속 추진

부서명 : 경제국 경제정책과 담당자 : 강 인 경(행3223)

4 전통시장 지킴이 지원

<input type="checkbox"/> 완료구분	임기내 <input checked="" type="checkbox"/> 임기후 <input type="checkbox"/>	<input type="checkbox"/> 추진구분	신규 <input type="checkbox"/> 계속 <input checked="" type="checkbox"/>	<input type="checkbox"/> 예산구분	예산 <input checked="" type="checkbox"/> 비예산 <input type="checkbox"/>	<input type="checkbox"/> 재원구분	국비 <input type="checkbox"/> 도비 <input checked="" type="checkbox"/> 시군비 <input checked="" type="checkbox"/> 기타 <input checked="" type="checkbox"/>
-------------------------------	---	-------------------------------	---	-------------------------------	--	-------------------------------	--

실천목표 : 임기 내 완료

구 분	임 기 내					임기이후
	2022년	2023년	2024년	2025년	2026년	
목표치	- 계획수립 수요인원 파악 (최대 162명)	- 시장별 지킴이 (137명) 연간 32백만 원 지원	- 시장별 지킴이 (137명) 연간 33백만 원 지원	- 시장별 지킴이 (137명) 연간 35백만 원 지원	- 시장별 지킴이 (137명) 연간 37백만 원 지원	전통시장 지킴이 사업 지속추진

사업개요

- 지원시기 : 2022년~계속 * 2023년 이후 지원비율 변경(도 30%, 시군 70%)
- 지원대상 : 18개 시군 63개 전통시장
- 지원내용 : 전통시장 지킴이 사업비 지원
- 지원규모 : 도내 전통시장 지킴이 137명 운영(최대 162명까지 지원 가능)

재원조달 및 투자계획

(단위 : 백만 원)

구 분	총사업비	연 도 별 투 자 액						
		기투자	2022년	2023년	2024년	2025년	2026년	임기이후
계	27,490	-	3,398	4,384	4,521	4,796	5,069	5,322
도 비	7,942	-	714	1,315	1,356	1,439	1,521	1,597
시군비	18,529	-	1,665	3,069	3,165	3,357	3,548	3,725
기 타	1,019	-	1,019	-	-	-	-	-

※ 2023년 기준(137명)으로 산출하였으며 향후 신청 인원에 따라 변동될 수 있음

실천계획

- 전통시장 지킴이 시장별 수요인원 파악 및 시군 의견 검토
 - 상인회 자부담 제로화(30% → 0%), 도·시군 지원비율(30:70) 안내
 - * 지원비율 : (당초) 도 21, 시군 49, 자부담 30 → (변경) 도 30, 시군 70, 자부담 0
- '22년 하반기 사업점검, '23년 지원규모 확정 및 운영계획 통보 : '22. 10월

<연도별 세부추진계획>

연도별		추진내용
기추진		- 전통시장 안전요원 배치 사업비 지원(~'21년) * '22년 전통시장 지킴이 지원사업으로 변경
임기내	'22	- '22년 15개 시군지킴이 115명 사업비 지원
	'23	- 18개 시군 63개 전통시장 지킴이 사업비 지원 - 분기별 자체점검 및 상·하반기 각 1회 도·시군 합동점검
	'24	- 18개 시군 63개 전통시장 지킴이 사업비 지원 - 분기별 자체점검 및 상·하반기 각 1회 도·시군 합동점검
	'25	- 18개 시군 63개 전통시장 지킴이 사업비 지원 - 분기별 자체점검 및 상·하반기 각 1회 도·시군 합동점검
	'26	- 18개 시군 63개 전통시장 지킴이 사업비 지원 - 분기별 자체점검 및 상·하반기 각 1회 도·시군 합동점검
임기 이후		- 전통시장 지킴이 사업 실시 및 평가 후 지속추진

부서명 : 경제국 경제정책과 담당자 : 강 보 선(행2734)

5 전통시장 시설현대화 및 주차편의시설 확충

완료구분	임기내 ■	추진구분	신규 □	예산구분	예산 ■	재원구분	국비 ■
	임기후 □		계속 ■		비예산 □		도비 ■
							시군비 ■
							기타 ■

실천목표 : 임기 내 완료

구 분	임 기 내					임기이후
	2022년	2023년	2024년	2025년	2026년	
목표치	- 시설현대화 18개소, 주차환경개선 6개소 지원	- 시설현대화 18개소 지원 주차환경개선 9개소 지원	- 시설현대화 18개소 지원 주차환경개선 9개소 지원	- 시설현대화 18개소 지원 주차환경개선 9개소 지원	- 시설현대화 18개소 지원 주차환경개선 9개소 지원	- 지속추진

사업개요

① 전통시장·상점가 시설현대화사업(도 주관)

- 지원대상 : 전통시장 및 상점가(골목형상점가 포함)
- 지원조건 : 도 60%, 시군 30~40%, 민간자부담 0~10%
 - ※ 민간 10%(시군 여건에 따라 5%이내 부담 가능) 부담. 단, 지역 사정 등에 따라 지자체와 민간의 분담비율에 대하여 조정이 필요한 경우에는 시장·군수가 조정 가능
- 사업규모 : 현장실태조사 및 예산규모(균특회계)에 따라 확정
 - '22년 추진현황 : 18개 시장, 7,042백만 원(도 4,225, 시군 2,660, 자 157)
 - '23년 추진계획 : 18개 시장, 6,594백만 원(도 3,957, 시군 2,472, 자 165)
- 신청절차 : 전통시장 및 상점가(신청) → 시군(접수·신청) → 도(선정)
- 사업내용 : 공동 이용 시설, 장소 및 기계 등을 설치·개량·보수

② 전통시장·상점가 주차환경개선사업(중기부 주관)

- 지원대상 : 전통시장 및 상점가(골목형상점가 포함)
- 지원조건
 - 공영주차장 조성 및 개량·보수 : 국비 60%, 지방비 40%(도 12%, 시군 28%)
 - 주차장 이용보조 : 국비 60%, 지방비 30%(시군 30%), 민간 10%
- 사업규모
 - '22년 추진현황 : 6개 시장, 7,236백만 원(국 4,341, 도 843, 시군 2,030 자 22)
 - '23년 추진계획 : 9개 시장, 3,452백만 원(국 2,070, 도 380, 시군 973 자 29)
- 신청절차 : 전통시장 및 상점가(신청) → 시군(접수·신청) → 도(심사) → 중기부(선정)
- 사업내용 : 공영주차장 건립 및 개보수, 공공·사설 주차장 이용 보조

□ **재원조달 및 투자계획**

(단위 : 백만 원)

구 분	총사업비	연 도 별 투 자 액						
		기투자	2022년	2023년	2024년	2025년	2026년	임기이후
계	502,539	430,400	14,277	9,462	12,100	12,100	12,100	12,100
국 비	267,711	246,500	4,341	2,070	3,700	3,700	3,700	3,700
도 비	80,753	54,500	5,067	3,986	4,300	4,300	4,300	4,300
시군비	143,202	119,700	4,690	3,212	3,900	3,900	3,900	3,900
기 타	10,873	9,700	179	194	200	200	200	200

□ **실천계획**

○ '23년 전통시장 시설개선사업 예산 편성 : '22. 12월

- 시설현대화 사업 : 12개 시군, 18개 시장

(단위 : 천 원)

합계(A+B)	도비(60%)(A)	시군+자부담(40%)		
		합계(B)	시군	자부담
6,594,190	3,956,514	2,637,676	2,472,820	164,856

- 주차환경개선사업 : 5개 시군, 9개 시장

(단위 : 천 원)

구분	총 사업비	국비	지방비			자부담
			소계	도비	시군비	
3개 사업	3,451,519	2,070,000	1,352,634	379,800	972,834	28,885
공영주차장 건립	2,730,000	1,638,000	1,092,000	327,600	764,400	
공영주차장 개보수	433,000	259,000	174,000	52,200	121,800	-
공공 및 시설 주차장 이용보조	288,519	173,000	86,634	-	86,634	28,885

○ '24년 시설현대화사업 및 주차환경개선사업 공모 추진 : '23. 3월

- 공모사업 조기 실시로 국비(균특회계) 확보 대응 철저

<연도별 세부추진계획>

연도별	추진내용
기추진	- '23년 시설현대화 및 주차환경개선사업 지원대상 선정
임기내	'22 - '23년 시설현대화 및 주차환경개선사업 예산편성
	'23 - '23년 시설현대화 및 주차환경개선사업 추진 및 '24년 지원대상 선정
	'24 - '24년 시설현대화 및 주차환경개선사업 추진 및 '25년 지원대상 선정
	'25 - '25년 시설현대화 및 주차환경개선사업 추진 및 '26년 지원대상 선정
	'26 - '26년 시설현대화 및 주차환경개선사업 추진 및 '27년 지원대상 선정
임기 이후	- 전통시장 시설현대화 및 주차환경개선사업 지속 추진

부서명 : 경제국 경제정책과 담당자 : 김 기 혜(행3212)

공약구분

2-43. 청년 목돈마련을 위한 '디딤돌 2배 적금' 지원

<input type="checkbox"/> 완료구분	입기내 <input checked="" type="checkbox"/>	<input type="checkbox"/> 추진구분	신규 <input checked="" type="checkbox"/>	<input type="checkbox"/> 예산구분	예산 <input checked="" type="checkbox"/>	<input type="checkbox"/> 재원구분	국비 <input type="checkbox"/>
	입기후 <input type="checkbox"/>		계속 <input type="checkbox"/>		비예산 <input type="checkbox"/>		도비 <input checked="" type="checkbox"/>
							시군비 <input checked="" type="checkbox"/>
							기타 <input type="checkbox"/>

실천목표 : 입기 내 완료

구 분	입 기 내					입기이후
	2022년	2023년	2024년	2025년	2026년	
목표치	- 계획수립 및 근거 조례 정비	- 청년 자산형성 지원(1,000명, 월 10만 원씩) * 총 9억 원	- 청년 자산형성 지원(1,100명, 월 10만 원씩) * 총 13.2억 원	- 청년 자산형성 지원(1,200명, 월 10만 원씩) * 총 14.4억 원	- 청년 자산형성 지원(300명, 월 10만 원씩) * 총 6.6억 원	- 청년 자산형성 지원(300명, 월 10만 원씩) * 총 6.6억 원

사업개요

- 지원시기 : 2023년~
- 지원규모 : 1,000명 * (2차년도) 1,000명 + 신규 100명
- 지원대상 : ①~④ 요건을 모두 충족하면서 복지부 지원사업 제외인 자
 - ① 연 령 : 만18~39세 이하(공고일 기준 해당년도)
 - ② 거주지 : 주민등록 기준 강원도 거주
 - ③ 근 로 : 도 소재 사업장에서 근로하거나 창업
 - ④ 소 득 : 기준중위소득 150% 이하
- 지원내용 : ① 청년 자산형성, ② 금융역량강화 지원
 - ① 청년 자산형성 : 매월 20만원(청년 10, 도·시군 10), 3년 만기 적금
· 만기시 최대 720만 원(청년 360 + 도·시군 360) + 예금이자 수령
 - ② 금융역량 강화 : 재무교육, 금융컨설팅 지원(온라인 강의 및 재무상담 등)

재원조달 및 투자계획

(단위 : 백만 원)

구 분	총사업비	연 도 별 투 자 액						
		기투자	2022년	2023년	2024년	2025년	2026년	입기이후
계	4,980	-	-	900	1,320	1,440	660	660
도 비	2,490	-	-	450	660	720	330	330
시군비	2,490	-	-	450	660	720	330	330

□ 실천계획

- 지사님 방침결재 : 2022. 9. 1.
- '23년도 당초예산 반영 : 2022. 10. ~ 11월
- 사회보장제도 신설 협의완료(도→보건복지부) : 2022. 11. 2.
- 청년 디딤돌 2배 적금 시스템(홈페이지) 구축 계획 수립 : 2023. 1.
- 청년 디딤돌 2배 적금 운영지침 수립 : 2023. 1.
- 협력은행 업무협약(도↔협력은행) : 2023. 1.
- 시군 담당자 및 관계자 교육 : 2023. 2.
- 청년 디딤돌 2배 적금 홈페이지 구축 : 2023. 3.
- 신청접수(2023. 3.), 서류심사((2023. 4.), 최종발표(2023. 5.)
- 청년저축 시작 및 매칭금 적립 : 2023. 5. ~

<연도별 세부추진계획>

연도별	추진내용	
기추진		
임기내	'22	청년의 목돈마련을 위한 '디딤돌 2배 적금' 기본계획 수립
	'23	'디딤돌 2배 적금' 지원(1,000명)
	'24	'디딤돌 2배 적금' 지원(1,100명)
	'25	'디딤돌 2배 적금' 지원(1,200명)
	'26	'디딤돌 2배 적금' 지원(300명)
	'27	'디딤돌 2배 적금' 지원(300명)
임기 이후		'디딤돌 2배 적금' 지원(300명)

부서명 : 경제국 일자리과 담당자 : 박 소 연(행2750)

2-44. 청년 취업준비 쿠폰 대폭 확대 지원

<input type="checkbox"/> 완료구분	임기내 <input checked="" type="checkbox"/> 임기후 <input type="checkbox"/>	<input type="checkbox"/> 추진구분	신규 <input type="checkbox"/> 계속 <input checked="" type="checkbox"/>	<input type="checkbox"/> 예산구분	예산 <input checked="" type="checkbox"/> 비예산 <input type="checkbox"/>	<input type="checkbox"/> 재원구분	국비 <input type="checkbox"/> 도비 <input checked="" type="checkbox"/> 시군비 <input checked="" type="checkbox"/> 기타 <input type="checkbox"/>
-------------------------------	--	-------------------------------	--	-------------------------------	---	-------------------------------	--

실천목표 : 임기 내 완료

구 분	임 기 내					임기이후
	2022년	2023년	2024년	2025년	2026년	
목표치	- 사업 추진계획 및 업무처리 지침 수립	- 미취업 청년 (1,000명) 연간 300만 원 지원 * 총 30억 원	- 미취업 청년 (1,000명) 연간 300만 원 지원 * 총 30억 원	- 미취업 청년 (1,000명) 연간 300만 원 지원 * 총 30억 원	- 미취업 청년 (1,000명) 연간 300만 원 지원 * 총 30억 원	- 미취업 청년 (1,000명) 연간 300만 원 지원 * 총 30억 원

사업개요

- 지원시기 : 2023년~
- 지원규모 : 공고일 기준 지원대상 조건을 충족하는 도내 미취업 청년 전체
- 지원대상
 - 신청일 기준 연령별 기준중위 소득*에 해당하는 도내 만 18세~39세 미취업 청년
 - * (만18~34세) 기준중위소득 120% 초과 ~ 180% 이하, (만35~39세) 기준중위소득 180% 이하
- 지원내용 : 1인 최대 300만 원 지원(월 50만 원 × 6개월)
 - (구직활동지원금) 교육비, 도서 구입비, 면접활동비 등 구직활동 관련 포괄적 지원
 - (취·창업성공금) 취·창업에 성공하여 3개월 간 근속 시 50만 원 지원

재원조달 및 투자계획

(단위 : 백만 원)

구 분	총사업비	연 도 별 투 자 액						
		기투자('19~)	2022년	2023년	2024년	2025년	2026년	임기이후
계	30,150	13,200	1,950	3,000	3,000	3,000	3,000	3,000
도 비	19,275	10,800	975	1,500	1,500	1,500	1,500	1,500
시군비	10,875	2,400	975	1,500	1,500	1,500	1,500	1,500

□ 실천계획

- 민선8기 공약사업 내용 변경 지사님 검토 보고 : '22. 12. 13.
- 공약내용 변경(안) 도민배심원 가결 : '22. 12. 23.
- 지원 확대 사항 사회보장제도 변경 협의 완료(도→보건복지부) : '22. 12. 28.
* 보건복지부 사회보장제도 변경 협의서 제출 : 8.29. → 재협의 결정 : 11.23. → 재협의 요청 : 12.26.
- '23년 사업 추진계획 및 업무처리 지침 수립 : '23. 1.
- 참여자 모집공고 및 선발 : '23. 2. ~ 4.
- 참여자별 구직활동지원금 지급 및 참여자별 모니터링 : '23. 5. ~

<연도별 세부추진계획>

연도별		추진내용
기추진		(^{'19}) 1,732명 → (^{'20}) 2,059명 → (^{'21}) 369명 → (^{'21}) 593명 1인당 300만 원(월 50만 원 × 6개월)
임기내	'22	사업 추진계획 및 업무처리 지침 수립
	'23	연 1,000명, 1인당 300만 원(월 50만 원 × 6개월)
	'24	연 1,000명, 1인당 300만 원(월 50만 원 × 6개월)
	'25	연 1,000명, 1인당 300만 원(월 50만 원 × 6개월)
	'26	연 1,000명, 1인당 300만 원(월 50만 원 × 6개월)
임기 이후		연 1,000명, 1인당 300만 원(월 50만 원 × 6개월)

부서명 : 경제국 일자리과 담당자 : 전 하 늘(행4332)

2-45. 도내 청년창업자금 무이자 대출 지원사업

<input type="checkbox"/> 완료구분	임기내 <input checked="" type="checkbox"/> 임기후 <input type="checkbox"/>	<input type="checkbox"/> 추진구분	신규 <input checked="" type="checkbox"/> 계속 <input type="checkbox"/>	<input type="checkbox"/> 예산구분	예산 <input checked="" type="checkbox"/> 비예산 <input type="checkbox"/>	<input type="checkbox"/> 재원구분	국비 <input type="checkbox"/> 도비 <input checked="" type="checkbox"/> 시군비 <input type="checkbox"/> 기타 <input checked="" type="checkbox"/>
-------------------------------	---	-------------------------------	---	-------------------------------	--	-------------------------------	---

실천목표 : 임기 내 완료

구 분	임 기 내					임기 이후
	2022년	2023년	2024년	2025년	2026년	
목표치	- 기본계획 수립	- 도내 예비 및 업력 5년 이내 창업청년200명 대출이자 지원	- 도내 예비 및 업력 5년 이내 창업청년200명 대출이자 지원	- 도내 예비 및 업력 5년 이내 창업청년200명 대출이자 지원	- 도내 예비 및 업력 5년 이내 창업청년200명 대출이자 지원	- 도내 예비 및 업력 5년 이내 창업청년200명 대출이자 지원

사업개요

- 지원시기 : 2023년~2027년
- 지원대상 ※ 아래 조건 모두 충족 시 지원 가능
 - 신청일 기준 주민등록상 주소지와 창업지역이 도내인 청년(18세~39세 이하)
 - 창업예정 및 업력 5년 미만 창업기업
- 지원내용
 - ① 융자지원
 - 융자규모 : 100억 원(출연금의 5배수) ※ 재원(출연20억) : 도비(5억) + 금융기관(15억)
 - 수혜규모 : 200명 이상
 - 대출기간 : 최대 5년
 - 보증한도 : 업체당 최대 5천만 원
 - ② 이차지원
 - 사업예산 : 6억 원(융자규모 100억 원, 대출금리 6% 가정시) ※ 재원 : 도비
 - 지원내용 : 대출기간 발생 이자 전액 지원

□ **재원조달 및 투자계획**

(단위 : 억 원)

구 분	총사업비	연 도 별 투 자 액						
		기투자	2022년	2023년	2024년	2025년	2026년	임기이후
계	175	-	-	11	17	23	29	95
도 비	출연금	25	-	-	5	5	5	5
	이자	150	-	-	6	12	18	24

※ 시중은행 출연금 별도 확보 계획

□ **실천계획**

- 중소기업지원사업 신설 협의(도→중소벤처기업부) : '22. 8~11
 - ※ 중소기업 지원사업 사전협의서 제출 : '22. 8.
- 도내 금융기관 출연 업무협의(농협, 신한, 국민, 우리, 하나은행) : 수시
- 청년창업자금 무이자 대출 지원 MOU 체결(도↔금융기관↔강원신보) : '23. 1.(예정)
- 참여자 모집 및 대출 지원 : '23. 2. ~

□ **문제점 및 대책**

- 금융기관 출연을 통한 용자규모 확대 지원 필요
 - 도내 금융기관과 출연가능여부 및 규모 등을 협의중에 있으나, 본부별 한도가 정해져 있어 출연금 확보에 어려움 있음
 - ※ 당초 5개 시중은행 3억 원씩 15억 원 출연금 확보 계획(청년어르신일자리과-5791호(2022.09.01.))
 - ⇒ 강원신용보증재단 보증배수 확대 지속 협의(최대 15배* 범위 내)
 - * 지역신용보증재단법 제19조(보증의 한도)

<연도별 세부추진계획>

연도별	추진내용	
기추진		
임기내	'22	「청년창업자금 무이자 대출 지원」 기본계획 수립
	'23	청년창업자금 무이자 대출 및 이자 지원(연200명)
	'24	청년창업자금 무이자 대출 및 이자 지원(연200명)
	'25	청년창업자금 무이자 대출 및 이자 지원(연200명)
	'26	청년창업자금 무이자 대출 및 이자 지원(연200명)
임기 이후	청년창업자금 무이자 대출 및 이자 지원(연200명)	

부서명 : 경제국 일자리과 담당자 : 박 소 연(행2750)

공약구분

2-46. 40세 이상 여성 '취업준비 쿠폰' 지원

<input type="checkbox"/> 완료구분	입기내 <input checked="" type="checkbox"/> 입기후 <input type="checkbox"/>	<input type="checkbox"/> 추진구분	신규 <input type="checkbox"/> 계속 <input checked="" type="checkbox"/>	<input type="checkbox"/> 예산구분	예산 <input checked="" type="checkbox"/> 비예산 <input type="checkbox"/>	<input type="checkbox"/> 재원구분	국비 <input type="checkbox"/> 도비 <input checked="" type="checkbox"/> 시군비 <input checked="" type="checkbox"/> 기타 <input type="checkbox"/>
-------------------------------	---	-------------------------------	---	-------------------------------	--	-------------------------------	---

실천목표 : 입기 내 완료

구 분	입 기 내					입기이후
	2022년	2023년	2024년	2025년	2026년	
목표	- 보건복지부 사회 보장제도 변경 협의 및 계획수립	- 미취업 여성 (900명) 연간 450만 원 지원 * 총 40.5억 원	- 미취업 여성 (900명) 연간 450만 원 지원 * 총 40.5억 원	- 미취업 여성 (900명) 연간 450만 원 지원 * 총 40.5억 원	- 미취업 여성 (900명) 연간 450만 원 지원 * 총 40.5억 원	- 미취업 여성 (900명) 연간 450만 원 지원 * 총 40.5억 원

사업개요

- 지원시기 : 2023년~
 - 지원규모 : 도내 미취업 여성 900명
 - 지원대상 : 도내 만 40~59세, 기준중위소득 150% 이하인 미취업 여성
 - 지원내용
 - (구직활동 지원금) 1인 450만 원 지원 (월 50만 원 × 9개월)*
 - (취·창업 성공금) 취·창업에 성공하여 3개월간 근속 시 50만 원 지원
- * ('22) 1인 300만 원(월 50만 원 × 6개월) → ('23) 1인 450만 원(월 50만 원 × 9개월)

재원조달 및 투자계획

(단위 : 백만 원)

구 분	총사업비	연 도 별 투 자 액						
		기투자('19~)	2022년	2023년	2024년	2025년	2026년	입기이후
계	55,750	29,500	6,000	4,050	4,050	4,050	4,050	4,050
도 비	29,975	16,850	3,000	2,025	2,025	2,025	2,025	2,025
시군비	25,775	12,650	3,000	2,025	2,025	2,025	2,025	2,025

□ 실천계획

- 지원 확대 사항 사회보장제도 변경 협의(도→보건복지부) : '22. 하반기
 - * 변경 협의 요청(도→보건복지부) : '22. 7.
- '23년 사업 추진 계획 및 업무처리 지침 수립 : '22. 12.
- 참여자 모집·선정 및 구직활동비 지원 : '23. 1. ~

<연도별 세부추진계획>

연도별		추진내용
기추진('19~'22)		12,247명 구직활동비 지원
임기내	'23~'26	<ul style="list-style-type: none"> ○ 매년 900명 구직활동비 지원(1인 최대 450만 원) - 사업 홍보 및 참여자 모집(1~2월) - 구직활동비 지원 및 구직활동 모니터링(3~11월) - 만족도 설문조사 및 성과분석(12월)
임기 이후		

부서명 : 복지국 여성청소년가족과 담당자 : 유 영 지(행4342)

3. 살고 싶고, 머물고 싶은 특별한 강원 건설

관리 번호	공 약 명	실행목표	검토부서	페이지
47	강원도 지역문화협력위원회 활성화	임기 내 완료	문화예술과	221
48	문화예술인 창작활동사업비 100억 원 책정	임기 내 완료	문화예술과	223
49	도내 예술인 미술작품 판매지원 강화	임기 내 완료	문화예술과	225
50	강원 예술인과 국내 최고의 예술인이 함께 참여하는 정기 공연 및 작품전시회 지역 순회 개최 추진	임기 내 완료	문화예술과	227
51	횡성 문화복합산업단지 조성	임기 내 완료	문화예술과	229
52	육아기본수당 10세까지 확대 지급	임기 이후 완료	복지정책과	231
53	결식우려 아동 급식카드 운영체계 전면 개선	임기 내 완료	복지정책과	233
54	육아지원 도민비서 운영	임기 내 완료	복지정책과	235
55	‘육아재택근무제도’ 도입	임기 내 완료	기업지원과	237
56	어린이집 등 보육시설 지원 예산 확대	임기 내 완료	복지정책과	239
57	1시군 1장난감 도서관 건립	임기 내 완료	복지정책과	241
58	대학졸업까지 무상교육 실시	임기 내 완료	교육법무과	243
59	대학생 학자금 대출이자 지원사업 전면 도입	임기 내 완료	교육법무과	245
60	전국 최초 장애학생 평생교육시스템 구축	임기 내 완료	교육법무과	247
61	다문화가정 체험프로그램 운영	임기 내 완료	여성청소년 가족과	249
62	신혼부부 주거자금 1억 원 까지 이자 지원	임기 내 완료	건축과	251

3. 살고 싶고, 머물고 싶은 특별한 강원 건설

관리 번호	공 약 명	실행목표	검토부서	페이지
63	도 지원 보훈수당 100% 인상 (월 3만 원 → 6만 원)	임기 내 완료	복지정책과	253
64	어르신 등 교통약자 특별교통수단 도입률 100% 달성	임기 내 완료	교통과	255
65	도·시군 노인회관 시설 정비 및 운영 활성화	임기 내 완료	노인복지과	257
66	경로당 운영 활성화	임기 내 완료	노인복지과	259
67	사회복지 인력 장기근속휴가제 도입	임기 내 완료	복지정책과	261
68	군지역 필수의료(분만, 산부인과, 소아과 야간진료) 확대 및 권역별 24시간 아동전문 진료체계 운영	임기 내 완료	공공의료과	263
69	전문체육 활성화 추진	임기 내 완료	체육과	
	도내 실업팀 등 전문체육인을 위한 스포츠훈련센터 조성			265
	열악한 체육지도사 처우 개선			267
	스포츠클럽 육성			269
70	여성안전·안심(안심귀가, 안심화장실) 제공	임기 내 완료	여성청소년 가족과	271
71	‘강원의 물, 강원산’ 명소화·자원화	임기 내 완료	산림보전과 수질보전과	273
72	상수도 스마트 워터그리드 추진	임기 내 완료	수질보전과	275
73	목조문화재 화재 자동 감지·진화시스템 구축	임기 내 완료	문화유산과	277
74	도 전역 무료 WIFI 구축	임기 내 완료	정보화정책과	279
75	도내 10분내 전기차 충전기 접근	임기 내 완료	에너지과	281

3-47. 강원도 지역문화협력위원회 활성화

<input type="checkbox"/> 완료구분	임기내 <input checked="" type="checkbox"/> 임기후 <input type="checkbox"/>	<input type="checkbox"/> 추진구분	신규 <input checked="" type="checkbox"/> 계속 <input type="checkbox"/>	<input type="checkbox"/> 예산구분	예산 <input checked="" type="checkbox"/> 비예산 <input type="checkbox"/>	<input type="checkbox"/> 재원구분	국비 <input type="checkbox"/> 도비 <input checked="" type="checkbox"/> 시군비 <input type="checkbox"/> 기타 <input type="checkbox"/>
-------------------------------	--	-------------------------------	--	-------------------------------	---	-------------------------------	---

실천목표 : 임기 내 완료

구 분	임 기 내					임기이후
	2022년	2023년	2024년	2025년	2026년	
목표치	- 위원회 운영 및 활성화(2회이상)	- 위원회 운영 및 활 성화(2회이상)	- 위원회 운영 및 활성화(2회이상)	- 위원회 운영 및 활성화(2회이상)	- 위원회 운영 및 활성화(2회이상)	

사업개요

- 구 성 : 14명(당연직 3, 위촉직 11) / 임기 2년(*위촉직 임기 '21.12.~'23.12.)
- 주요기능 : 문화예술 진흥에 관한 중요시책 심의
 - 도 문화예술진흥에 관한 기본시책 및 계획
 - 전문예술법인·전문예술단체에 관한 사항
 - 지역문화진흥을 위한 사업의 개발, 추진 및 지원에 관한 사항
 - 지역문화 관련 정책개발 지원 및 자문에 관한 사항
 - 지역문화 전문 인력의 양성 및 지원에 관한 사항
 - 지역문화 예술단체 지원 및 활성화 사업 추진에 관한 사항
 - 지역문화 협력 및 연계·교류에 관한 사항 등
- 개최시기 : 연 2회

재원조달 및 투자계획

(단위 : 백만 원)

구 분	총사업비	연 도 별 투 자 액						임기이후
		기투자	2022년	2023년	2024년	2025년	2026년	
계	33		-	3	10	10	10	
도 비	33		-	3	10	10	10	

□ 실천계획

- 강원도 지역문화협력위원회 활성화 : 연 2회 이상(기존 연 1회 개최)
 - 강원도 문화예술 추진방향 자문, 발전방안 논의 등

<연도별 세부추진계획>

연도별	추진내용	
기추진	○ 강원도 지역문화협력위원회 구성 및 운영중(14명) : '21.6. - 개최실적 : '21년 1회	
임기내	'22	○ 지역문화협력 위원회 개최 : 2회이상 - 강원도 문화예술 시책발굴, 자문, 논의, 협의 등
	'23	○ 지역문화협력 위원회 개최 : 2회이상 - 강원도 문화예술 시책발굴, 자문, 논의, 협의 등
	'24	○ 지역문화협력 위원회 개최 : 2회이상 - 강원도 문화예술 시책발굴, 자문, 논의, 협의 등
	'25	○ 지역문화협력 위원회 개최 : 2회이상 - 강원도 문화예술 시책발굴, 자문, 논의, 협의 등
	'26	○ 지역문화협력 위원회 개최 : 2회이상 - 강원도 문화예술 시책발굴, 자문, 논의, 협의 등
임기 이후	○ 지역문화협력 위원회 지속 추진	

부서명 : 문화관광국 문화예술과 담당자 : 김 주 희(행2791)

공약구분

3-48. 문화예술인 창작활동사업비 100억 원 책정

완료구분	임기내 ■ 임기후 □	추진구분	신규 ■ 계속 □	예산구분	예산 ■ 비예산 □	재원구분	국비 □ 도비 ■ 시군비 □ 기타 □
-------------	----------------	-------------	--------------	-------------	---------------	-------------	-------------------------------

실천목표 : 임기 내 완료

구 분	임 기 내					임기이후
	2022년	2023년	2024년	2025년	2026년	
목표치	- 문화예술인 (단체) 창작 활동지원 계획 수립, 예산 확보	- 문화예술인 (단체) 창작 활동사업비 * 75억 원	- 문화예술인 (단체) 창작 활동사업비 * 100억 원	- 문화예술인 (단체) 창작 활동사업비 * 100억 원	- 문화예술인 (단체) 창작 활동사업비 * 100억 원	

- 문화예술 창작활동사업비 증액을 통한 문화예술 공모사업 선정율 제고
※ 문화예술공모사업 선정율 연차별 확대 : (22년) 38% → (23년) 52% 이상 → (24년 이후) 70% 이상
- 도내 문화예술인의 지속가능한 창작기반 마련 및 침체된 문화예술계 활력 제고

사업개요

- 지원시기 : 2023년부터 지속
- 지원대상 : 도내 예술인 및 문화예술단체
- 지원내용 : 문화예술인 창작활동사업비 및 문화예술단체 지원 확대
- 지원규모
 - ① 예술인(단체) 창작활동 지원
 - 지원사업 : 예술나래지원, 예술첫걸음지원, 청년예술인지원, 원로예술인지원, 문화예술교류지원, 문화예술공간지원, 강원작품개발지원, 장애 예술인 문화예술활동지원, 생활예술지원, 공연장상주단체육성지원, 문화예술온라인채널운영, 모니터링 및 종합평가, 강원예술인 복지사업, 강원문화포럼, 긴급사업지원, 예술인 실태조사
 - ② 문화예술단체 지원
 - 지원사업 : 예총, 민예총, 시군문화원 등 문화예술프로그램지원 사업비 지원

재원조달 및 투자계획

(단위 : 백만 원)

구 분	총사업비	연 도 별 투 자 액						
		기투자	2022년	2023년	2024년	2025년	2026년	임기이후
계	52,146		4,646	7,500	10,000	10,000	10,000	10,000
도 비	52,146		4,646	7,500	10,000	10,000	10,000	10,000

□ 실천계획

- 2023년 문화예술인 창작지원 사업비 편성 : '23년 67억 원(현재) → 연차별 확대

<연도별 세부추진계획>

연도별		추진내용
기추진		
임기내	'22	· '23년 예술인 창작활동 지원사업 67억 원 책정
	'23	· 문화예술인 창작지원 사업비 확보 추진 : 75억 원 목표
	'24	· 문화예술인 창작지원 사업비 100억 원 편성
	'25	· 문화예술인 창작지원 사업비 100억 원 편성
	'26	· 문화예술인 창작지원 사업비 100억 원 편성
임기 이후		· 문화예술인 창작지원 사업비 100억 원 편성 지속

부서명 : 문화관광국 문화예술과 담당자 : 한 유 림(행3347)

공약구분

3-49. 도내 예술인 미술작품 판매지원 강화

완료구분	임기내 ■	추진구분	신규 ■	예산구분	예산 ■	재원구분	국비 □
	임기후 □		계속 □		비예산 □		도비 ■
							시군비 □
							기타 □

실천목표 : 임기 내 완료

구 분	임 기 내					임기이후
	2022년	2023년	2024년	2025년	2026년	
목표치	- 계획수립 및 예산확보	- 도내 100여 작가작품전시 및 판매지원 *2.5억 원	- 도내 100여 작가작품전시 및 판매지원 *2.5억 원	- 도내 100여 작가작품전시 및 판매지원 *2.5억 원	- 도내 100여 작가작품전시 및 판매지원 *2.5억 원	사업 지속추진

사업개요

- 사업목적 : 도내 예술인 작품 창작의욕 고취 및 작품 활동 지속 환경조성
- 지원시기 : 2023년~2026년
- 지원대상 : 도내 예술인 및 미술관련 단체
- 지원내용 : 도내 100여 명 작가 작품전시 및 판매지원 강화
- 지원규모 : 총 2.5억 원(강원갤러리 운영 1.5, 온라인 작품판매지원 1)
 - 강원갤러리 운영: 도내 작가 100여명 ※ 서울 인사동
 - 온라인 작품판매지원: 도 우수작가 중 특히 청년작가 중심으로 작품판매지원 강화

· 강원갤러리 판매목표: 참여작가(500여 작품) → 250백만 원 판매
· 온라인 판매목표: 도 우수작가(300여 작품) → 100백만 원 판매

※ 온라인 경매(21년, 문화재단) : 도 작가 7명(70여 작품) → 68백만 원 판매 ※ 예산지출(36백만 원)

재원조달 및 투자계획

(단위 : 백만 원)

구 분	총사업비	연 도 별 투 자 액						
		기투자	2022년	2023년	2024년	2025년	2026년	임기이후
계	1,250	-	-	250	250	250	250	250
도 비	1,250	-	-	250	250	250	250	250

□ 실천계획

- 도내 미술관련 단체 협의 및 위탁사업자 선정: '22. 12월
- 강원갤러리 및 온라인 작품판매지원 기본계획 수립: '23. 1월

<연도별 세부추진계획>

연도별	추진내용
기 추진	도내 미술관련 단체 협의 및 예산확보 요청
임기 내	'22 예산확보 및 위탁사업자 선정(12월)
	'23 ○ 보조금 교부 및 기본계획 수립 : '23. 1. ~ 2. ○ 참여작가 심사위원회 구성 및 선정 : '23. 2. ~ 3. ○ 인사동(또는 도내) 갤러리 선정 및 계약 : '23. 3. ~ 4. ○ 본 사업 추진 및 온·오프라인 작품판매 : '23. 5. ~ 11. ※목표: 온·오프라인 작품판매액 350백만 원
	'24 ○ 보조금 교부 및 세부추진계획 수립 : '24. 1. ~ 2. ○ 참여작가 심사위원회 구성 및 선정 : '24. 2. ~ 3. ○ 인사동(또는 도내) 갤러리 선정 및 계약 : '24. 3. ~ 4. ○ 본 사업 추진 및 온·오프라인 작품판매 : '24. 5. ~ 11. ※목표: 온·오프라인 작품판매액 400백만 원
	'25 ○ 보조금 교부 및 세부추진계획 수립 : '25. 1. ~ 2. ○ 참여작가 심사위원회 구성 및 선정 : '25. 2. ~ 3. ○ 인사동(또는 도내) 갤러리 선정 및 계약 : '25. 3. ~ 4. ○ 본 사업 추진 및 온·오프라인 작품판매 : '25. 5. ~ 11. ※목표: 온·오프라인 작품판매액 450백만 원
	'26 ○ 보조금 교부 및 세부추진계획 수립 : '26. 1. ~ 2. ○ 참여작가 심사위원회 구성 및 선정 : '26. 2. ~ 3. ○ 인사동(또는 도내) 갤러리 선정 및 계약 : '26. 3. ~ 4. ○ 본 사업 추진 및 온·오프라인 작품판매 : '26. 5. ~ 11. ※목표: 온·오프라인 작품판매액 500백만 원
임기 이후	강원갤러리 운영 및 작품판매지원 지속 추진 ※목표: 참여작가 150여명, 온·오프라인 작품판매액 500백만 원

부서명 : 문화관광국 문화예술과 담당자 : 김 영 경(행3312)

공약구분

3-50. 강원 예술인과 국내 최고의 예술인이 함께 참여하는 정기 공연 및 작품전시회 지역 순회 개최 추진

완료구분	임기내 ■ 임기후 □	추진구분	신규 □ 계속 ■	예산구분	예산 ■ 비예산 □	재원구분	국비 □ 도비 ■ 시군비 ■ 기타 □
-------------	----------------	-------------	--------------	-------------	---------------	-------------	-------------------------------

실천목표 : 임기 내 완료

구 분	임 기 내					임기이후
	2022년	2023년	2024년	2025년	2026년	
목표치	- 의견수렴, 계획수립 및 예산확보	- 정기 공연 및 전시회 개최 * 6억 원	- 정기 공연 및 전시회 개최 * 10억 원	- 정기 공연 및 전시회 개최 * 10억 원	- 정기 공연 및 전시회 개최 * 10억 원	지속 개최

사업개요

- 사업기간 : 매년 문화의 달(10월, 4일간)
- 사업규모 : 6억 원(도비 3, 시군비 3) * 24년 이후 10억 원(도비 7, 시군비3)
- 사업내용
 - (전시회) 사진, 미술작품, 서예, 시, 공예
 - (음악회) 클래식, 오페라, 오케스트라, 국악, 관현악, 판소리 등
 - (전문예술 작품 발표) 문학, 시각, 연극, 음악, 무용, 전통, 예술일반
 - (기타) 축하공연 등 부대행사
- 참여방안 : 도내 예술인, 전문예술 지원사업 예술인 및 국내 최고 예술인 초청 등

재원조달 및 투자계획

(단위 : 백만 원)

구 분	총사업비	연 도 별 투 자 액						임기이후
		기투자	2022년	2023년	2024년	2025년	2026년	
계	5,306	606	100	600	1,000	1,000	1,000	1,000
도 비	3,601	451	50	300	700	700	700	700
시군비	1,705	155	50	300	300	300	300	300

□ 실천계획

- 3억 원 이상 행사성 사업 투자심사 및 보조금 심의 : '22. 9.
- 2023년 당초 예산 확보 : '22. 12.
- 2023년 강원도 예술인 한마당 세부계획 수립 : '23. 1~2.

<연도별 세부추진계획>

연도별		추진내용
기추진		○ 강원도 문화의 날 행사 추진 : '12. 10.~'21. 10월
임기내	'22	○ 3억 원 이상 행사성 사업 투자심사 및 보조금 심의 : '22. 9월 ○ 강원도 문화의 날 행사 추진 : '22. 10월
	'23	○ 2023년 행사운영 계획 수립 및 공모 시군 모집 : '23. 1~2월 ○ 행사운영 세부계획 수립 및 시행 : '23. 7.~개최 시까지 * 유관기관 실무협의(시군, 문화예술단체, 행사장 관리) : 계속 ○ 행사 진행 및 시설 안전 등 최종 점검 : 1일전까지
	'24	○ 2024년 행사운영 계획 수립 및 공모 시군 모집 : '24. 1~2월 ○ 행사운영 세부계획 수립 및 시행 : '24. 7.~개최 시까지 * 유관기관 실무협의(시군, 문화예술단체, 행사장 관리) : 계속 ○ 행사 진행 및 시설 안전 등 최종 점검 : 1일전까지
	'25	○ 2025년 행사운영 계획 수립 및 공모 시군 모집 : '25. 1~2월 ○ 행사운영 세부계획 수립 및 시행 : '25. 7.~개최 시까지 * 유관기관 실무협의(시군, 문화예술단체, 행사장 관리) : 계속 ○ 행사 진행 및 시설 안전 등 최종 점검 : 1일전까지
	'26	○ 2026년 행사운영 계획 수립 및 공모 시군 모집 : '26. 1~2월 ○ 행사운영 세부계획 수립 및 시행 : '26. 7.~개최 시까지 * 유관기관 실무협의(시군, 문화예술단체, 행사장 관리) : 계속 ○ 행사 진행 및 시설 안전 등 최종 점검 : 1일전까지
임기 이후		○ 강원예술인 한마당 행사 지속 추진 : '27년~

부서명 : 문화관광국 문화예술과 담당자 : 전진호(행3309)

공약구분

3-51. **횡성 문화복합산업단지 조성**

완료구분	임기내 ■ 임기후 □	추진구분	신규 □ 계속 ■	예산구분	예산 ■ 비예산 □	재원구분	국비 □ 도비 □ 시군비 ■ 기타 □
-------------	----------------	-------------	--------------	-------------	---------------	-------------	-------------------------------

실천목표 : 임기 내 완료

구 분	임 기 내			임기 이후
	2022년	2023년	2024년	
목표치	- 대상지역 지구단위계획 수립, 토지보상 사전절차 추진	- 토지보상 및 공공·문화·관광시설 유치	- 토지보상 및 공공·문화·관광시설 유치	

사업개요

- 사업위치 : 횡성군 횡성읍 추동리 146번지 일원(면적 274,776㎡)
 - 1단지 기반시설(기조성) : 횡성군 우천면 두곡리 550번지(5,754백만 원)
- 사업비 : 12,493백만 원(군비)
- 사업기간 : 2020~2024(5년간)
- 사업내용 : 공공·문화·관광시설 집적 클러스터 조성으로 공공기관 유치 및 각종 공모사업 개발가능지 확보

재원조달 및 투자계획

(단위 : 백만 원)

구 분	총사업비	연 도 별 투 자 액						
		기투자	2022년	2023년	2024년	2025년	2026년	임기이후
시군비	12,493	620	5,000	5,482	1,391			

실천계획

- 군 추진 대상시설 유치 적극 협조
 - 토지보상 이후 공공·문화·관광시설 유치 지속 검토(횡성군)
- ※ 횡성군 기 추진사항(1단지 기반시설 조성 추진)
 - 서울시 문화유산보전센터 건립추진 협약('25. 2. 개관 예정) : '18. 4.
 - 강원도교육연수원 횡성분원 건립 협약('22. 10. 개관 예정) : '19. 4.
 - 하수관로 정비공사 실시설계 용역 발주('22. 10. 준공 예정) : '22. 5.
 - 공영주차장 조성사업 착공('23. 6. 준공 예정) : '22. 8.

<연도별 세부추진계획>

연도별	추진내용
기추진	1단지 기반시설 건립추진 협약, 공영주차장 실시설계 등
임기내	'22 토지보상 계획 공고, 감정평가 실시 - 횡성 문화복합단지 하수관거 보수공사 준공 : '22. 10. - 강원도교육연수원 횡성분원 개관 : '22. 10.
	'23 토지보상 및 미분양용지 공공·문화·관광시설 유치 지속 추진 - 공영주차장 조성사업 준공 : '23. 6.
	'24 토지보상 및 미분양용지 공공·문화·관광시설 유치 지속 추진 - 서울시 문화유산보전센터 준공: '24. 11.
임기 이후	문화복합시설 집적된 클러스터 조성 지속 추진 - 서울시 문화유산보전센터 개관 : '25. 2.

부서명 : 문화관광국 문화예술과 담당자 : 김 영 경(행3312)

3-52. 육아기본수당 10세까지 확대 지급

<input type="checkbox"/> 완료구분	임기내 <input checked="" type="checkbox"/> 임기후 <input type="checkbox"/>	<input type="checkbox"/> 추진구분	신규 <input type="checkbox"/> 계속 <input checked="" type="checkbox"/>	<input type="checkbox"/> 예산구분	예산 <input checked="" type="checkbox"/> 비예산 <input type="checkbox"/>	<input type="checkbox"/> 재원구분	국비 <input type="checkbox"/> 도비 <input checked="" type="checkbox"/> 시군비 <input checked="" type="checkbox"/> 기타 <input type="checkbox"/>
-------------------------------	--	-------------------------------	--	-------------------------------	---	-------------------------------	--

실천목표 : 임기 이후 완료

구 분	임 기 내					임기이후
	2022년	2023년	2024년	2025년	2026년	
목표치	- 계획수립 - 조례개정 및 사회보장협의 등	- 육아기본수당 5세 포함	- 육아기본수당 6세까지 포함	- 육아기본수당 7세까지 포함	- 육아기본수당 8세까지 포함	'28년에 10세까지 포함

사업개요

- 지원기간 : 2019년 ~ 계속 * '23년부터 연차별 확대
- 지원대상 : 2019년 이후 출생아동의 부모 중 도내 1년 이상 거주자
- 지원내용 : 정부 부모급여와 연계, 10세(만9세)까지 차등 지원

재원조달 및 투자계획

(단위 : 억 원)

구 분	총사업비	연 도 별 투 자 액						임기이후
		기투자	2022년	2023년	2024년	2025년	2026년	
계	13,051	1,503	1,629	1,870	1,927	1,978	2,027	2,117
도 비	9,136	1,052	1,140	1,309	1,349	1,385	1,419	1,482
시군비	3,915	451	489	561	578	593	608	635

실천계획

- 육아기본수당 지원 확대를 위한 사업계획 수립 : '22. 7월
 - 지원대상자 기준 및 지원금액 등 공약시행을 위한 방침 결정
- 시군 의견수렴을 위한 설명회 및 회의 개최 : '22. 7. ~ 10월
- 보건복지부 사회보장제도 협의 추진 : '22. 8. ~ 10월
- 사회보장제도 협의 완료 이후 조례개정 및 당초 예산편성 : '22. 11. ~ 12월

□ 문제점 및 대책

- 보건복지부 사회보장협의 결과가 사업 추진에 미치는 영향이 상당함
 - 협의 통과를 위한 사업 확대 필요성, 사업효과 등 논리 개발 및 대응 철저

<연도별 세부추진계획>

연도별	추진내용	
기추진	'19년 1월 출생아, 48개월간 육아기본수당 50만 원 지원	
임기내	'22	계획 수립, 조례 개정 및 사회보장제도 변경(1차) 추진
	'23	육아기본수당 5세(만4세)까지 확대
	'24	육아기본수당 6세(만5세)까지 확대
	'25	육아기본수당 7세(만6세)까지 확대
	'26	육아기본수당 8세(만7세)까지 확대
임기 이후	만 10세 미만까지 수혜아동 확대 * '24년 이후 사회보장제도 변경(2차) 협의 추진	

부서명 : 복지국 복지정책과 담당자 : 정 성 환(행2438)

3-53. 결식우려 아동 급식카드 운영체계 전면 개선

<input type="checkbox"/> 완료구분	입기내 ■ 입기후 □	<input type="checkbox"/> 추진구분	신규 ■ 계속 □	<input type="checkbox"/> 예산구분	예산 ■ 비예산 □	<input type="checkbox"/> 재원구분	국비 □ 도비 □ 시군비 □ 기타 □
-------------------------------	----------------	-------------------------------	--------------	-------------------------------	---------------	-------------------------------	-------------------------------

실천목표 : 입기 내 완료

구 분	임 기 내					임기이후
	2022년	2023년	2024년	2025년	2026년	
목표치	급식카드 사용 8개 시군 IC카드 전환	급식카드 사용 1개 시군 IC카드 전환 (달성)				

사업개요 * 2005년부터 지방이양사업으로 추진

- 사업시기 : 연중
- 사업위치 : 18개 시군
- 지원대상 : 결식이 우려되는 만 18세 미만의 취학 및 미취학 아동
- 급식주체 : 연중 조·석식(시군), 학기 중·공휴일 중식(교육청), 방학중 중식(도·시군)
- 사업유형 : 급식카드(일반음식점, 편의점, 제과점), 도시락배달, 부식 배달 등
- 사 업 비 : 158.4억 원(도 9.3 시군 86.5 교육청 62.6)

《 방학 중 중식 지원 》

- 사업시기 : 방학 중(매년 여름 7~8월, 겨울 12월 ~ 다음해 2월)
- 지원대상 : 만 18세 미만의 취학 및 미취학 아동 7,833명
- 지원내용 : 1식 7,000원 / 85일(여름방학, 겨울방학 중식)
- 지원유형 : 급식카드(일반음식점, 편의점, 제과점), 도시락배달, 부식 배달 등
- 사 업 비 : 46.6억 원(도비 20% 9.3, 시군비 80% 37.3)

재원조달 및 투자계획 : 급식카드 전환비용 시·군 자체부담

실천계획

- IC카드 사용 6개 시군은 아동급식 부적합업소(유흥음식점, 주점, 카페 등) 가맹점 제외(수시)를 통한 균형 잡힌 급식지원 및 보호자의 부정사용 방지
- MS카드 사용 3개 시군은 IC카드 전환을 통한 가맹점 확대

【 아동급식카드 사용 】

- 신한은행 IC카드 사용 : 춘천, 원주 ▶ 푸르미 IC카드 사용 : 강릉, 동해, 속초, 철원
- 푸르미 MS카드 사용 : 홍천('22년 하반기), 영월('22년 하반기), 인제('23년 상반기)
IC카드로 전환 예정

- 급식카드 미 사용 9개 시군은 지역 실정에 맞게 도시락 배달 등 자율 선택 추진
- 9개 시군 : 태백, 삼척, 횡성, 평창, 정선, 화천, 양구, 고성, 양양
- 낙인감 해소를 위한 급식카드 디자인 전면 개선(일반 체크카드 유사 디자인)
- 급식 질 향상을 통한 아동의 건강증진을 위해 매년 물가상승률 등 반영 급식최저단가 인상 추진('22년 1식 7,000원 → '23년 1식 8,000원)

《 '22년 강원도 아동급식 현황 : 15,846백만 원 》

구분	연중 조/석식	학기 중/토/일/공휴일 중식지원	방학 중 중식지원
급식제공 주 체	시군	학기 중(교육청 직접 집행) 토/일/공휴일 중식(교육청 → 시군)	도 시군
재원부담	전액 시군비	전액 교육비특별회계	도 20%, 시군 80%
예 산 액	6,261백만 원	4,925백만 원	4,660백만 원

□ 문제점 및 대책

- 아동(가정) 취사능력, 지역사회 급식지원 시설 등을 종합적으로 고려, 시군 아동급식위원회가 지원유형 결정
- 강원도의 경우 농어촌 지역이 많으며, 지역사회의 급식 제공 여건이 다르기 때문에 단순히 편의점 등 가맹점 대폭 확대보다는 지역 실정에 맞게 양질의 급식이 제공되도록 추진
- 대책) IC카드 운영 시군(9개) 중 MS카드 사용 시군(3개)은 IC카드로 교체 추진, 미 추진 시군은 지역 여건에 따른 급식 형태(도시락)자율 선택 추진

<연도별 세부추진계획>

연도별	추진내용
기추진	- 아동급식카드 IC카드 전환('21. 11월, 동해)
임기내	'22 - 아동급식카드 사용 9개 시군 중 7개 시군 IC카드 전환 - 일반 체크카드와 동일한 급식카드 디자인 변경 (춘천, 원주, 강릉, 속초, 홍천, 영월, 철원)
	'23 - 아동급식카드 IC카드 전환(인제)
임기 이후	

부서명 : 복지국 복지정책과 담당자 : 이 영 섭(행2267)

3-54. 육아지원 도민비서 운영

<input type="checkbox"/> 완료구분	임기내 <input checked="" type="checkbox"/>	<input type="checkbox"/> 추진구분	신규 <input checked="" type="checkbox"/>	<input type="checkbox"/> 예산구분	예산 <input checked="" type="checkbox"/>	<input type="checkbox"/> 재원구분	국비 <input type="checkbox"/>
	임기후 <input type="checkbox"/>		계속 <input type="checkbox"/>		비예산 <input type="checkbox"/>		도비 <input checked="" type="checkbox"/>
							시군비 <input type="checkbox"/>
							기타 <input type="checkbox"/>

실천목표 : 임기 내 완료

구 분	임 기 내					임기이후
	2022년	2023년	2024년	2025년	2026년	
목표치	시스템 구축	출시 및 운영	지속 운영	지속 운영	지속 운영	지속 운영

사업개요

- 지원시기 : 2022. 12월 ~
- 지원대상 : 전 도민(알림서비스 신청인 대상)
- 지원내용 : 임신, 출산, 육아(만10세미만) 맞춤형 지원내용 알림 및 상담

재원조달 및 투자계획

(단위 : 백만 원)

구 분	총사업비	연 도 별 투 자 액						임기이후
		기투자	2022년	2023년	2024년	2025년	2026년	
도 비	600	-	100	100	100	100	100	100

※ 정보산업과 “도민중심 통합서비스 플랫폼 운영”에 편성 예정

실천계획

- 시스템 구축 관련 데이터베이스 구축 : '22. 9월까지
 - 시군 및 소관부서 사업별 데이터베이스 취합 및 입력
- 육아지원 도민비서(가칭) 명칭공모 : '22. 11월
- 시스템 구축 및 서비스 안정화를 위한 테스트 운영 : '22. 12월
 - 오류·보완사항 점검 및 서비스 안정화 추진
- 시스템 정식 출시 및 홍보 : '23. 1월

<연도별 세부추진계획>

연도별	추진내용
기추진	
임 기 내	'22 육아지원 도민비서 계획 수립 및 시스템 구축
	'23 콘텐츠 지속 발굴 및 서비스 운영 확대(개인별 맞춤형 알림 서비스 도입 등)
	'24 콘텐츠 지속 발굴 및 서비스 운영 확대
	'25 콘텐츠 업데이트 및 지속 발굴
	'26 콘텐츠 업데이트 및 지속 발굴
임기이후	콘텐츠 업데이트 및 지속 발굴

부서명 : 복지국 복지정책과 담당자 : 임 선 영(행2503)

3-55. '육아재택근무제도' 도입

<input type="checkbox"/> 완료구분	임기내 <input checked="" type="checkbox"/> 임기후 <input type="checkbox"/>	<input type="checkbox"/> 추진구분	신규 <input checked="" type="checkbox"/> 계속 <input type="checkbox"/>	<input type="checkbox"/> 예산구분	예산 <input checked="" type="checkbox"/> 비예산 <input type="checkbox"/>	<input type="checkbox"/> 재원구분	국비 <input type="checkbox"/> 도비 <input checked="" type="checkbox"/> 시군비 <input type="checkbox"/> 기타 <input type="checkbox"/>
-------------------------------	--	-------------------------------	--	-------------------------------	---	-------------------------------	---

실천목표 : 임기 내 완료

구 분	임 기 내					임기이후
	2022년	2023년	2024년	2025년	2026년	
목표치	- 계획수립	- 자금 지원 규모 20억 원	- 자금 지원 규모 20억 원	- 자금 지원 규모 20억 원	- 자금 지원 규모 20억 원	- 자금 지원 규모 20억 원

사업개요

- 지원시기 : 2023년 ~ * 시범운영
 - * 시범운영 지원사업에 대한 성과 및 만족도 조사, 도내기업 실태조사 및 의견수렴 후 '24년부터 본격운영
- 지원대상 : 도내 소재(본사 또는 공장) 중소기업 * 소상공인 제외
- 지원내용 : 육아재택근무 또는 육아시간선택제 도입 중소기업 인센티브 부여
 - 중소기업 육성자금 지원 : 특수목적자금 지원대상 신설(육아유연근무지원자금)
 - ① 종사자수 30명 이상, 매출액 50억 미만인 도내 소재(본사 또는 공장) 중소기업 중
 - ② 육아 재택근무 및 시간선택근무제 월 10일 이상 활용(1년간) 근로자 2명 이상 적용 기업
 - ※ 분기별 증빙자료(취업규칙, 근로계약서, 근무신청서 및 명령서, 근로자 주민등록등본 등) 제출, 확인
 - 운전자금 3억 원 한도, 용자기간 1년, 1.5% 고정 금리
 - 우수 선도기업 및 각종 기업 지원사업 대상 선정 시 우대
- 지원규모 : 20억 원(중소기업육성자금 특수목적자금을 포함 편성)

재원조달 및 투자계획

(단위 : 백만 원)

구 분	총사업비	연 도 별 투 자 액						
		기투자	2022년	2023년	2024년	2025년	2026년	임기이후
계	10,000	-	-	2,000	2,000	2,000	2,000	2,000
도 비	10,000	-	-	2,000	2,000	2,000	2,000	2,000

□ 실천계획

- 2023년 육아재택근무제도 활용기업지원 시범운영 계획 수립: '22.12.26.
 - 운영 위한 구체적 신청요건, 사후관리 위한 분기별 증빙자료 징구 등 규정
- 백년기업, 유망중소기업 선정 시 우대: '23년 ~
- 도내기업 실태조사 및 설문조사(여성가족연구원) : '23년 상반기
- '23년 시범운영 지원사업에 대한 성과 및 만족도 조사 : '23년 7~8월
 - 개선방안 및 신규사업 발굴 등
- '24년 확대 운영방안 검토: '23년 10월

<연도별 세부추진계획>

연도별	추진내용	
기추진		
임기내	'22	육아재택근무 운영 기업 인센티브 지원계획 수립(22.9.6.) 2023년 강원도 중소기업 육성자금 지원계획 수립(반영)(10~12월)
	'23	시범운영 : 중소기업 육성자금 지원, 기업 지원사업 선정 시 우대
	'24	본격운영 : '23년 지원사업 결과(성과, 만족도 등) 및 도내 사업체 실태조사 실시결과 반영
	'25	육아재택근무 운영 기업 인센티브 지원 지속 추진
	'26	육아재택근무 운영 기업 인센티브 지원 지속 추진
임기 이후	육아재택근무 운영 기업 인센티브 지원 지속 추진	

부서명 : 경제국 기업지원과 담당자 : 김 덕 중(행2757)

3-56. 어린이집 등 보육시설 지원 예산 확대

<input type="checkbox"/> 완료구분	<input checked="" type="checkbox"/> 임기내 <input type="checkbox"/> 임기후	<input type="checkbox"/> 추진구분	<input checked="" type="checkbox"/> 신규 <input type="checkbox"/> 계속	<input type="checkbox"/> 예산구분	<input checked="" type="checkbox"/> 예산 <input type="checkbox"/> 비예산	<input type="checkbox"/> 재원구분	<input type="checkbox"/> 국비 <input checked="" type="checkbox"/> 도비 <input checked="" type="checkbox"/> 시군비 <input type="checkbox"/> 기타
-------------------------------	---	-------------------------------	---	-------------------------------	--	-------------------------------	---

실천목표 : 임기 내 완료

구 분	임 기 내					임기이후
	2022년	2023년	2024년	2025년	2026년	
목표치	- 신규 사업 발굴 및 확대 관련 계획수립 * 총 258억 원	- 어린이집 지원 예산 확대 (2억 증가) * 총 260억 원	- 어린이집 지원 예산 확대 (8억 증가) * 총 268억 원	- 어린이집 지원 예산 확대 (8억 증가) * 총 276억 원	- 어린이집 지원 예산 확대 (8억 증가) * 총 284억 원	지속 지원 추진

사업개요

- 공공형 어린이집 지원 확대 : 조리원 인건비 50만 원 → 60만 원
 - 어린이집 보조인력 인건비 지원 확대 : 55만 원 → 75만원(개소당 1인, 월)
 - 어린이집 냉난방비 지원 확대 : 50만 원 → 60만 원(개소당)
 - 어린이집 입학준비금 지원 대상 확대 : 저소득층(1,365명) → 일반아동(3,276명)
- ➡ 보육현장의 수요를 반영한 도 자체 보육사업 발굴 및 지원 기준 확대

재원조달 및 투자계획

(단위 : 백만 원)

구 분	총사업비	연 도 별 투 자 액						
		기투자	2022년	2023년	2024년	2025년	2026년	임기이후
계	163,205	0	25,800	26,034	26,819	27,632	28,460	28,460
도 비	59,313	-	9,600	9,413	9,700	10,000	10,300	10,300
시군비	103,892	-	16,200	16,621	17,119	17,632	18,160	18,160

□ 실천계획

- 맞춤형 보육서비스 확대를 위한 보육 수요 조사
- 신규사업 발굴 및 지원기준 확대 검토
- 2023년 보육예산 증액편성 계획 수립

<연도별 세부추진계획>

연도별	추진내용	
기 추진		
임기내	'22	어린이집 냉난방비, 공공형어린이집 조리원 인건비 등 도 자체 사업 지원기준 확대 추진
	'23	어린이집 입학준비금 지원대상 확대 등
	'24	어린이집 보조인력 인건비 지원기준 확대 등
	'25	어린이집 부모부담금 지원 확대 등
	'26	어린이집 특성화비 지원(신규) 등
임기이후	지속 지원 추진	

부서명 : 복지국 복지정책과 담당자 : 최 윤 정(행2414)

3-57. 1시군 1장난감 도서관 건립

<input type="checkbox"/> 완료구분	임기내 <input checked="" type="checkbox"/> 임기후 <input type="checkbox"/>	<input type="checkbox"/> 추진구분	신규 <input checked="" type="checkbox"/> 계속 <input type="checkbox"/>	<input type="checkbox"/> 예산구분	예산 <input checked="" type="checkbox"/> 비예산 <input type="checkbox"/>	<input type="checkbox"/> 재원구분	국비 <input type="checkbox"/> 도비 <input checked="" type="checkbox"/> 시군비 <input checked="" type="checkbox"/> 기타 <input type="checkbox"/>
-------------------------------	--	-------------------------------	--	-------------------------------	---	-------------------------------	--

실천목표 : 임기 내 완료

구 분	임 기 내					임기이후
	2022년	2023년	2024년	2025년	2026년	
목표치	계획수립 및 지원기준 마련	장난감도서관 설치 지원 (신규) 3개소	장난감도서관 설치 및 기능보강 (신규) 2개소 (보강) 5개소	장난감도서관 설치 및 기능보강 (신규) 1개소 (보강) 5개소	장난감도서관 기능보강 지원 (보강) 5개소	

사업개요

- 장난감 도서관 신규 설치, 시설 보강, 장난감 구입비 등 지원
 - 신규 설치 : 개소당 최대 150백만 원(도비)
 - 기능 보강 : 사업계획 및 기능보강 내용에 따라 지원액 결정
- 추진방식 : 신축, 유희공간 리모델링, 작은도서관 연계 추진
 - * 현황 : 14개 시군 20개소(춘천 2, 원주 3, 강릉 1, 동해 1, 태백 1, 속초 1, 삼척 1, 홍천 1, 횡성 3, 영월 1, 정선 1, 화천 2, 인제 1, 고성)

재원조달 및 투자계획

(단위 : 백만 원)

구 분	총사업비	연 도 별 투 자 액						
		기투자	2022년	2023년	2024년	2025년	2026년	임기이후
계	6,006	0	0	2,000	1,500	1,000	666	840
도 비	1,802	-	-	600	450	300	200	252
시군비	4,204	-	-	1,400	1,050	700	466	588

□ 실천계획

- 장난감 도서관 신규설치 기준 마련 및 소요예산 파악
- 2023년 장난감 도서관 설치 기본계획 수립 및 예산 편성

<연도별 세부추진계획>

연도별		추진내용
임기내	'22	계획수립 및 지원기준 마련
	'23	장난감도서관 신규 3개소
	'24	장난감도서관 신규 2개소, 리모델링 5
	'25	장난감도서관 신규 1개소, 리모델링 5 ※ 공약이행 완료
	'26	장난감도서관 리모델링 5
임기 이후		노후시설 기능보강 지원

부서명 : 복지국 복지정책과 담당자 : 최 윤 정(행2414)

공약구분

3-58. 대학졸업까지 무상교육 실시

완료구분	임기내 ■ 임기후 □	추진구분	신규 □ 계속 ■	예산구분	예산 ■ 비예산 □	재원구분	국비 □ 도비 ■ 시군비 □ 기타 □
-------------	----------------	-------------	--------------	-------------	---------------	-------------	-------------------------------

실천목표 : 임기 내 완료

구 분	임 기 내					임기이후
	2022년	2023년	2024년	2025년	2026년	
목표치	- 도내 고교출신 도내 대학생 (소득 5구간 이내) 등록금 연간 최대 100~200만 원 지원	- 도내 고교출신 도내 대학생 (소득 5구간 이내) 등록금 연간 최대 300만 원 지원	- 도내 고교출신 도내 대학생 (소득 5구간 이내) 등록금 연간 최대 300만 원 지원	- 도내 고교출신 도내 대학생 (소득 6구간 이내) 등록금 연간 최대 300만 원 지원	- 도내 고교출신 도내 대학생 (소득 6구간 이내) 등록금 연간 최대 300만 원 지원	- 도내 고교출신 도내 대학생 (소득 6구간 이내) 등록금 연간 최대 300만 원 지원

사업개요

- 지원시기 : 매 학기 지급(7월, 12월)
- 지원대상 : 도내 고등학교를 졸업한 도내 대학 신입생·재학생
- 소득구간 5구간 이내(향후 6구간까지 확대), 국가장학금 성적 기준 충족한 자
- 지원내용 : 학생별 대학 등록금 연간 최대 300만 원 지원
- 지원규모 : 연 30억 원

재원조달 및 투자계획

(단위 : 백만 원)

구 분	총사업비	연 도 별 투 자 액						
		기투자	2022년	2023년	2024년	2025년	2026년	임기이후
계	35,600	18,300	2,300	3,000	3,000	3,000	3,000	3,000
도 비	35,600	18,300	2,300	3,000	3,000	3,000	3,000	3,000

□ 실천계획

- 강원인재육성평생교육진흥원과 도내 17개 대학 협력을 통한 장학금 지원
- 장학금 지원실적 추이 및 재정상황 고려 후 지원 소득구간 확대(6구간)

<연도별 세부추진계획>

연도별		추진내용
기추진		강원인재육성평생교육진흥원과 도내 17개 대학 협력을 통한 장학금 지원('15~) ※ 도-보건복지부 사회보장제도 신설 협의('15. 6월)
임기내	'22년	도내 고교 출신 도내 대학생 장학금 지원 (5구간 이내, 연간 최대 100~200만 원)
	'23년 ~'24년	도내 고교 출신 도내 대학생 장학금 지원 (5구간 이내, 연간 최대 300만 원)
	'25년 ~'26년	장학금 지원 소득구간(6구간) 확대 추진 ※ 도-보건복지부 사회보장제도 변경 협의
임기 이후		장학금 지원 계속

부서명 : 기획조정실 교육법무과 담당자 : 김 현 주(행2461)

3-59. 대학생 학자금 대출이자 지원사업 전면 도입

<input type="checkbox"/> 완료구분	임기내 <input checked="" type="checkbox"/> 임기후 <input type="checkbox"/>	<input type="checkbox"/> 추진구분	신규 <input checked="" type="checkbox"/> 계속 <input type="checkbox"/>	<input type="checkbox"/> 예산구분	예산 <input checked="" type="checkbox"/> 비예산 <input type="checkbox"/>	<input type="checkbox"/> 재원구분	국비 <input type="checkbox"/> 도비 <input checked="" type="checkbox"/> 시군비 <input type="checkbox"/> 기타 <input type="checkbox"/>
-------------------------------	---	-------------------------------	---	-------------------------------	--	-------------------------------	--

실천목표 : 임기 내 완료

구 분	임 기 내					임기이후
	2022년	2023년	2024년	2025년	2026년	
목표치	- 조례 개정, 복지부 사전 협의, 한국장학재단 업무협약 체결	- 도내 청년 학자금대출 이자 지원	- 도내 청년 학자금대출 이자 지원	- 도내 청년 학자금대출 이자 지원	- 도내 청년 학자금대출 이자 지원	- 도내 청년 학자금대출 이자 지원

사업개요

- 지원시기 : 연 1회 지급(상반기)
- 지원대상 : 본인 또는 부모가 1년 이상 도내 주민등록을 두고, 전국 소재 대학(대학원)에 재학(휴학) 중이거나 졸업(10년 이내, 미취업)한 만19세 이상 만39세 이하 청년
 - 대출 시기는 2009년 이후, 소득 수준(대출 당시 및 현재)은 고려 안함
- 지원내용 : 한국장학재단에서 대출받은 학자금의 당해연도 이자 지원
 - 공고일 기준, 최근 1년 내 발생한 이자 지원
- 지원규모 : 연 2억 원

재원조달 및 투자계획

(단위 : 백만 원)

구 분	총사업비	연 도 별 투 자 액						
		기투자	2022년	2023년	2024년	2025년	2026년	임기이후
계	1,000	-	-	200	200	200	200	200
도 비	1,000	-	-	200	200	200	200	200

□ 실천계획

- 도-보건복지부 사회보장제도 신설 사전 협의 : '22년 하반기
- 도-한국장학재단 업무 협약 체결 : '23년 상반기
- 학자금 대출이자 지원사업 추진 : '23년 상반기

<연도별 세부추진계획>

연도별		추진내용
기추진		「강원인재육성평생교육진흥원 설립 및 운영 지원 조례」일부개정 ('22. 6월) 도-보건복지부 사회보장제도 신설 협의('22. 10월)
임기내	'23	도-한국장학재단 업무협약 체결('23. 1월) 지원 계획수립 및 유관기관 협의·홍보
	'23~'26	학자금 대출이자 지원사업 추진
임기 이후		지원 계속

부서명 : 기획조정실 교육법무과 담당자 : 김 현 주(행2461)

공약구분

3-60. 전국 최초 장애학생 평생교육시스템 구축

<input checked="" type="checkbox"/> 완료구분	<input checked="" type="checkbox"/> 임기내 <input type="checkbox"/> 임기후	<input checked="" type="checkbox"/> 추진구분	<input checked="" type="checkbox"/> 신규 <input type="checkbox"/> 계속	<input checked="" type="checkbox"/> 예산구분	<input checked="" type="checkbox"/> 예산 <input type="checkbox"/> 비예산	<input type="checkbox"/> 국비 <input checked="" type="checkbox"/> 도비 <input type="checkbox"/> 시군비 <input type="checkbox"/> 기타	<input type="checkbox"/> 재원구분
--	---	--	---	--	--	--	-------------------------------

실천목표 : 임기 내 완료

구 분	임 기 내					임기이후
	2022년	2023년	2024년	2025년	2026년	
목표치	- 계획수립 및 유관기관 업무 협의	- 유관기관 협업체 구성 - 장애인(학생) 평생교육 지원 사업 확대 추진	- 강원도 장애인평생교육지원센터 설립·운영 추진 - 장애인(학생) 평생교육 지원사업 활성화 - 교육청 협력사업 및 유관기관 실무협업체 운영			계속

사업개요

- 지원시기 : 2023년 ~ 계속
- 지원대상 : 도내 장애학생 및 장애성인
- 사업수행 : 강원인재육성평생교육진흥원(강원도 장애인평생교육지원센터)
- 사업내용
 - 강원도 장애인평생교육지원센터 설립·운영
 - 장애인 평생교육 거점기관 운영, 성인문해·경제교육 실시
 - 장애인 평생교육기관 네트워크 구축 및 담당자 역량 강화
 - 장애인 맞춤형 프로그램 지원·개발
 - 장애인평생학습도시 컨설팅 지원 및 신규사업 발굴

재원조달 및 투자계획

(단위 : 백만 원)

구 분	총사업비	연 도 별 투 자 액						임기이후
		기투자	2022년	2023년	2024년	2025년	2026년	
계	890	-	30	110	150	200	200	200
도 비	890	-	30	110	150	200	200	200

□ 실천계획

- 강원도 장애인 평생교육 시행계획 수립 : '23. 3월
- 강원도 장애인(학생) 평생교육 활성화(사업 확대) 추진 : '23년 ~
- 장애인(학생) 평생교육 유관기관 협의체 구성 : '23. 3월
 - 유관기관: 도 교육청, 한국장애인개발원, 한국장애인고용공단(강원지사), 강원도일자리재단, 강원도장애인복지관, 강원인재육성평생교육진흥원
 - 지 자 체: 도 및 시군 관련 부서 (평생교육, 장애인복지 등)
- 교육청 강원특수교육원 설립 등 연계 협력 추진 : 수시 협의
- 강원도 장애인평생교육지원센터 설립·운영 추진 : '24년 이후

<연도별 세부추진계획>

연도별	추진내용	
기추진	-	
임기내	'22	- 장애인 평생교육 거점기관 운영: 평생교육 공모사업 5개소 지원 - 장애인 경제교육: 30개소 교육 실시
	'23	- 강원도 장애인 평생교육 시행계획 수립 - 장애인 맞춤형 프로그램 지원·개발 - 장애인 평생교육 거점기관 운영 - 장애인 평생교육시설 지원 : 원주, 강릉, 속초 - 장애인평생학습도시 컨설팅 지원 및 신규사업 발굴 - 장애인(학생)평생교육 유관기관 협의체 구성
	'24	- 강원도 장애인평생교육지원센터 설립 추진 - 강원인평원을 강원도 장애인평생교육지원센터 운영기관으로 위탁 추진
	'25	- 장애인 맞춤형프로그램 개발·고도화를 위해 장애유형·정도별 평생학습 지원체계 확대 - 장애인 평생교육 거점기관 운영, 성인문해·경제교육 실시
	'26	- 장애인평생학습도시 컨설팅 지원 및 신규사업 발굴 - 교육청 협력사업 및 유관기관 실무협의체 운영
임기 이후	- 계속	

부서명 : 기획조정실 교육법무과 담당자 : 송 건 희(행2292)

3-61. 다문화가정 체험프로그램 운영

<input type="checkbox"/> 완료구분	임기내 <input checked="" type="checkbox"/> 임기후 <input type="checkbox"/>	<input type="checkbox"/> 추진구분	신규 <input type="checkbox"/> 계속 <input checked="" type="checkbox"/>	<input type="checkbox"/> 예산구분	예산 <input checked="" type="checkbox"/> 비예산 <input type="checkbox"/>	<input type="checkbox"/> 재원구분	국비 <input type="checkbox"/> 도비 <input checked="" type="checkbox"/> 시군비 <input checked="" type="checkbox"/> 기타 <input type="checkbox"/>
-------------------------------	--	-------------------------------	--	-------------------------------	---	-------------------------------	--

실천목표 : 임기 내 완료

구 분	임 기 내					임기이후
	2022년	2023년	2024년	2025년	2026년	
목표치	- 7개 시군 사업 진행중	- 10개 시군 확대 추진	- 14개 시군 확대 추진	- 18개 시군 확대 추진	- 18개 시군 추진	- 18개 시군 추진

사업개요

- 사업기간 : 2019년 ~ 계속
- 지원대상 : 도내 다문화가정
- 지원내용 : 다문화 마음치유 어울림교실, 세계 음식문화체험 및 요리대회
- 지원규모 : 18개 시군

재원조달 및 투자계획

(단위 : 백만 원)

구 분	총사업비	연 도 별 투 자 액						
		기투자	2022년	2023년	2024년	2025년	2026년	임기이후
계	1,919	239	120	200	280	360	360	360
도 비	405	69	24	40	56	72	72	72
시군비	1,514	170	96	160	224	288	288	288

추진계획

- '22년 다문화가족 문화·관광 체험프로그램 추진 중(4개 시군)
 - 경주 투어(태백), 경북궁·뮤지컬 관람(화천), 제주도·에버랜드 캠프(고성) 등

- '22년 세계 음식문화체험 프로그램 및 요리대회 운영(3개 시군)
 - 다문화가족을 강사로 활용, 세계요리 체험·대회 추진 중
- ※ '22년 7개 시군 공모사업을 임기 중 18개 모든 시군이 참여하는 사업으로 확대
 - 목표(잠정) : ('22년) 7개 → ('23년) 10개 → ('24년) 14개 → ('25년) 18개

<연도별 세부추진계획>

연도별	추진내용	
기추진	다문화 마음치유 어울림교실 4개 시군, 다문화 자신만만 세계 요리대회 3개 시군	
임 기 내	'22	다문화 마음치유 어울림교실 5개 시군, 다문화 자신만만 세계 요리대회 5개 시군
	'23	다문화 마음치유 어울림교실 5개 시군, 다문화 자신만만 세계 요리대회 5개 시군
	'24	다문화 마음치유 어울림교실 7개 시군, 다문화 자신만만 세계 요리대회 7개 시군
	'25	다문화 마음치유 어울림교실 9개 시군, 다문화 자신만만 세계 요리대회 9개 시군
	'26	연례 반복 추진
임기 이후	지속 추진	

부서명 : 복지국 여성청소년가족과 담당자 : 김 영 희(행2513)

3-62. 신혼부부 주거자금 1억 원 까지 이자 지원

<input type="checkbox"/> 완료구분	임기내 ■ 임기후 □	<input type="checkbox"/> 추진구분	신규 ■ 계속 □	<input type="checkbox"/> 예산구분	예산 ■ 비예산 □	<input type="checkbox"/> 재원구분	국비 □ 도비 ■ 시군비 ■ 기타 □
-------------------------------	----------------	-------------------------------	--------------	-------------------------------	---------------	-------------------------------	-------------------------------

실천목표 : 임기 내 완료

구 분	임 기 내					임기이후
	2022년	2023년	2024년	2025년	2026년	
목표치	- 계획 수립 - 시군 의견수렴 - 사회보장협의	지원 대상가구 신규 선정('23~'26년)				- 지원대상자 신규신청 종료 - 연장대상가구 지원 ('29년 종료)
		- 1차 이자지원 (약1,500가구)	- 2차 이자지원 (약1,500가구)	- 3차 이자지원 (약1,500가구)	- 4차 이자지원 (약1,500가구)	

사업개요

- 지원시기 : 2023년 ~ 2029년(*신청 : '23~'26, 지급 : '23~'29)
- 지원대상 : 거주지, 혼인기간, 소득재산 등 기준에 부합하는 신혼부부 가구
 - (거주요건) 도내 주민등록자이거나, 공고일 기준 1개월 내 전입예정인 가구
 - (혼인기간) 혼인 신고일 기준 7년 이내, 공고일 이후 3개월 이내 결혼예정인 부부
 - (소득재산) 부부합산 연소득 8천만 원 이하 무주택자(분양권 주택에 포함)
 - (대상주택) 도내 소재 임차보증금 3억 원 이하의 주택 또는 주거용 오피스텔
 - (대출기준) 제1, 2금융권의 신혼부부 명의 주택 전·월세 보증금 기대출자
- 지원내용 : 전월세 보증금 1억 원 까지 대출이자 지원(최대 3%범위 내)
- 지원규모 : 약 1,500가구/년(신규신청), 최대 4년간 지원(기본 2년, 연장 2년)

재원조달 및 투자계획

(단위 : 백만 원)

구 분	총사업비	연 도 별 투 자 액						
		기투자	2022년	2023년	2024년	2025년	2026년	임기이후
계	48,000	-	-	3,000	6,000	9,000	12,000	18,000
도 비	24,000	-	-	1,500	3,000	4,500	6,000	9,000
시군비	24,000	-	-	1,500	3,000	4,500	6,000	9,000

□ 실천계획

- 시군 의견 수렴 통한 세부 시행지침 수립 : '23. 1월 까지
- '우리도' 앱 활용을 통한 홍보 및 신청 방안 마련 : '23. 3월 까지
- 추경예산 편성 및 사업 세부 시행지침 통보(도→시군) : '23. 5월
- 사업 주요내용 실무교육/홍보 및 대상가구 신청 접수 : '23. 3~6월
- 지원 대상가구 확정 및 통보(도→시군) : '23. 8~10월
- 신혼부부 주거자금 대출이자 지원 : '23. 11~12월

<연도별 세부추진계획>

연도별	추진내용
기추진('22)	- 「신혼부부 주거자금 대출이자 지원사업」 방침결정 : '22. 9월 - 사회보장제도 신설 협의 승인 완료(보건복지부) : '22. 11월
임기내	'23 - 시군 의견수렴을 통한 세부시행지침 수립 : '23. 1월 까지 - '우리도' 앱 활용을 통한 홍보 및 신청 방안 마련 : '23. 3월 까지 - 사업시행 매뉴얼 실무교육 : '23. 3~4월 - 추경예산 편성 및 사업 세부 시행지침 통보 : '23. 5월 - 사업 홍보 및 1차 지원 대상가구 신청 접수 : '23. 6~7월 - 1차 지원 대상가구 확정 및 통보(도→시군) : '23. 8~10월 - 신혼부부 주거자금 대출이자 지원 : '23. 11~12월 - 사업추진 성과분석을 위한 설문조사 : '23. 12월(매년실시)
	'24 - 2차 지원 대상가구 신청 접수 : '24. 1~2월 - 2차 지원 대상가구 확정 : '24. 3~4월 - 신혼부부 주거자금 대출이자 2차 지원 : '24. 11~12월 *기존 대출가구 이차지원 포함
	'25 - 3차 지원 대상가구 신청 접수 : '25. 1~2월 - 3차 지원 대상가구 확정 : '25. 3~4월 - 신혼부부 주거자금 대출이자 3차 지원 : '25. 11~12월 *기존 대출가구 이차지원 포함
	'26 - 4차 지원 대상가구 신청 접수 : '26. 1~2월 - 4차 지원 대상가구 확정 : '26. 3~4월 - 신혼부부 주거자금 대출이자 3차 지원 : '26. 11~12월 *기존 대출가구 이차지원 포함
임기 이후	- 기존 지원 대상 가구에 대한 이차지원 마무리 : '29년 종료

부서명 : 건설교통국 건축과 담당자 : 지 다 영(행3468)

공약구분

3-63. 도 지원 보훈수당 100% 인상(월 3만 원 →6만 원)

<input checked="" type="checkbox"/> 완료구분	<input checked="" type="checkbox"/> 임기내 <input type="checkbox"/> 임기후	<input type="checkbox"/> 추진구분	<input type="checkbox"/> 신규 <input checked="" type="checkbox"/> 계속	<input type="checkbox"/> 예산구분	<input checked="" type="checkbox"/> 예산 <input type="checkbox"/> 비예산	<input type="checkbox"/> 재원구분	<input type="checkbox"/> 국비 <input checked="" type="checkbox"/> 도비 <input type="checkbox"/> 시군비 <input type="checkbox"/> 기타
--	---	-------------------------------	---	-------------------------------	--	-------------------------------	--

실천목표 : 임기 내 완료

구 분	임 기 내					임기이후
	2022년	2023년	2024년	2025년	2026년	
목표치	2023년 보훈수당 지원 계획 수립	강원도 보훈수당 100% 인상	-	-	-	지속 추진

사업개요

① 참전명예수당

- 지원대상 : 도내 주민등록을 둔 6.25 및 월남전 참전유공자
- 지원내용 : 1인당(참전자 본인) 월 6만 원(도비 정액지원)
- 지원규모 : '23년 6,984백만 원(도내 참전유공자 9,700여 명)

② 보훈명예수당

- 지원대상 : 도내 주민등록을 둔 주요 국가보훈대상자 및 전몰군경 유족

- 전몰군경유족(순직군경유족 포함), 전상군경, 공상군경, 6.25참전재일학도의용군인,
- 4.19혁명부상자·공로자, 5.18민주화운동부상자·희생자, 무공수훈자, 특수임무자

- 지원내용 : 1인당 월 6만 원(도비 정액지원)
- 지원규모 : '23년 3,024백만 원(도내 국가보훈대상자 4,200여 명)

재원조달 및 투자계획

(단위 : 백만 원)

구 분	총사업비	연 도 별 투 자 액					임기이후
		2022년	2023년	2024년	2025년	2026년	
도 비	51,078	4,670	10,008	9,700	9,300	8,900	8,500

□ 실천계획

- 강원도 보훈수당(참전명예, 보훈명예) 시군 소요예산 파악 및 기본계획 수립
- 2023년 당초예산 편성 시 보훈수당(참전명예·보훈명예) 증액 편성 추진

<연도별 세부추진계획>

연도별		추진내용
기추진		보훈수당(참전명예, 보훈명예) 3만 원 지급
임기내	'22	① '23년 보훈수당(참전명예, 보훈명예) 지원 계획 수립 완료 ※ 도지사님 보고 및 방침 : 복지정책과-26724(2022. 9. 19.) ② '23년 보훈수당 100% 인상(3만원→6만원) 당초예산 편성 요구 ※ 참전명예수당(69.8억 원), 보훈명예수당(30.2억 원)
	'23	강원도 보훈수당 100% 인상 공약 목표 달성(완료)
임기이후		보훈수당 지급 지속 추진

부서명 : 복지국 복지정책과 담당자 : 이 성 호(행2597)

3-64. 어르신 등 교통약자 특별교통수단 도입률 100% 달성

완료구분	임기내 ■	추진구분	신규 □	예산구분	예산 ■	재원구분	국비 ■
	임기후 □		계속 ■		비예산 □		도비 ■

실천목표 : 임기 내 완료

구 분	임 기 내					임기이후
	2022년	2023년	2024년	2025년	2026년	
목표치	- 특별교통수단 173대(89%) (22대 도입)	- 특별교통수단 193대(99%) (20대 도입)	- 특별교통수단 203대(완료) (10대 도입)	- 특별교통수단 추가도입 추진	- 특별교통수단 추가도입 추진	-

사업개요

- 기 간 : 2022 ~ 2026년
- 대 상 : 대중교통 이용이 어려운 교통약자(심한 보행상 장애인, 65세 이상 등)
- 사업규모 : 특별교통수단 법정대수(195대) 충족 도입 및 운영
- 총사업비 : 9,676백만 원(국비 4,838, 도비 2,028, 시군비 2,810)

재원조달 및 투자계획

(단위 : 백만 원)

구 분	총사업비	연 도 별 투 자 액						임기이후
		기투자	2022년	2023년	2024년	2025년	2026년	
계	9,676	6,264	1,012	960	480	480	480	-
국 비	4,838	3,132	506	480	240	240	240	-
도 비	2,028	1,516	152	144	72	72	72	-
시군비	2,810	1,616	354	336	168	168	168	-

실천계획

- '24년까지 특별교통수단 195대 이상 도입으로 도입률 100% 초과 달성
 - 도입 계획 : '22년 22대(173대) → '23년 20대(193대) → '24년 10대(203대)
 - ※ 도입대수는 대폐차(노후차량 교체 등) 수요에 따라 변동 가능
- 시군 조례 개정을 통한 이용대상자(임산부 포함 등) 확대 추진
 - 시군의 여건(차량대수, 운영인력, 예산 등)을 고려 단계적 추진
 - 비혈체어 이동수단(임차택시, 바우처택시 등)의 임산부 이용 포함 검토

□ 문제점 및 대책

- 법정대수 미 충족으로 인하여 이용대상자(임산부 등) 확대 시 기존이용자들의 이용불편이 예상되므로 법정대수 충족 이후 이용대상자 시범 확대 추진

<연도별 세부추진계획>

연도별	추진내용	
기추진	'22년 9월 말 현재 특별교통수단 운행대수 162대, 법정대수 195대 대비 도입률 83%	
임기내	'22	특별교통수단 22대 도입하여 운행대수 173대 목표(도입률 89%)
	'23	특별교통수단 20대 도입하여 운행대수 193대 목표(도입률 99%)
	'24	특별교통수단 10대 도입하여 운행대수 203대 목표(이행 완료)
	'25	특별교통수단 도입 계속 추진
	'26	특별교통수단 도입 계속 추진
임기 이후	-	

부서명 : 건설교통국 교통과 담당자 : 신 정 환(행3604)

공약구분

3-65. 도·시군 노인회관 시설 정비 및 운영 활성화

<input type="checkbox"/> 완료구분	입기내 <input checked="" type="checkbox"/> 입기후 <input type="checkbox"/>	<input type="checkbox"/> 추진구분	신규 <input checked="" type="checkbox"/> 계속 <input type="checkbox"/>	<input type="checkbox"/> 예산구분	예산 <input checked="" type="checkbox"/> 비예산 <input type="checkbox"/>	<input type="checkbox"/> 재원구분	국비 <input type="checkbox"/> 도비 <input checked="" type="checkbox"/> 시군비 <input type="checkbox"/> 기타 <input type="checkbox"/>
-------------------------------	---	-------------------------------	---	-------------------------------	--	-------------------------------	--

실천목표 : 입기 내 완료

구 분	입 기 내					입기이후
	2022년	2023년	2024년	2025년	2026년	
목 표 치	- 도 노인회관 등 신축 및 노인회 운영 활성화 추진계획 수립 - 노인복지증진 공모사업 활성화 계획 수립	- 도 노인회관 신축 타당성 및 기본계획 수립 용역 추진 - 노인복지증진 공모사업 추진	- 타당성 용역 결과에 따라 신축 계획 수립 및 사전절차 이행 - 노인복지증진 공모사업 추진	- 도 노인회관 신축 기본 및 실시설계 추진 - 노인복지증진 공모사업 추진	- 도 노인회관 신축 착공 추진 (연내 준공 완료) - 노인복지증진 공모사업 추진	- 노인복지 증진 공모 사업 추진

사업개요

- 사업기간 : 2022년 ~ 2026년(5년간)
- 사업대상 : 도 및 시군 노인회관
- 총사업비 : 5,305백만 원(도비)
- 사업내용 : 도 및 시군 노후 노인회관 신축 및 노인회 운영 활성화 지원

재원조달 및 투자계획

(단위 : 백만 원)

구 분	총사업비	연 도 별 투 자 액						
		기투자	2022년	2023년	2024년	2025년	2026년	입기이후
계	5,305	-	-	290	575	3,440	500	500
도 비	5,305	-	-	290	575	3,440	500	500

□ 실천계획

- 도 노인회관 신축 : 타당성 연구용역 등을 통해 연차별 단계적 추진
- 시군 노인회관 신축 : 신축 계획(사전절차 이행)이 있고 신축비(도비) 지원을 신청한 시군에 신축비 일부 도비 지원
- 도 및 시군 노인회 활성화 : 노인복지증진 공모사업 지원 확대

<연도별 세부추진계획>

연도별		추진내용
임기내	'22	도 노인회관 등 신축 및 노인회 운영 활성화 추진계획 수립
	'23	신축 타당성 조사 및 기본계획 수립 연구용역 추진 노인회 활성화를 위한 노인복지증진 공모사업 추진
	'24	타당성 조사 등 용역 결과에 따른 신축계획 수립 및 사전절차 이행 노인회 활성화를 위한 노인복지증진 공모사업 추진
	'25	신축 기본 및 실시설계 용역 추진 노인회 활성화를 위한 노인복지증진 공모사업 추진
	'26	노인회관 신축 착공 및 완공 노인회 활성화를 위한 노인복지증진 공모사업 추진
임기 이후		노인복지증진 공모사업 추진(계속)

부서명 : 복지국 노인복지과 담당자 : 김 희 진(행2519)

3-66. 경로당 운영 활성화

<input type="checkbox"/> 완료구분	임기내 ■ 임기후 □	<input type="checkbox"/> 추진구분	신규 ■ 계속 □	<input type="checkbox"/> 예산구분	예산 ■ 비예산 □	<input type="checkbox"/> 재원구분	국비 □ 도비 ■ 시군비 ■ 기타 □
-------------------------------	----------------	-------------------------------	--------------	-------------------------------	---------------	-------------------------------	-------------------------------

실천목표 : 임기 내 완료

구 분	임 기 내					임기이후
	2022년	2023년	2024년	2025년	2026년	
목표치	- 경로당 DB구축 계획 수립 - 공중보건의를 활용한 경로당 한방침술 프로 그램 지원계획 수립	- 경로당 DB 현행화 - 경로당 현대화 40개 사업 - 경로당 한방 침술 프로그램 80개 읍·면·동 지원	- 경로당 DB 현행화 - 경로당 현대화 45개 사업 - 경로당 한방 침술 프로그램 80개 읍·면·동 지원	- 경로당 DB 현행화 - 경로당 현대화 50개 사업 - 경로당 한방 침술 프로그램 80개 읍·면·동 지원	- 경로당 DB 현행화 - 경로당 현대화 55개 사업 - 경로당 한방 침술 프로그램 80개 읍·면·동 지원	

사업개요

- 사업기간 : 2022년 ~ 연례반복
- 사업대상 : 도내 경로당
- 총사업비 : 109,943백만 원(도비 27,465 시군비 69,450)
- 사업내용
 - 경로당 시설 실태조사 실시 및 현대화 사업 추진
 - 한방침술 등 어르신 친화 프로그램 지원

재원조달 및 투자계획

(단위 : 백만 원)

구 분	총사업비	연 도 별 투 자 액						
		기투자	2022년	2023년	2024년	2025년	2026년	임기이후
계	109,943	-	14,895	23,061	23,522	23,993	24,472	-
도 비	33,620	-	4,238	7,129	7,271	7,417	7,565	-
시군비	76,323	-	10,657	15,932	16,251	16,576	16,907	-

□ 실천계획

- 경로당 시설 실태조사 실시 및 현대화 사업 추진
 - 차세대 사회보장정보시스템 내 경로당 DB 구축 : 3개 분야(관리부문, 비품부문, 시설설비 부문)
- 경로당 세부 data에 따른 현대화 사업 추진
- 한방침술 등 어르신 친화 프로그램 지원계획 수립
 - 공중보건의(한의과)를 활용하여 의료접근성이 떨어지는 경로당 어르신들을 대상으로 찾아가는 경로당 한방침술 서비스 제공
 - 도내 한의과 공중보건의(84명) 배치 읍·면·동에서 실시

<연도별 세부추진계획>

연도별		추진내용
임기내	'22	경로당 시설 실태조사 및 현대화 사업 추진 한방침술 등 어르신 친화 프로그램 지원계획 수립
	'23	경로당 관련 실태조사 및 여가프로그램 개발 연구 추진 경로당 시설 실태조사 및 현대화 사업 추진 한방침술 등 어르신 친화 프로그램 제공
	'24	경로당 시설 실태조사 및 현대화 사업 추진 한방침술 등 어르신 친화 프로그램 제공
	'25	경로당 시설 실태조사 및 현대화 사업 추진 한방침술 등 어르신 친화 프로그램 제공
	'26	경로당 시설 실태조사 및 현대화 사업 추진 한방침술 등 어르신 친화 프로그램 제공
임기 이후		경로당 시설 실태조사 및 현대화 사업 추진 한방침술 등 어르신 친화 프로그램 제공

부서명 : 복지국 노인복지과 담당자 : 김 은 석(행2676)

3-67. 사회복지 인력 장기근속휴가제 도입

<input checked="" type="checkbox"/> 완료구분	임기내 <input checked="" type="checkbox"/> 임기후 <input type="checkbox"/>	<input checked="" type="checkbox"/> 추진구분	신규 <input checked="" type="checkbox"/> 계속 <input type="checkbox"/>	<input type="checkbox"/> 예산구분	예산 <input type="checkbox"/> 비예산 <input checked="" type="checkbox"/>	<input type="checkbox"/> 재원구분	국비 <input type="checkbox"/> 도비 <input type="checkbox"/> 시군비 <input type="checkbox"/> 기타 <input type="checkbox"/>
--	---	--	---	-------------------------------	--	-------------------------------	---

실천목표 : 임기 내 완료(지속추진)

구 분	임 기 내					임기이후
	2022년	2023년	2024년	2025년	2026년	
목표치	「사회복지인력 장기근속휴가제」 계획 수립	「사회복지인력 장기근속휴가제」 시행	「사회복지인력 장기근속휴가제」 시행	「사회복지인력 장기근속휴가제」 시행	「사회복지인력 장기근속휴가제」 시행	시행

사업개요

- 지원시기 : 2022년 하반기 ~
- 지원대상 : 사회복지시설(565개소) 종사자 4,513명
 - 「사회복지시설 종사자 인건비 가이드라인」(보건복지부 지침) 적용 시설 종사자
 - ※ 복지부 인건비 가이드라인 적용 제외 시설은 장기근속휴가제도 미포함

· 장기요양보험수가로 운영되는 시설(노인의료·노인재가복지시설 등)의 종사자(요양보호사 등)
 · 보육료로 운영되는 시설(어린이집) 종사자

- 지원내용 : 동일 사회복지시설 5년 이상 장기근속자에게 유급휴가 지원 (3~10일)

근속기간	5년 이상 ~ 10년 미만	10년 이상 ~ 20년 미만	20년 이상 ~ 30년 미만	30년 이상
휴가일수	3일	5일	7일	10일

□ 실천계획

- 「사회복지인력 장기근속휴가제」 지원기준 마련
 - 사회복지시설 종사자 장기근속휴가제 계획 수립 및 관계기관 의견 조회 등
- 「사회복지시설 종사자 대체인력」의 적극 활용으로 업무공백 방지
 - 대체인력 유형별(분야별) 관리 및 인력 점진적 확대(국비 확보)

<연도별 세부추진계획>

연도별		추진내용
임기내	'22	「사회복지인력 장기근속 휴가제」 세부 추진 계획 수립 「사회복지인력 장기근속 휴가제」 추진계획 관련기관 의견 조회
	'23~'26	「사회복지인력 장기근속 휴가제」 시행
임기 이후		「사회복지인력 장기근속 휴가제」 지속 추진

부서명 : 복지국 복지정책과 담당자 : 정 은 경(행2231)

공약구분

3-68. 군지역 필수의료(분만, 산부인과, 소아과 야간진료) 확대 및 권역별 24시간 아동전문 진료체계 운영

<input type="checkbox"/> 완료구분	임기내 <input checked="" type="checkbox"/> 임기후 <input type="checkbox"/>	<input type="checkbox"/> 추진구분	신규 <input type="checkbox"/> 계속 <input checked="" type="checkbox"/>	<input type="checkbox"/> 예산구분	예산 <input checked="" type="checkbox"/> 비예산 <input type="checkbox"/>	<input type="checkbox"/> 재원구분	국비 <input checked="" type="checkbox"/> 도비 <input checked="" type="checkbox"/> 시군비 <input checked="" type="checkbox"/> 기타 <input type="checkbox"/>
-------------------------------	--	-------------------------------	--	-------------------------------	---	-------------------------------	---

실천목표 : 임기 내 완료

구 분	임 기 내					임기이후
	2022년	2023년	2024년	2025년	2026년	
분만, 산부인과	- 분만산부인과 1개소 운영 개시 - 외래산부인과 17개 시·군 운영	- 외래산부인과 18개 시·군 운영	유지	유지	유지 - 정선군립병원 내 외래산부인과개설	
소아과 야간진료	- 공공의료기관 야간진료 1개소	- 공공의료기관 야간진료 3개소 - 민간병·의원 1개소	- 공공의료기관 야간진료 5개소 - 민간병·의원 2개소	- 공공의료기관 야간진료 6개소 - 민간병·의원 6개소	- 공공의료기관 야간진료 6개소 - 민간병·의원 6개소	

사업개요

- 지원대상 : 필수의료 취약지 소재 의료기관(산부인과, 소아과)
- 지원내용 : 산부인과 및 소아과 야간진료가 취약한 지역에 의료기관 설치·운영비 지원
- 지원규모 : 산부인과 3개소(분만 1, 외래 2), 소아과 12개소(공공의료기관 6, 민간병·의원 6)

재원조달 및 투자계획

(단위 : 백만 원)

구 분	총사업비	연 도 별 투 자 액						
		기투자 (2021년)	2022년	2023년	2024년	2025년	2026년	임기이후
계	15,350	550	1,550	1,500	2,650	4,550	4,550	-
국 비	500	-	500	-	-	-	-	-
도 비	4,413	150	400	422	767	1,337	1,337	-
시군비	10,437	400	650	1,078	1,883	3,213	3,213	-

□ 실천계획

- 외래 산부인과 운영
 - 정선 : 정선군립병원 내 외래산부인과 신설('22~'26)
 - 고성, 양양 : 찾아가는 산부인과 운영
 - 평창 : 보건의료원 내 공중보건의 배치·운영('23)
- 분만 산부인과 개설
 - 홍천 분만산부인과 증축 : 시설·장비비(10억 원, '23. 1.)
- 공공의료기관 야간진료기능 보강
 - 사업대상 : (의료원) 속초·삼척·영월 / (보건의료원) 평창·화천 / 정선군립병원
 - * ('22)1개소 → ('23)3개소 → ('24)5개소 → ('25)6개소
 - ※ 제313회 강원도의회 1차 본회의 5분 자유발언(이지영 의원) 관련하여, 이지영 의원 속초의료원 현지 실사 결과 원격협진을 활용한 24시간 진료체계 구축방안 마련 요구
- 민간 병·의원 야간진료 기능 보강
 - 사업대상 : (병원급) 횡성, 철원, 양구 / (의원급) 태백, 고성, 양양
 - * ('23)1개소 → ('24)2개소 → ('25)6개소

<연도별 세부추진계획>

연도별	추진내용
기추진	소아과 야간진료 운영 1개 시(속초의료원)
임기내	'22 공공보건의료에 관한 법률 일부개정 -공공심야어린이병원 지원 근거 마련
	'23 공공의료기관 소아과 야간진료 운영 3개 시·군 -원격협진 활용 24시간 진료체계 구축 3개 시·군 민간 병·의원 야간진료 운영 1개 시·군
	'24 공공의료기관 소아과 야간진료 운영 5개 시·군 -원격협진 활용 24시간 진료체계 구축 5개 시·군 민간 병·의원 야간진료 운영 2개 시·군
	'25 공공의료기관 소아과 야간진료 운영 6개 시·군 -원격협진 활용 24시간 진료체계 구축 6개 시·군 민간 병·의원 야간진료 운영 6개 시·군
	'26 연례 반복 추진
임기 이후	지속 추진

부서명 : 보건체육국 공공의료과 담당자 : 강민수(행2394)

3-69. 전문체육 활성화 추진

1] 도내 실업팀 등 전문체육인을 위한 스포츠훈련센터 조성

<input type="checkbox"/> 완료구분	<input checked="" type="checkbox"/> 임기내 <input type="checkbox"/> 임기후	<input type="checkbox"/> 추진구분	<input checked="" type="checkbox"/> 신규 <input type="checkbox"/> 계속	<input type="checkbox"/> 예산구분	<input checked="" type="checkbox"/> 예산 <input type="checkbox"/> 비예산	<input type="checkbox"/> 재원구분	<input type="checkbox"/> 국비 <input checked="" type="checkbox"/> 도비 <input checked="" type="checkbox"/> 시군비 <input type="checkbox"/> 기타
-------------------------------	---	-------------------------------	---	-------------------------------	--	-------------------------------	---

실천목표 : 임기 내 완료

구 분	임 기 내					임기이후
	2022년	2023년	2024년	2025년	2026년	
목표치	- 타당성 및 기본계획 수립 연구용역 완료	- 건립계획 수립 - 장소확정 및 실시설계	- 착공	- 공사추진	- 준공	- 정상운영

사업개요

- 기 간 : 2023 ~ 2025년
- 사업규모 : 연면적 10,000㎡(수영장, 체조, 다목적체육관 등 훈련시설 및 사무실 등)
- 사 업 비 : 300억 원(도비 153, 시군비 147)
- 건립목적 : 도내 실업팀의 경기력 향상 및 국내외 전지훈련단 유치

재원조달 및 투자계획

(단위 : 백만 원)

구 분	총사업비	연 도 별 투 자 액						
		기투자	2022년	2023년	2024년	2025년	2026년	임기이후
계	30,000	-	-	3,000	13,500	13,500	-	
도 비	15,300	-	-	3,000	6,150	6,150	-	
시군비	14,700	-	-	-	7,350	7,350	-	

※ 사업비 비율 : 도비 51%(균특 30*, 도비21), 시군비 49% * '23년도 지방이양 사업

□ 실천계획

- 건립 타당성 및 기본계획 수립 연구용역 완료 : '22. 12월
- 강원스포츠훈련센터 건립계획 수립 및 장소확정 : '23. 6월
- 설계공모 및 실시설계 추진 : '23. 9월 ~
- 강원스포츠훈련센터 건립사업 착공 : '24. 하반기

<연도별 세부추진계획>

연도별	추진내용	
기추진	건립 타당성 및 기본계획 수립 연구용역 : '22. 6 ~ 12월	
임기내	'22	스포츠훈련센터 건립 타당성 및 건립계획 수립 연구용역 완료
	'23	방침결정 후 건립계획 수립, 시군공모 및 실시설계 등 행정절차 추진
	'24	강원스포츠훈련센터 건립사업 착공
	'25	강원스포츠훈련센터 공사 추진
	'26	강원스포츠훈련센터 준공
임기 이후	강원스포츠훈련센터 운영	

부서명 : 보건체육국 체육과

담당자 : 박종찬(행2800)

2 열악한 체육지도자 처우 개선

<input type="checkbox"/> 완료구분	입기내 ■ 입기후 □	<input type="checkbox"/> 추진구분	신규 □ 계속 ■	<input type="checkbox"/> 예산구분	예산 ■ 비예산 □	<input type="checkbox"/> 재원구분	국비 ■ 도비 ■ 시군비 ■ 기타 □
-------------------------------	----------------	-------------------------------	--------------	-------------------------------	---------------	-------------------------------	-------------------------------

실천목표 : 임기 내 완료

구 분	임 기 내					임기이후
	2022년	2023년	2024년	2025년	2026년	
목표치	-전문체육지도자 처우 개선 지원 -생활체육지도자 정원확대 및 정규직 전환	-전문체육지도자 처우 개선 지원 및 인원확대 -생활체육지도자 시군수요 정원반영 -장애인생활체육 지도자 정규직 전환 비율 80% 유지	-전문체육지도자 처우 개선 지원 및 인원확대 -생활체육지도자 시군수요 정원반영 -장애인생활체육 지도자 정규직 전환 비율 80% 유지	-전문체육지도자 처우 개선 지원 및 인원확대 -생활체육지도자 시군수요 정원반영 -장애인생활체육 지도자 정규직 전환 비율 80% 유지	-전문체육지도자 처우 개선 지원 및 인원확대 -생활체육지도자 시군수요 정원반영 -장애인생활체육 지도자 정규직 전환 비율 80% 유지	지속추진

사업개요

- 지원시기 : 2022년 ~ (연례반복)
- 지원대상 : 전문체육지도자(배정, 지원지도자), 생활체육지도자(비장애인, 장애인)
- 지원내용 : 전문체육지도자 수당 등 지원, 생활체육지도자 정원 확대 및 정규직 전환
- 지원규모 : 전문체육지도자 89명, 생활체육지도자 234명(지원인원 지속 확대)

재원조달 및 투자계획

(단위 : 백만 원)

구 분	총사업비	연 도 별 투 자 액						
		기투자	2022년	2023년	2024년	2025년	2026년	임기이후
계	53,698	-	9,754	10,217	10,627	11,162	11,938	-
국 비	19,212	-	3,632	3,724	3,836	3,951	4,069	-
도 비	14,601	-	2,654	2,780	2,887	3,032	3,248	-
시군비	19,885	-	3,468	3,713	3,904	4,179	4,621	-

□ 실천계획

- (전문체육지도자) 가족수당 및 복지포인트 등 지원, 지원지도자 인원 확대
 - 전문체육지도자 처우개선을 위한 수당 등 ‘23년 당초예산 반영
- (생활체육지도자) 적정 정원 확보를 통한 지도자의 과도한 업무부담 완화
 - ‘23년 정원 수요조사(10월) → 문체부 제출 및 정원 반영 추진 완료(‘23. 1월)
- (장애인생활체육지도자) 현원 대비 정규직 전환 비율 매년 80%대 유지
 - ‘22년 장애인생활체육지도자 현원 32명 중 26명 전환 완료(81.2%)

<연도별 세부추진계획>

연도별		추진내용
기추진		(전문체육지도자) 배정지도자 및 지원지도자 배치, 지원 (생활체육지도자) 지도자 전원 정규직 전환 완료(‘22.4월) (장애인생활체육지도자) 정규직 전환 비율 81.2%(‘22.12월기준)
임기내	’22	(전문체육지도자) 지도자 처우개선을 위한 당초예산 반영 추진 (생활체육지도자) 생활체육지도자 정원 확대(194→198명) (장애인생활체육지도자) 정규직 전환 비율 80%대 유지
	’23	(전문체육지도자) 지도자 처우개선을 위한 당초예산 반영·지원 (생활체육지도자) 생활체육지도자 정원 반영(‘23. 1월) (장애인생활체육지도자) 정규직 전환 비율 80%대 유지
	’24	(전문체육지도자) 지도자 처우개선을 위한 예산 반영·지원 (생활체육지도자) 생활체육지도자 정원 반영(‘24. 1월) (장애인생활체육지도자) 정규직 전환 비율 80%대 유지
	’25	(전문체육지도자) 지도자 처우개선을 위한 예산 반영·지원 (생활체육지도자) 생활체육지도자 정원 반영(‘25. 1월) (장애인생활체육지도자) 정규직 전환 비율 80%대 유지
	’26	(전문체육지도자) 지도자 처우개선을 위한 예산 반영·지원 (생활체육지도자) 생활체육지도자 정원 반영(‘26. 1월) (장애인생활체육지도자) 정규직 전환 비율 80%대 유지
임기 이후		-

부서명 : 보건체육국 체육과 담당자 : 박종찬, 홍인기, 전상일(행2800, 3321, 3325)

3 스포츠클럽 육성

<input type="checkbox"/> 완료구분	입기내 <input checked="" type="checkbox"/> 입기후 <input type="checkbox"/>	<input type="checkbox"/> 추진구분	신규 <input type="checkbox"/> 계속 <input checked="" type="checkbox"/>	<input type="checkbox"/> 예산구분	예산 <input checked="" type="checkbox"/> 비예산 <input type="checkbox"/>	<input type="checkbox"/> 재원구분	국비 <input checked="" type="checkbox"/> 도비 <input checked="" type="checkbox"/> 시군비 <input checked="" type="checkbox"/> 기타 <input type="checkbox"/>
-------------------------------	---	-------------------------------	---	-------------------------------	--	-------------------------------	--

실천목표 : 입기 내 완료

구 분	임 기 내					입기 이후
	2022년	2023년	2024년	2025년	2026년	
목표치	- 계획 수립 - 지원종료 공공 스포츠클럽 지정 전환(3개)	- 공공스포츠클럽 성과평가운영지원 - 지정스포츠클럽 3개 공모 선정	- 공공스포츠클럽 성과평가운영지원 - 지정스포츠클럽 4개 공모 선정	- 지원종료 공공스포츠클럽운영지원 및 지정스포츠클럽 전환(15개)	- 지정스포츠클럽 10개 공모 추진	- 사업 계속 추진

사업개요

- 지원시기 : 2022 ~ 2026년
- 지원대상 : 도내 스포츠클럽
- 지원내용 : 스포츠클럽 육성을 통한 도민 생활체육 접근성 향상
- 지원규모 : 122억 원(22~26년)

재원조달 및 투자계획

(단위 : 백만 원)

구 분	총사업비	연도별 투자액						입기이후
		기투자	2022년	2023년	2024년	2025년	2026년	
계	19,150	6,885	2,757	2,707	2,807	2,587	1,407	
국 비	10,400	4,120	1,800	1,600	1,600	1,280		
도 비	1,950	-	150	300	400	500	600	
시군비	6,800	2,765	807	807	807	807	807	

※ 향후 스포츠클럽 공모사업 규모 및 지정 여부에 따라 연도별 국비 투자액 확대

실천계획

- '22.6월 「스포츠클럽법」 시행에 따라 변경된 제도에 맞춘 스포츠클럽 육성 추진
- 공공스포츠클럽 제도 일몰('25년까지), 지정스포츠클럽 제도 신설

- (기존) 문체부 공모(설립계획 평가)→도·시군 체육회 주도 설립 계획→선정시 설립·운영비 3년간 4-9억 지원
- (변경) 운영 스포츠클럽 대상→문체부 공모(운영실적 평가)→선정시 문체부 사업 신청 자격 부여

⇒ 도내 우수 스포츠클럽 발굴, 지정스포츠클럽·국비사업 선정으로 지역사회 공공 체육 사업을 추진할 수 있도록 공모사업 컨설팅 등 적극 지원(예: 손축구아카데미)

<연도별 세부추진계획>

연도별	추진내용	
기추진	- 공공스포츠클럽 문체부 공모사업 22개소 선정('17~'21) · 클럽 종류별 3~5년간 3~9억 원 운영비 지원	
임기내	'22	- 스포츠클럽법 시행('22.6.) <공공형 일몰, 지정형 시행> - 국비지원종료 공공클럽 → 지정클럽으로 전환 완료(3개)
	'23	- 신규 지정스포츠클럽 발굴(3개)
	'24	- 국비지원종료 공공클럽 → 지정클럽 전환 추진(4개) - 신규 지정스포츠클럽 발굴(4개)
	'25	- 국비지원종료 공공클럽 → 지정클럽 전환 추진(15개) - 신규 스포츠클럽 발굴·문체부 승인 지원(5개)
	'26	- 신규 스포츠클럽 발굴·문체부 승인 지원(10개)
임기 이후	- 지정스포츠클럽 지속 발굴	

부서명 : 보건체육국 체육과 담당자 : 전 상 일(행3325)

공약구분

3-70. 여성안전·안심(안심귀가, 안심화장실) 제공

<input type="checkbox"/> 완료구분	임기내 <input checked="" type="checkbox"/> 임기후 <input type="checkbox"/>	<input type="checkbox"/> 추진구분	신규 <input checked="" type="checkbox"/> 계속 <input type="checkbox"/>	<input type="checkbox"/> 예산구분	예산 <input checked="" type="checkbox"/> 비예산 <input type="checkbox"/>	<input type="checkbox"/> 재원구분	국비 <input type="checkbox"/> 도비 <input checked="" type="checkbox"/> 시군비 <input checked="" type="checkbox"/> 기타 <input type="checkbox"/>
-------------------------------	--	-------------------------------	--	-------------------------------	---	-------------------------------	--

실천목표 : 임기 내 완료

구분 (목표치)	임기내					임기 이후
	2022년	2023년	2024년	2025년	2026년	
안심 귀가	- 강원안심이 연계서비스제공 * 여성가입자수 (현재 1,362명)	- 여성가입률 확대 (2,000명)	- 여성가입률 확대 (2,500명)	- 여성가입률 확대 (3,000명)	- 여성가입률 확대 (3,500명)	지속 추진
안심 화장실	- 예방홍보물 제작·배포	- 공중화장실 불법촬영점검 시민감시단 운영	- 공중화장실 불법촬영점검 시민감시단 운영	- 공중화장실 불법촬영점검 시민감시단 운영	- 공중화장실 불법촬영점검 시민감시단 운영	

사업개요

- 지원시기 : 2022년 ~ 계속
- 지원대상 : 도내 여성 인구(10~49세) 322,306명 ※ 2022년 KOSIS 통계기준
- 지원내용 : 여성안전·안심 서비스 제공(안심귀가, 안심화장실)
- 지원규모
 - 강원안심이 앱 서비스 여성가입자수 확대 제고 활동 연간 5,000천 원(도비100%)
 - 안심화장실 시민감시단 활동 운영(수당지급) 연간 30,000천 원(도:시군=50%:50%)

재원조달 및 투자계획

(단위 : 백만 원)

구분	총사업비	연도별 투자액						
		기투자	2022년	2023년	2024년	2025년	2026년	임기이후
계	180	0	5	35	35	35	35	35
도비	105	0	5	20	20	20	20	20
시군비	75	0	0	15	15	15	15	15

□ 실천계획

- 사업량 파악(수요조사) 및 계획 수립, 예산확보 등 : '22년
- 여성안전·안심 사업(안심귀가, 안심화장실) 사업 추진 : '23년~
 - 강원안심이 앱(App) 여성가입자 수 확대 제고 홍보 및 관계기관 협업 추진
 - 안심화장실 불법촬영 점검 시민감시단 운영 : 상·하반기, 연 4회 이상
 - ※ 시민감시단 모집·공고(도 및 시군 홈페이지) : '23. 2월~

<연도별 세부추진계획>

연도별	추진내용	
기추진	여성안심 귀가 보안관 동행서비스 추진(안심귀가) - 서비스 지원횟수: '18년 59건, '19년 86건, '20년 86건 ※ '20년 이후 코로나19 확산 및 이용실적 부진으로 중단, '강원안심이 앱'으로 대체 운영 중 다중이용시설 불법촬영 예방활동(안심화장실) - 「강원도 다중이용시설 불법촬영 예방조례」 제정('21.9월)	
임기내	'22	2023년 여성안전·안심(안심귀가, 안심화장실) 제공 방침결재('22.8월)
	'23	강원안심이 앱(App) 가입 홍보 및 관계기관 협업 회의 - 소요예산: 5백만 원(홍보물 제작 3, 회의 2) *전액도비 안심화장실 불법촬영 시민감시단 점검활동 - 시민감시단 모집(시군별 5~10명) 및 운영(연 4회 이상) - 소요예산: 30백만 원(도비 15, 시군비 15) *감시단 운영수당 : 6만원/1일
	'24	연례 반복 추진
	'25	연례 반복 추진
	'26	연례 반복 추진
임기 이후	지속 추진	

부서명 : 복지국 여성청소년가족과 담당자 : 전 유 지(행2510)

3-71. '강원의 물, 강원의 산' 명소화·자원화

<input checked="" type="checkbox"/> 완료구분	<input checked="" type="checkbox"/> 임기내 <input type="checkbox"/> 임기후	<input type="checkbox"/> 추진구분	<input type="checkbox"/> 신규 <input checked="" type="checkbox"/> 계속	<input type="checkbox"/> 예산구분	<input checked="" type="checkbox"/> 예산 <input type="checkbox"/> 비예산	<input type="checkbox"/> 재원구분	<input checked="" type="checkbox"/> 국비 <input checked="" type="checkbox"/> 도비 <input checked="" type="checkbox"/> 시군비 <input checked="" type="checkbox"/> 기타
--	---	-------------------------------	---	-------------------------------	--	-------------------------------	---

실천목표 : 임기 내 완료

구분	임 기 내					임기이후
	2022년	2023년	2024년	2025년	2026년	
목표치	- 하천수질 "배우종양(70%)" - 산림보호구역 유지면적(15천ha)	- 하천수질 "배우종양(77%)" - 산림보호구역 유지면적(15천ha)	- 하천수질 "배우종양(78%)" - 산림보호구역 유지면적(15천ha)	- 하천수질 "배우종양(79%)" - 산림보호구역 유지면적(15천ha)	- 하천수질 "배우종양(80%)" - 산림보호구역 유지면적(15천ha)	

사업개요

- 사업기간 : 2017 ~ 2026년
- 사업위치 : 18개 시·군
- 사업내용 :
 - 산림보호구역 유지·관리(불법행위등 단속), 백두대간 보호활동 전개
 - 자연형 생태하천 복원 및 도랑살리기 추진, 수계관리기금 추가 확보
- 사업규모 : 200,637백만 원(국비 19,573, 도비 74,096, 시군비 32,374, 기타 74,594)

재원조달 및 투자계획

(단위 : 백만 원)

구분	총사업비	연도별 투자액						임기이후
		기투자	2022년	2023년	2024년	2025년	2026년	
계	200,637	72,741	22,892	27,318	25,663	26,163	25,860	-
국비	19,573	19,573	-	-	-	-	-	-
도비	74,096	16,190	10,811	13,778	11,105	11,105	11,107	-
시군비	32,374	11,757	3,393	3,454	4,590	4,590	4,590	-
기타	74,594	25,221	8,688	10,086	9,968	10,468	10,163	-

□ 실천계획

- 산림보호구역(수원함양보호,경관보호 등)유지·관리를 위한 불법행위 단속 강화
- 백두대간 생태보호 및 관리를 위한 대국민 홍보·계도·정화 활동 추진(계속)
- 자연형 생태하천 복원(8개소) 및 우리마을 도랑살리기(8~9개소/년) 추진
- 한강 및 낙동강 수계관리기금 추가(200억 원 이상) 확보

<연도별 세부추진계획>

연도별	추진내용	
기추진	<ul style="list-style-type: none"> ○ 산림보호구역 유지·관리 및 백두대간 보호활동·홍보 추진 ○ 자연형 생태하천 복원사업 추진(8개소), 도랑살리기사업 추진 	
임기내	'22.	<ul style="list-style-type: none"> ○ 산림보호구역 유지·관리 및 백두대간 보호활동·홍보 추진 ○ 자연형 생태하천 복원사업 추진(8개소), 도랑살리기사업 추진(9개소) ○ 수계관리기금 추가 확보를 위한 강원연구원 연구과제 착수('22.10월)
	'23.	<ul style="list-style-type: none"> ○ 산림보호구역 유지·관리 및 백두대간 보호활동·홍보 추진 ○ 자연형 생태하천 복원(4개소) 및 사업발굴, 도랑살리기사업 추진(8~9개소) ○ 수계관리기금 추가 확보를 위한 강원연구원 연구과제 완료('22.3월) ○ 수계관리위원회 시행지침 안전상정 및 지침 정비('23.3~9월)
	'24.	<ul style="list-style-type: none"> ○ 산림보호구역 유지·관리 및 백두대간 보호활동·홍보 추진 ○ 자연형 생태하천 복원(3개소) 및 사업발굴, 도랑살리기사업 추진(8~9개소) ○ '25년 기금운용계획(안) 수질관리 사업 반영('24.3월)
	'25.	<ul style="list-style-type: none"> ○ 산림보호구역 유지·관리 및 백두대간 보호활동·홍보 추진 ○ 자연형 생태하천 복원사업 추진(1개소) 및 사업발굴, 도랑살리기사업 추진(8~9개소) ○ '26~'30년 중·장기운용계획 반영 추진
	'26.	<ul style="list-style-type: none"> ○ 산림보호구역 유지·관리 및 백두대간 보호활동·홍보 추진 ○ 자연형 생태하천 복원(1개소) 및 사업발굴, 도랑살리기사업 추진(8~9개소) ○ '26~'30년 중·장기운용계획 반영 추진
임기 이후	<ul style="list-style-type: none"> ○ 산림보호구역 유지·관리 및 백두대간 보호활동·홍보 추진 ○ 자연형 생태하천 유지·관리 및 사업발굴, 도랑살리기사업 지속 추진 ○ '26~'30년 중·장기운용계획 반영 추진 	

부서명 : 산림환경국 산림관리과 담당자 : 김 남 재(행3135)
수질보전과 담당자 : 박 동 화(행2586)

3-72. 상수도 스마트 워터그리드 추진

완료구분	임기내 ■ 임기후 □	추진구분	신규 □ 계속 ■	예산구분	예산 ■ 비예산 □	재원구분	국비 ■ 도비 □ 시군비 ■ 기타 □
-------------	----------------	-------------	--------------	-------------	---------------	-------------	-------------------------------

실천목표 : 임기 내 완료

구 분	임 기 내					임기이후
	2022년	2023년	2024년	2025년	2026년	
목표치	- 전시군 스마트 상수도 관리시스템 구축 추진	- 전시군 스마트 상수도 관리시스템 구축완료	- 상수도 스마트 관리시스템 정상 운영	- 상수도 스마트 관리시스템 정상 운영	- 상수도 스마트 관리시스템 정상 운영	

사업개요

- 사업기간 : 2020 ~ 2023년
- 사업위치 : 18개 시·군
- 사업내용 : 수돗물 공급 과정에 물 관리 스마트 관리시스템 구축
 - 실시간 수질측정, 재염소시설 설치, 자동드레인장치(오염관로 자동폐수)
 - 소규모 유량감시시설(수량계, 유압계), 스마트 미터 등 설치
- 사업규모 : 100,298백만 원(국비 70,212, 시·군비 30,086) * 국비 70%, 시·군비 30%
 - ※ '22년까지 18개 시군 예산지원 완료

재원조달 및 투자계획

(단위 : 백만 원)

구 분	총사업비	연 도 별 투 자 액						임기이후
		기투자	2022년	2023년	2024년	2025년	2026년	
계	100,298	72,941	27,357	-	-	-	-	-
국 비	70,212	51,059	19,153	-	-	-	-	-
도 비	-	-	-	-	-	-	-	-
시군비	30,086	21,882	8,204	-	-	-	-	-
기 타	-	-	-	-	-	-	-	-

□ 실천계획

- '23년까지 전 시·군 스마트 상수도 관리시스템 구축(목표) ⇨ '24년부터 정상운영
- 상수도 서비스 향상을 위해 도·시군·유역수도지원센터 협력체계 유지 및 기술지원

<연도별 세부추진계획>

연도별		추진내용
기추진		<ul style="list-style-type: none"> ○ 수질사고 신속대응을 위한 스마트 물관리 사업확정('19.9월) ○ 4개 시군(춘천, 강릉, 홍천, 고성) 사업착수('20.3월) ○ 8개 시군 사업착수('21.3월) - 원주, 동해, 속초, 삼척, 횡성, 평창, 철원, 양구
임기내	'22	<ul style="list-style-type: none"> ○ 12개 시군 사업 추진 ⇨ 2개 시군 완료(춘천, 평창) ○ 6개 시군(태백, 영월, 정선, 화천, 인제, 양양) 사업착수('22.3월)
	'23	<ul style="list-style-type: none"> ○ 전 시군 스마트 상수도 관리시스템 구축 완료 ○ 도·유역수도지원센터 협력체계 유지 및 시군 기술지원
	'24	<ul style="list-style-type: none"> ○ 전 시군 스마트 상수도 관리시스템 정상운영 ○ 도·유역수도지원센터 협력체계 유지 및 시군 기술지원
	'25	<ul style="list-style-type: none"> ○ 전 시군 스마트 상수도 관리시스템 정상운영 ○ 도·유역수도지원센터 협력체계 유지 및 시군 기술지원
	'26	<ul style="list-style-type: none"> ○ 전 시군 스마트 상수도 관리시스템 정상운영 ○ 도·유역수도지원센터 협력체계 유지 및 시군 기술지원
임기 이후		<ul style="list-style-type: none"> ○ 전 시·군 스마트 상수도 관리시스템 정상운영 ○ 도·유역수도지원센터 협력체계 유지 및 시군 기술지원

부서명 : 산림환경국 수질보전과

담당자 : 박 찬 미(행2575)

3-73. 목조문화재 화재 자동 감지·진화시스템 구축

<input type="checkbox"/> 완료구분	임기내 <input checked="" type="checkbox"/> 임기후 <input type="checkbox"/>	<input type="checkbox"/> 추진구분	신규 <input checked="" type="checkbox"/> 계속 <input type="checkbox"/>	<input type="checkbox"/> 예산구분	예산 <input checked="" type="checkbox"/> 비예산 <input type="checkbox"/>	<input type="checkbox"/> 국비 <input type="checkbox"/> 도비 <input checked="" type="checkbox"/> 시군비 <input checked="" type="checkbox"/> 기타 <input type="checkbox"/>
-------------------------------	--	-------------------------------	--	-------------------------------	---	---

실천목표 : 임기 내 완료

구 분	임 기 내					임기이후
	2022년	2023년	2024년	2025년	2026년	
목표치	- 구축계획 수립	- 구축 13개소 1개소 당 100백만 원 소요	- 구축 15개소 1개소 당 100백만 원 소요 - 유지관리 13개소 1개소 당 5백만 원 소요	- 구축 15개소 1개소 당 100백만 원 소요 - 유지관리 28개소 1개소 당 5백만 원 소요	- 구축 22개소 1개소 당 100백만 원 소요 - 유지관리 43개소 1개소 당 5백만 원 소요	- 시설관리 및 유지보수 추진

사업개요

- 지원시기 : 2023년 ~ 2026년
- 지원대상 : 도지정 목조문화재 65개소(*총 104개소 중 구축완료 39개소)
- 지원내용 : 재난방지시스템 구축(소방설비, 경보, CCTV설치 등) 및 유지관리
- 지원규모 : 6,620백만 원(도비 2,648, 시군비 3,972) ※보조율(도비 40%, 시군 60%)

재원조달 및 투자계획

(단위 : 백만 원)

구 분	총사업비	연 도 별 투 자 액						
		기투자	2022년	2023년	2024년	2025년	2026년	임기이후
계	6,620	-	-	1,000	1,565	1,640	2,415	-
도 비	2,648	-	-	400	626	656	966	-
시군비	3,972	-	-	600	939	984	1,449	-

실천계획

- 연차별 구축 계획 수립 및 2026년까지 단계별 예산 확보 추진
- 구축 완료된 문화재는 시설관리, 유지보수 지속 추진

<연도별 세부추진계획>

연도별		추진내용
기추진		
임 기 내	'22	구축 계획 및 수립
	'23	구축 13개소
	'24	구축 15개소, 유지관리 13개소
	'25	구축 15개소, 유지관리 28개소
	'26	구축 22개소, 유지관리 43개소
임기 이후		시설관리 및 유지보수 지속 추진

부서명 : 문화관광국 문화유산과 담당자 : 조 휘 재(행3313)

3-74. 도 전역 무료 WIFI 구축

<input type="checkbox"/> 완료구분	임기내 <input checked="" type="checkbox"/> 임기후 <input type="checkbox"/>	<input type="checkbox"/> 추진구분	신규 <input type="checkbox"/> 계속 <input checked="" type="checkbox"/>	<input type="checkbox"/> 예산구분	예산 <input checked="" type="checkbox"/> 비예산 <input type="checkbox"/>	<input type="checkbox"/> 재원구분	국비 <input checked="" type="checkbox"/> 도비 <input type="checkbox"/> 시군비 <input type="checkbox"/> 기타 <input checked="" type="checkbox"/>
-------------------------------	---	-------------------------------	---	-------------------------------	--	-------------------------------	---

실천목표 : 임기 내 완료

구 분	임 기 내					임기이후
	2022년	2023년	2024년	2025년	2026년	
목표치	- 계획수립 및 수요 조사, 인프라 구축 추진 (452개소)	- (정부연계사업) 공공무선인터넷(Wi-Fi) 인프라 구축 추진(250개소)	- (정부연계사업) 공공무선인터넷(Wi-Fi) 인프라 구축 추진(250개소)	- (정부연계사업) 공공무선인터넷(Wi-Fi) 인프라 구축 추진(250개소)	- (정부연계사업) 공공무선인터넷(Wi-Fi) 인프라 구축 추진(250개소)	

사업개요

- 사업기간 : 2022년 ~ 2026년(5년간)
- 사업범위 : 강원도 전역
- 사업비 : 87억 원(국비 61, 통신사 26) * 회선료 별도(시군 부담)
- 사업대상 : 1,452개소(도내 다중시설, 관광지, 체육시설 등)
- 사업내용 : 공공장소에 도민이 무료로 이용할 수 있는 공공와이파이 구축
 - 유선 광단국장치, 무선AP, 전원시설 설치 등

재원조달 및 투자계획

(단위 : 백만 원)

구 분	총사업비	연 도 별 투 자 액						임기이후
		기투자	2022년	2023년	2024년	2025년	2026년	
계	19,800	11,100	2,700	1,500	1,500	1,500	1,500	
국 비	12,900	6,800	1,900	1,050	1,050	1,050	1,050	
기 타	6,900	4,300	800	450	450	450	450	

실천계획

- '22년 인프라 구축('23. 2월) → 서비스 개시('23. 3월), '23년 최종 수요 조사('23. 3월)
- 시군 수요 목표치 미달로 구축 개소 수정(중장기 수요조사('22. 5.) 반영)

- 사업 대상지 구축 추진('23년 사업물량 조사 시 반영)
 - (기존) 공공 및 다중시설 ⇨ (확대) 경로당, 마을회관 등 정보소외 계층 이용 시설 등 ※ 도 및 시군 관련부서 협의

<연도별 세부추진계획>

연도별		추진내용
기추진		'22년 수요 대상지 확정 및 사업자 선정 협약체결(~7월) '23년 사전 수요 조사(~11월) 공공 Wi-Fi 인프라 구축 및 서비스 개시(~12월)
임기내	'23	'23년 수요 대상지 확정 및 사업자 선정 협약체결(~6월) '24년 사전 수요 조사(~11월) 공공 Wi-Fi 인프라 구축 및 서비스 개시(~12월)
	'24	'24년 수요 대상지 확정 및 사업자 선정 협약체결(~6월) '25년 사전 수요 조사(~11월) 공공 Wi-Fi 인프라 구축 및 서비스 개시(~12월)
	'25	'25년 수요 대상지 확정 및 사업자 선정 협약체결(~6월) '26년 사전 수요 조사(~11월) 공공 Wi-Fi 인프라 구축 및 서비스 개시(~12월)
	'26	'26년 수요 대상지 확정 및 사업자 선정 협약체결(~6월) '27년 사전 수요 조사(~11월) 공공 Wi-Fi 인프라 구축 및 서비스 개시(~12월)
임기 이후		기구축 인프라 계약기간 만료에 따른 갱신 및 서비스 제공

부서명 : 행정국 정보화정책과 담당자 : 길진국(행3011)

공약구분

3-75. 도내 10분내 전기차 충전기 접근

완료구분	임기내 ■	추진구분	신규 ■	예산구분	예산 ■	재원구분	국비 ■
	임기후 □		계속 □		비예산 □		도비 ■
							시군비 ■
							기타 ■

실천목표 : 임기 내 완료

구 분	임 기 내					임기이후
	2022년	2023년	2024년	2025년	2026년	
목표치	- 600기 · 공동주택 600	- 3,390기 · 농어촌 1,500 · 공동주택 1,260 · 관광지 630	- 3,880기 · 농어촌 1,500 · 공동주택 1,740 · 관광지 640	- 2,130기 · 농어촌 1,500 · 관광지 630	- 전기자동차 보급 대비 수용률 고려, 충전기 보급 및 운영관리	

사업개요

- 사업기간 : 2022년 ~ 2025년(4년간)
- 총사업비 : 406억 원(국비 129.6, 도 5.4, 시군 12.6, 민간 258.4)
- 사업내용 : 도내 10분내 전기자동차 충전기 보급(10,000기 구축)
- 추진전략 : 환경부 국고보조사업, 민간투자 활용 연차 보급

재원조달 및 투자계획

(단위 : 억 원)

구 분	총사업비	연 도 별 투 자 액						
		기투자	2022년	2023년	2024년	2025년	2026년	임기이후
계	406	-	18	137	152	99	-	-
국 비	129.6	-	9.6	44	52	24	-	-
도 비	5.4	-	-	1.8	1.8	1.8	-	-
시군비	12.6	-	-	4.2	4.2	4.2	-	-
민 간	258.4	-	8.4	87	94	69	-	-

□ 실천계획

- '25년까지 충전기 10,000기 보급 ⇨ 수용률 1.7대/1기, 전국 상위권 달성
 - 환경부 국고보조사업(무공해차전환브랜드, 완속충전), 민간투자 활용 충전기 보급
- '23년 무공해차 전환 브랜드 공모사업(환경부) 대응 및 보급률 향상 제고
 - 도 컨소시엄 사업자 선정('23. 1월), 공모사업 신청('23. 3월)
- 지역주민 수요에 기반한 전기차 충전기 설치를 위한 정책연구 추진('22~'23년)

<연도별 세부추진계획>

연도별	추진내용	
기추진	-	
임기내	'22	전기자동차 충전기 600기(공동주택) 구축
	'23	전기자동차 충전기 3,390기 구축 - 농어촌 1,500, 공동주택 1,260, 관광지 630
	'24	전기자동차 충전기 3,880기 구축 - 농어촌 1,500, 공동주택 1,740, 관광지 640
	'25	전기자동차 충전기 2,130기 구축 - 농어촌 1,500, 공동주택 630 * 10,000기 구축 완료
	'26	- 전기자동차 보급 대비 수용률 고려하여 충전기 보급 및 운영관리
임기 이후		

부서명 : 산업국 에너지과 담당자 : 임 영 주(행3216)

4. 사통팔달 교통 · 물류의 중심지 도약

관리 번호	공 약 명	실행목표	검토부서	페이지
76	삼척~영월 고속도로 양방향 동시 착공	임기 이후 완료	도로과	285
77	속초~고성 고속도로 건설	임기 이후 완료	도로과	287
78	포천~철원 고속도로 건설	임기 이후 완료	도로과	289
79	중앙고속도로 철원 연장	임기 이후 완료	도로과	291
80	철원~고성 고속도로 건설	임기 이후 완료	도로과	293
81	영월~양구 강원내륙고속도로 건설	임기 이후 완료	도로과	295
82	제2경춘국도 조기 착공	임기 내 완료	도로과	297
83	서면대교 건설사업	임기 이후 완료	도로과	299
84	북양양IC~떡발재 연결도로 개설	임기 이후 완료	균형발전과	301
85	춘천~속초간 동서고속화철도 조기 완공	임기 이후 완료	철도과	303
86	GTX-B 노선 춘천 연장	임기 이후 완료	철도과	305
87	용문~홍천 철도 조기착공	임기 내 완료	철도과	307
88	여주~원주 복선전철 건설	임기 이후 완료	철도과	309
89	삼척~동해~강릉 고속화철도 조기 착공	임기 내 완료	철도과	311
90	강릉~제진 동해북부선 철도 건설	임기 이후 완료	철도과	313
91	원주~춘천~철원 철도 건설	임기 이후 완료	철도과	315
92	연천~철원(백마고지역) 전철화	임기 이후 완료	철도과	317
93	북극항로 거점도시 조성	임기 이후 완료	해양항만과	319
94	양양국제공항 인바운드 시범공항 조성	임기 내 완료	관광정책과	321

공약구분

4-76. 삼척~영월 고속도로 양방향 동시 착공

<input type="checkbox"/> 완료구분	임기내 <input type="checkbox"/>	<input type="checkbox"/> 추진구분	신규 <input checked="" type="checkbox"/>	<input type="checkbox"/> 예산구분	예산 <input checked="" type="checkbox"/>	<input type="checkbox"/> 재원구분	국비 <input checked="" type="checkbox"/>
	임기후 <input checked="" type="checkbox"/>		계속 <input type="checkbox"/>		비예산 <input type="checkbox"/>		도비 <input type="checkbox"/>
							시군비 <input type="checkbox"/>
							기타 <input type="checkbox"/>

실천목표 : 임기 이후 완료

구 분	임 기 내					임기이후
	2022년	2023년	2024년	2025년	2026년	
목표치	-제2차 고속도로 건설계획 반영 (중점사업)	- 사전 타당성 조사 추진	- 예비타당성 조사 추진	- 타당성 조사 추진	- 기본 및 실시 설계 추진	- '34년 준공목표

사업개요

- 사업기간 : 2023년 ~ 2034년
- 사업위치 : 강원도 영월군 ~ 삼척시
- 사업내용 : 4차로 신설 L=91.0km(동서6축, 고속국도 40호선)
- 총사업비 : 4조 9,096억 원

재원조달 및 투자계획

(단위 : 억 원)

구 분	총사업비	연 도 별 투 자 액						임기이후
		기투자	2022년	2023년	2024년	2025년	2026년	
계	49,096	-	-	-	30	300	1,000	47,766
국 비	49,096	-	-	-	30	300	1,000	47,766

실천계획

- 대통령 공약사업이며 중점사업임을 강조하여 사업의 조기 추진 건의(국토부)
 - 동서6축(평택~삼척)의 완성을 통한 교통 및 물류 기반 확충으로 지역간 균형 발전을 위해 예비타당성 평가 통과 추진
- 사업 추진 시 공구분할 등을 통하여 양방향 동시 착공 추진

<연도별 세부추진계획>

연도별		추진내용
기추진		제2차 고속도로 건설계획 반영 건의
임 기 내	'22	제2차 고속도로 건설계획 반영(중점사업)
	'23	사전타당성 조사 완료 및 예비타당성 조사 건의
	'24	타당성조사 반영 건의
	'25	기본 및 실시설계 추진 건의
	'26	설계 완료 및 착공 건의
임기 이후		'34년 준공 목표 추진 건의

부서명 : 건설교통국 도로과 담당자 : 김 재 광(행3427)

공약구분

4-77. 속초~고성 고속도로 건설

완료구분	임기내 <input type="checkbox"/>	추진구분	신규 <input checked="" type="checkbox"/>	예산구분	예산 <input checked="" type="checkbox"/>	재원구분	국비 <input checked="" type="checkbox"/>
	임기후 <input checked="" type="checkbox"/>		계속 <input type="checkbox"/>		비예산 <input type="checkbox"/>		도비 <input type="checkbox"/>
							시군비 <input type="checkbox"/>
							기타 <input type="checkbox"/>

실천목표 : 임기 이후 완료

구 분	임 기 내					임기이후
	2022년	2023년	2024년	2025년	2026년	
목표치	-제2차 고속도로 건설계획 반영 (일반사업)	- 사전 타당성 조사 추진	- 예비타당성 조사 추진	- 타당성 조사 추진	- 기본 및 실시 설계 추진	- '34년 준공목표

※ 국토부(사전타당성) 및 기재부(예비타당성) 정책 결정에 따라 사업 추진 가능

사업개요

- 사업기간 : 2023년 ~ 2034년
- 사업위치 : 강원도 속초시 ~ 고성군
- 사업내용 : 4차로 신설 L=43.5km(남북10축, 고속국도 65호선)
- 총사업비 : 2조 711억 원

재원조달 및 투자계획

(단위 : 억 원)

구 분	총사업비	연 도 별 투 자 액						임기이후
		기투자	2022년	2023년	2024년	2025년	2026년	
계	20,711	-	-	5	10	20	100	20,576
국 비	20,711	-	-	5	10	20	100	20,576

실천계획

- 대통령 공약사업으로 중점사업에 준하는 사업의 조기 추진 건의(국토부)
 - 남북교류협력과 지역 균형발전을 위한 사업임을 강조하여 예타 통과 추진

문제점 및 대책

- 제2차 고속도로 건설계획('21~'25)에 일반사업으로 반영되어, 향후 남북관계 변화 추이에 따라 사업추진 가능

<연도별 세부추진계획>

연도별		추진내용
기추진		제2차 고속도로 건설 5개년 계획 반영 건의
임 기 내	'22	제2차 고속도로 건설 5개년 계획 반영
	'23	사전타당성 조사 반영 건의
	'24	예비타당성 조사 반영 건의
	'25	타당성 조사 반영 건의
	'26	기본설계 추진 건의
임기 이후		'34년 준공 목표

부서명 : 건설교통국 도로과 담당자 : 김 재 광(행3427)

공약구분

4-78. 포천~철원 고속도로 건설

<input type="checkbox"/> 완료구분	임기내 <input type="checkbox"/> 임기후 <input checked="" type="checkbox"/>	<input type="checkbox"/> 추진구분	신규 <input checked="" type="checkbox"/> 계속 <input type="checkbox"/>	<input type="checkbox"/> 예산구분	예산 <input checked="" type="checkbox"/> 비예산 <input type="checkbox"/>	<input type="checkbox"/> 재원구분	국비 <input checked="" type="checkbox"/> 도비 <input type="checkbox"/> 시군비 <input type="checkbox"/> 기타 <input type="checkbox"/>
-------------------------------	---	-------------------------------	---	-------------------------------	--	-------------------------------	--

실천목표 : 임기 이후 완료

구 분	임 기 내					임기이후
	2022년	2023년	2024년	2025년	2026년	
목표치	-제2차 고속도로 건설계획 반영 (일반사업)	- 사전 타당성 조사 추진	- 예비타당성 조사 추진	- 타당성 조사 추진	- 기본 및 실시 설계 추진	- '34년 준공목표

※ 국토부(사전타당성) 및 기재부(예비타당성) 정책 결정에 따라 사업 추진 가능

사업개요

- 사업기간 : 2023년 ~ 2034년
- 사업위치 : 경기도 포천시 ~ 강원도 철원군
- 사업내용 : 4차로 신설 L=40.4km(남북4축, 고속국도 29호선)
- 총사업비 : 1조 9,433억 원

재원조달 및 투자계획

(단위 : 억 원)

구 분	총사업비	연 도 별 투 자 액						
		기투자	2022년	2023년	2024년	2025년	2026년	임기이후
계	19,433	-	-	5	10	20	100	19,298
국 비	19,433	-	-	5	10	20	100	19,298

실천계획

- 대통령 공약사업으로 중점사업에 준하는 사업의 조기 추진 건의(국토부)
 - 남북교류협력과 지역 균형발전을 위한 사업임을 강조하여 예타 통과 추진

문제점 및 대책

- 제2차 고속도로 건설계획('21~'25)에 일반사업으로 반영되어, 향후 남북관계 변화 추이에 따라 사업추진 가능

<연도별 세부추진계획>

연도별		추진내용
기추진		제2차 고속도로 건설 5개년 계획 반영 건의
임기내	'22	제2차 고속도로 건설 5개년 계획 반영
	'23	사전타당성 조사 완료 및 예비타당성 조사 반영 건의
	'24	타당성 조사 반영 건의
	'25	기본설계 추진 건의
	'26	기본설계 완료
임기 이후		'34년 준공 목표

부서명 : 건설교통국 도로과 담당자 : 김재광(행3427)

4-79. 중앙고속도로 철원 연장

<input type="checkbox"/> 완료구분	임기내 <input type="checkbox"/>	<input type="checkbox"/> 추진구분	신규 <input checked="" type="checkbox"/>	<input type="checkbox"/> 예산구분	예산 <input checked="" type="checkbox"/>	<input type="checkbox"/> 재원구분	국비 <input checked="" type="checkbox"/>
	임기후 <input checked="" type="checkbox"/>		계속 <input type="checkbox"/>		비예산 <input type="checkbox"/>		도비 <input type="checkbox"/>
							시군비 <input type="checkbox"/>
							기타 <input type="checkbox"/>

실천목표 : 임기 이후 완료

구 분	임 기 내					임기이후
	2022년	2023년	2024년	2025년	2026년	
목표치	-제2차 고속도로 건설계획 반영 (일반사업)	- 사전 타당성 조사 추진	- 예비타당성 조사 추진	- 타당성 조사 추진	- 기본 및 실시설계 추진	- '34년 준공목표

※ 국토부(사전타당성) 및 기재부(예비타당성) 정책 결정에 따라 사업 추진 가능

사업개요

- 사업기간 : 2023년 ~ 2034년
- 사업위치 : 강원도 춘천시 ~ 철원군
- 사업내용 : 4차로 신설 L=63.2km(남북8축, 고속국도55호선)
- 총사업비 : 3조 2,608억 원

재원조달 및 투자계획

(단위 : 억 원)

구 분	총사업비	연 도 별 투 자 액						
		기투자	2022년	2023년	2024년	2025년	2026년	임기이후
계	32,608	-	-	5	10	20	100	32,473
국 비	32,608	-	-	5	10	20	100	32,473

실천계획

- 남북교류협력 대비 고속도로의 선제적 기반 확충을 위해 조기 추진 건의
- 강원 북부권 지역 균형발전을 위한 사업임을 강조하여 예타 통과 추진

문제점 및 대책

- 제2차 고속도로 건설계획('21~'25)에 일반사업으로 반영되어, 향후 남북관계 변화 추이에 따라 사업추진 가능

<연도별 세부추진계획>

연도별		추진내용
기추진		제2차 고속도로 건설 5개년 계획 반영 건의
임 기 내	'22	제2차 고속도로 건설 5개년 계획 반영
	'23	사전타당성 조사 반영 건의
	'24	예비타당성 조사 반영 건의
	'25	타당성 조사 반영 건의
	'26	기본설계 추진 건의
임기 이후		'34년 준공 목표

부서명 : 건설교통국 도로과 담당자 : 김재광(행3427)

공약구분

4-80. 철원~고성 고속도로 건설

<input type="checkbox"/> 완료구분	임기내 <input type="checkbox"/> 임기후 <input checked="" type="checkbox"/>	<input type="checkbox"/> 추진구분	신규 <input checked="" type="checkbox"/> 계속 <input type="checkbox"/>	<input type="checkbox"/> 예산구분	예산 <input checked="" type="checkbox"/> 비예산 <input type="checkbox"/>	<input type="checkbox"/> 재원구분	국비 <input checked="" type="checkbox"/> 도비 <input type="checkbox"/> 시군비 <input type="checkbox"/> 기타 <input type="checkbox"/>
-------------------------------	---	-------------------------------	---	-------------------------------	--	-------------------------------	--

실천목표 : 임기 이후 완료

구 분	임 기 내					임기이후	
	2022년	2023년	2024년	2025년	2026년		
목표치	-	-제3차 고속도로 건설계획 반영 건의	-제3차 고속도로 건설계획 반영 건의	-제3차 고속도로 건설계획 반영 건의	-제3차 고속도로 건설계획 반영 건의	-제3차 고속도로 건설계획 반영 신청	- 건설계획 반영

사업개요

- 사업기간 : 2027년 ~ 2038년
- 사업위치 : 강원 철원군 ~ 고성군
- 사업내용 : 4차로 신설 L=115.3km(동서10축)
- 총사업비 : 5조 5,459억 원

재원조달 및 투자계획

(단위 : 억 원)

구 분	총사업비	연 도 별 투 자 액						
		기투자	2022년	2023년	2024년	2025년	2026년	임기이후
계	55,459	-	-	-	-	-	-	55,459
국 비	55,459	-	-	-	-	-	-	55,459

실천계획

- 제3차 고속도로 건설 5개년 계획('26~'30) 반영 필요
 - 국가 계획 반영을 위해 지역 국회의원과 중앙부처 설득 등 전방위 노력
 - 자체 사전 타당성 검토 용역 추진 등을 통해 대응 논리 선제 개발

문제점 및 대책

- 제2차 고속도로 건설계획('21~'25)에 미반영되어, 3차 고속도로 건설계획('26~'30) 반영 필요(임기 후)

<연도별 세부추진계획>

연도별	추진내용
기추진	제2차 고속도로 건설계획 반영 건의
임기내	'22 제2차 고속도로 건설계획 미반영
	'23 제3차 고속도로 건설계획 반영 건의
	'24 제3차 고속도로 건설계획 반영 건의
	'25 제3차 고속도로 건설계획 반영 건의
	'26 제3차 고속도로 건설계획 반영 건의
임기 이후	'27년 제3차 고속도로 건설계획 수립

부서명 : 건설교통국 도로과 담당자 : 김 재 광(행3427)

공약구분

4-81. 영월~양구 강원내륙고속도로 건설

<input type="checkbox"/> 완료구분	임기내 <input type="checkbox"/>	<input type="checkbox"/> 추진구분	신규 <input checked="" type="checkbox"/>	<input type="checkbox"/> 예산구분	예산 <input checked="" type="checkbox"/>	<input type="checkbox"/> 재원구분	국비 <input checked="" type="checkbox"/>
	임기후 <input checked="" type="checkbox"/>		계속 <input type="checkbox"/>		비예산 <input type="checkbox"/>		도비 <input type="checkbox"/>
							시군비 <input type="checkbox"/>
							기타 <input type="checkbox"/>

실천목표 : 임기 이후 완료

구 분	임 기 내					임기이후	
	2022년	2023년	2024년	2025년	2026년		
목표치	-	-제3차 고속도로 건설계획 반영 건의	-제3차 고속도로 건설계획 반영 건의	-제3차 고속도로 건설계획 반영 건의	-제3차 고속도로 건설계획 반영 건의	-제3차 고속도로 건설계획 반영 신청	- 건설계획 반영

사업개요

- 사업기간 : 2027년 ~ 2038년
- 사업위치 : 강원 영월군 ~ 양구군
- 사업내용 : 4차로 신설 L=136km(남북9축)
- 총사업비 : 6조 5,416억 원

재원조달 및 투자계획

(단위 : 억 원)

구 분	총사업비	연 도 별 투 자 액						임기이후
		기투자	2022년	2023년	2024년	2025년	2026년	
계	65,416	-	-	-	-	-	-	65,416
국 비	65,416	-	-	-	-	-	-	65,416

실천계획

- 제3차 고속도로 건설 5개년 계획('26~'30) 반영 필요
 - 국가 계획 반영을 위해 지역 국회의원과 중앙부처 설득 등 전방위 노력
 - 자체 사전 타당성 검토 용역 추진 등을 통해 대응 논리 선제 개발

문제점 및 대책

- 제2차 고속도로 건설계획('21~'25)에 미반영되어, 제3차 고속도로 건설계획 ('26~'30) 반영 필요(임기 후)

<연도별 세부추진계획>

연도별		추진내용
기추진		제2차 고속도로 건설계획 반영 건의
임 기 내	'22	제2차 고속도로 건설계획 미반영
	'23	제3차 고속도로 건설계획 반영 건의
	'24	제3차 고속도로 건설계획 반영 건의
	'25	제3차 고속도로 건설계획 반영 건의
	'26	제3차 고속도로 건설계획 반영 건의
임기 이후		'27년 제3차 고속도로 건설계획 수립

부서명 : 건설교통국 도로과 담당자 : 김 재 광(행3427)

4-82. 제2경춘국도 조기 착공

<input type="checkbox"/> 완료구분	임기내 ■ 임기후 □	<input type="checkbox"/> 추진구분	신규 □ 계속 ■	<input type="checkbox"/> 예산구분	예산 ■ 비예산 □	<input type="checkbox"/> 재원구분	국비 ■ 도비 □ 시군비 □ 기타 □
-------------------------------	----------------	-------------------------------	--------------	-------------------------------	---------------	-------------------------------	-------------------------------

실천목표 : 임기 내 완료

구 분	임 기 내					임기이후
	2022년	2023년	2024년	2025년	2026년	
목표치	- 기본설계 제안입찰 공고	- 실시설계완료 - 총사업비 협의	- 공사착공	- 공사추진	- 공사추진	- '29년 준공목표

사업개요

- 사업기간 : 2019년 ~ 2029년
- 사업위치 : 경기도 남양주시 ~ 강원도 춘천시
- 사업내용 : 4차로 신설 L=33.6km(국도46호선)
- 총사업비 : 1조 2,862억 원

재원조달 및 투자계획

(단위 : 억 원)

구 분	총사업비	연 도 별 투 자 액						
		기투자	2022년	2023년	2024년	2025년	2026년	임기이후
계	12,862	100	2	766	1,200	3,000	3,000	4,794
국 비	12,862	100	2	766	1,200	3,000	3,000	4,794

실천계획

- 국토부의 국책사업 추진 절차에 따라 적기 착공 및 준공될 수 있도록 협력 강화
 - '23년 착공 및 '29년 준공 목표

<연도별 세부추진계획>

연도별	추진내용
기추진	기본설계 완료
임 기 내	'22 기본설계 완료 및 기술제안입찰 공고
	'23 실시설계 및 총사업비 협의
	'24 공사 착공
	'25 공사 추진
	'26 공사 추진
임기 이후	'29년 개통 목표

부서명 : 건설교통국 도로과 담당자 : 김 재 광(행3427)

공약구분

4-83. 서면대교 건설사업

<input type="checkbox"/> 완료구분	임기내 <input type="checkbox"/>	<input type="checkbox"/> 추진구분	신규 <input checked="" type="checkbox"/>	<input type="checkbox"/> 예산구분	예산 <input checked="" type="checkbox"/>	<input type="checkbox"/> 재원구분	국비 <input checked="" type="checkbox"/>
	임기후 <input checked="" type="checkbox"/>		계속 <input type="checkbox"/>		비예산 <input type="checkbox"/>		도비 <input checked="" type="checkbox"/>
							시군비 <input checked="" type="checkbox"/>
							기타 <input type="checkbox"/>

실천목표 : 임기 이후 완료

구 분	임 기 내					임기이후
	2022년	2023년	2024년	2025년	2026년	
목표치	-	- 타당성 재조사 및 중앙 투자 심사	- 기본 및 실시설계 추진	- 기본 및 실시설계 추진	- 공사착공	- 2028년 준공 목표

사업개요

- 사업기간 : 2023~2028(주한미군 공여구역사업)
- 사업위치 : 춘천시 중도동~서면 금산리 일원
- 사업내용 : 서면대교 L=1.25km
- 총사업비 : 1,200억 원
 - 국비 600, 도비 300, 시비 300

재원조달 및 투자계획

(단위 : 억 원)

구 분	총사업비	연 도 별 투 자 액						
		기투자	2022년	2023년	2024년	2025년	2026년	임기이후
계	1,200		3	20	100	400	600	77
국 비	600			10	50	200	300	40
도 비	300		3	5	25	100	150	17
시군비	300			5	25	100	150	20

실천계획

- 2023년 정부 예산 국회 증액 반영(국비 10억 원)
- 주한미군 공여구역 종합계획 신규사업 제출(행안부)
- 기획재정부 타당성 재조사 추진

<연도별 세부추진계획>

연도별	추진내용
기추진	'23년 행정안전부 특수상황지역 개발사업 심의 건의
임 기 내	'22 '23년 행정안전부 특수상황지역 개발사업 심의 부결
	'23 기획재정부 타당성 재조사 및 행정안전부 중앙 투자심사
	'24 기본 및 실시설계 추진
	'25 기본 및 실시설계 추진
	'26 공사 착공
임기 이후	공사 준공

부서명 : 건설교통국 도로과 담당자 : 윤 일 권(행2834)

공약구분

4-84. 북양양IC~떡발재 연결도로 개설

<input type="checkbox"/> 완료구분	입기내 <input type="checkbox"/> 입기후 <input checked="" type="checkbox"/>	<input type="checkbox"/> 추진구분	신규 <input checked="" type="checkbox"/> 계속 <input type="checkbox"/>	<input type="checkbox"/> 예산구분	예산 <input checked="" type="checkbox"/> 비예산 <input type="checkbox"/>	<input type="checkbox"/> 재원구분	국비 <input type="checkbox"/> 도비 <input checked="" type="checkbox"/> 시군비 <input checked="" type="checkbox"/> 기타 <input type="checkbox"/>
-------------------------------	---	-------------------------------	---	-------------------------------	--	-------------------------------	---

실천목표 : 입기 이후 완료

구 분	임 기 내					임기이후
	2022년	2023년	2024년	2025년	2026년	
목표치	- 시군 간 사업 추진 협의 진행	- 지역개발계획 반영 - 각종 인·허가 등 행정절차 이행	- 설계 및 착공을 위한 예산 지원 * 도비 5억 원	- 사업추진에 따른 예산 지원 * 도비 20억 원	- 사업추진에 따른 예산 지원 * 도비 30억 원	- 잔여 사업비 지원 * 도비 30억 원

사업개요

- 지원시기 : 2024년 ~ 2027년
- 지원대상 : 속초시장
- 지원내용 : 도로개설(교량 및 접속도로) L=0.7km, B=20m
- 지원규모 : 170억 원(도비 85, 시비 85)

재원조달 및 투자계획

(단위 : 백만 원)

구 분	총사업비	연 도 별 투 자 액						
		기투자	2022년	2023년	2024년	2025년	2026년	임기이후
계	17,000	-	-	-	1,000	4,000	6,000	6,000
도 비	8,500	-	-	-	500	2,000	3,000	3,000
시군비	8,500	-	-	-	500	2,000	3,000	3,000

실천계획

- 「지역 개발 및 지원에 관한 법률」에 따른 강원도 발전촉진형 거점육성형 지역개발계획 반영
 - 사업추진 타당성 조성을 위해 근거법령을 마련하고, 근거법령에 따라 체계적(각종 인·허가, 승인 등)으로 지원 제공

□ 문제점 및 대책

- 사업대상지는 속초시와 양양군의 행정구역을 포함하는 지역
 - 2개 시군의 행정구역을 통과하는 기반시설로 “강원도 발전촉진형·거점육성형 지역개발계획” 반영을 위해서는 각 시군의 동의를 반드시 필요(선결조건)
 - ※ 국토의 계획 및 이용에 관한 법률 제30조(도시군관리계획의 결정) : 도시계획시설 결정은 속초시장과 양양군수에게 있음
 - 북양양IC~속초시 간 접근로 개선 시 양양군 유입 교통량 감소 우려로 **양양군 반대 의견**
- 시군 간 합의 시 조기 사업추진 될 수 있도록 행정절차 조속 추진

<연도별 세부추진계획>

연도별		추진내용
기추진		<ul style="list-style-type: none"> • '17년 지역개발계획 반영 요청(국토부) / 미반영 ※ 속초시와 양양군의 행정구역을 포함하는 지역이나, <u>양양군 반대 의견에 따라 지역개발계획 미반영</u>
임기내	'22	• 속초시 노선계획(안)에 대한 속초시와 양양군 간 합의
	'23	• 2개 시군 간 합의 시 지역개발계획 반영 요청(국토부)
	'24	• 실시설계 및 착공
임기 이후		• 사업 준공

부서명 : 기획조정실 균형발전과 담당자 : 김 영 웅(행3032)

공약구분

4-85. 춘천~속초간 동서고속화철도 조기 완공

완료구분	임기내 <input type="checkbox"/>	추진구분	신규 <input type="checkbox"/>	예산 <input checked="" type="checkbox"/>	재원구분	국비 <input checked="" type="checkbox"/>
	임기후 <input checked="" type="checkbox"/>		계속 <input checked="" type="checkbox"/>	비예산 <input type="checkbox"/>		도비 <input checked="" type="checkbox"/>
						시군비 <input checked="" type="checkbox"/>
						기타 <input type="checkbox"/>

실천목표 : 임기 이후 완료

구 분	임 기 내					임기이후
	2022년	2023년	2024년	2025년	2026년	
목표치	- 실시설계 완료 - 턴키 구간 착공	- 일반구간 착공	- 공사추진	- 공사추진	- 공사추진	- 철도개통 및 준공

사업개요

- 사업구간 : 춘천~속초

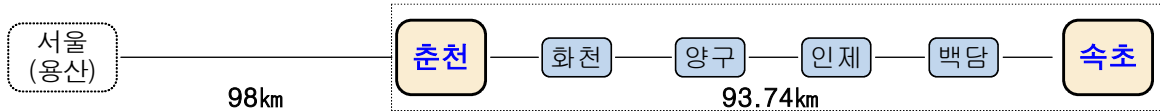

- 사업량 : 93.74km(단선전철, 설계속도 250km/h)
- 총사업비 : 2조 4,378억 원(역사분담금 제외)
- 사업기간 : 2016년~2027년

재원조달 및 투자계획

(단위 : 백만 원)

구 분	총사업비	연 도 별 투 자 액						
		기투자	2022년	2023년	2024년	2025년	2026년	임기이후
계	2,444,800	69,200	127,000	227,500	578,900	580,900	402,000	459,300
국 비	2,437,800	69,200	127,000	227,500	578,900	578,900	400,000	456,300
도 비	3,500	-	-	-	-	1,000	1,000	1,500
시군비	3,500	-	-	-	-	1,000	1,000	1,500

*도·시군비(역사 분담금) / 백담역 건설에 따른 지방비 별도 부담(70억 원)

실천계획

- 일반구간 실시설계 완료 : '22. 11.
- 일반구간 공사 착공 : '23. 2.
- 공사시행 : '22년~'27년 * 턴키구간 일부 착공('22년)
- 철도 개통 및 준공 : '27년 말

□ 문제점 및 대책

- 목표연도('27년) 개통을 위해서는 연차별 사업비의 적기확보 필요
→ 국토부 등 관계기관과 공조하여 연차별 사업비 적기 확보 노력

<연도별 세부추진계획>

연도별	추진내용
기추진	- 기본계획 고시 : '20.3.3. - 일반구간(6개공구) 실시설계 착수 : '20.11.2. - 턴키구간(2개공구) 실시계획 승인 고시 : '22.6.2.
임기내	'22 - 턴키 전구간(2개공구) 공사 착공 - 일반구간(6개공구) 실시설계완료
	'23 - 일반구간(6개공구) 공사 착공
	'24 - 공사 추진
	'25 - 공사 추진
	'26 - 공사 추진
임기 이후	- 철도 개통 및 준공

부서명 : 건설교통국 철도과 담당자 : 조윤성(행3785)

공약구분

4-86. GTX-B 노선 춘천 연장

완료구분	임기내 <input type="checkbox"/>	추진구분	신규 <input type="checkbox"/>	예산구분	예산 <input checked="" type="checkbox"/>	재원구분	국비 <input checked="" type="checkbox"/>
	임기후 <input checked="" type="checkbox"/>		계속 <input checked="" type="checkbox"/>		비예산 <input type="checkbox"/>		도비 <input type="checkbox"/>
							시군비 <input type="checkbox"/>
							기타 <input type="checkbox"/>

실천목표 : 임기 이후 완료

구 분	임 기 내					임기이후
	2022년	2023년	2024년	2025년	2026년	
목표치	- 강원도 철도 SOC사업 중장기계획 수립용역 심의	- 강원도 철도 SOC사업 중장기계획 수립용역 추진	- 국가계획 반영 건의	- 국가계획 신청	- 국가계획 반영	-

사업개요

- 사업구간 : 마석~춘천
- 사업량 : 55.7km (경춘선 공용)
- 총사업비 : 340억 원(추정)
- 추진상황
 - GTX-B 340억 원 투입 춘천연장 제안(국정감사) : '20. 10. 15.
 - GTX-B 춘천시 연결촉구 건의문 발표(강원도의회) : '21. 10. 6.
 - 대통령 당선인 춘천 방문(GTX-B 춘천 연장 건의) : '22. 5. 4.

재원조달 및 투자계획

(단위 : 백만 원)

구 분	총사업비	연 도 별 투 자 액						임기이후
		기투자	2022년	2023년	2024년	2025년	2026년	
계	34,000	-	-	-	-	-	-	34,000
국 비	34,000	-	-	-	-	-	-	34,000

실천계획

- 국토부 GTX확충 통합기획 연구용역('22.6월~'23.6월)에 춘천 연장이 포함될 수 있도록 적극 대응 : '22~'23년
- 중앙부처·국회 등 관련기관 공조 및 논리 개발을 통해 제5차 국가철도망구축 계획('26~'35) 반영 추진

<연도별 세부추진계획>

연도별		추진내용
기추진		- 제20대 대통령직인수위 국정과제 반영 : '22. 5.
임 기 내	'22	- GTX-B 춘천 연장 건의(도→ 국토부)
	'23	- 강원도 철도 SOC사업 증장기계획 수립용역 추진
	'24	- 제5차 국가철도망구축계획 반영 추진(건의)
	'25	- 제5차 국가철도망구축계획 신규사업 반영
	'26	- 기본·실시 설계 및 공사 추진
임기 이후		- 기본·실시 설계 및 공사 추진

부서명 : 건설교통국 철도과 담당자 : 박 근 성(행3777)

공약구분

4-87. 용문~홍천 철도 조기착공

<input type="checkbox"/> 완료구분	<input checked="" type="checkbox"/> 임기내 <input type="checkbox"/> 임기후	<input type="checkbox"/> 추진구분	<input checked="" type="checkbox"/> 신규 <input type="checkbox"/> 계속	<input type="checkbox"/> 예산구분	<input checked="" type="checkbox"/> 예산 <input type="checkbox"/> 비예산	<input type="checkbox"/> 재원구분	<input checked="" type="checkbox"/> 국비 <input checked="" type="checkbox"/> 도비 <input checked="" type="checkbox"/> 시군비 <input type="checkbox"/> 기타
-------------------------------	---	-------------------------------	---	-------------------------------	--	-------------------------------	--

실천목표 : 임기 내 완료

구 분	임 기 내					임기이후
	2022년	2023년	2024년	2025년	2026년	
목표치	- 사전타당성 조사용역 추진	- 예비타당성 조사 완료	- 타당성조사 및 기본계획 수립	- 기본 및 실시설계 추진	- 기본 및 실시설계 완료 공사착공	- 공사추진

사업개요

- 사업구간 : 용문~홍천
- 사업량 : 34.1km 단선전철(광역철도)
- 총사업비 : 8,537억 원(국비 70%, 지방비 30%)
- 사업내용
 - 도 최초 광역철도사업으로 강원도와 수도권을 연결하는 동서축 철도 구축
- 추진상황
 - 제4차 국가철도망구축계획 고시(신규사업 반영) : '21. 7.
 - 국토부 비수도권 광역철도 선도사업 선정 : '21. 8.
 - 국토부 사전타당성 조사 용역 추진 : '21. 11. ~ '23. 3.

재원조달 및 투자계획

(단위 : 백만 원)

구 분	총사업비	연 도 별 투 자 액						
		기투자	2022년	2023년	2024년	2025년	2026년	임기이후
계	853,700	-	-	-	-	-	-	853,700
국 비	597,500	-	-	-	-	-	-	597,500
도 비	128,100	-	-	-	-	-	-	128,100
시군비	128,100	-	-	-	-	-	-	128,100

실천계획

- 사전타당성조사 용역 완료 : '23. 3.
- 예비타당성조사(KDI) 완료 : '23년
- 타당성조사 및 기본계획 수립 : '24년
- 기본 및 실시설계 추진 : '25년~'26년
- 공사시행 : '26년~'30년

□ 문제점 및 대책

- 수도권 과밀화 분산 및 지역균형발전의 취지를 고려, 조속 추진 될 수 있도록 예비타당성조사(기재부) 통과 필요
- 예타 통과를 위해 경제적인 노선(안) 검토 등 관계기관과 적극 공조

<연도별 세부추진계획>

연도별	추진내용
기추진	- 제4차 국가철도망구축계획 신규사업 반영 : '21. 7. - 사전타당성조사 용역 착수 : '22. 11.
임기내	'22 - 사전타당성조사 용역 추진
	'23 - 사전타당성조사 및 예비타당성조사 완료
	'24 - 타당성조사 및 기본계획 수립
	'25 - 기본 및 실시설계 추진
	'26 - 기본 및 실시설계 완료 - 공사 착공
임기 이후	- 공사 추진 - 철도 개통 및 준공

부서명 : 건설교통국 철도과 담당자 : 박근성(행3777)

공약구분

4-88. 여주~원주 복선전철 건설

완료구분	임기내 <input type="checkbox"/>	추진구분	신규 <input type="checkbox"/>	예산구분	예산 <input checked="" type="checkbox"/>	재원구분	국비 <input checked="" type="checkbox"/>
	임기후 <input checked="" type="checkbox"/>		계속 <input checked="" type="checkbox"/>		비예산 <input type="checkbox"/>		도비 <input type="checkbox"/>
							시군비 <input type="checkbox"/>
							기타 <input type="checkbox"/>

실천목표 : 임기 이후 완료

구 분	임 기 내					임기이후
	2022년	2023년	2024년	2025년	2026년	
목표치	- 실시설계 추진	- 실시설계 완료 - 공사착공	- 공사추진	- 공사추진	- 공사추진	- 철도개통 및 준공

사업개요

○ 사업구간 : 여주~원주

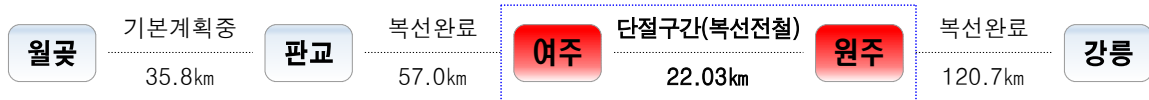

○ 사업량 : 22.03km(복선전철, 설계속도 250km/h)

○ 총사업비 : 9,255억 원

○ 사업기간 : 2016년~2027년

재원조달 및 투자계획

(단위 : 백만 원)

구 분	총사업비	연 도 별 투 자 액						
		기투자	2022년	2023년	2024년	2025년	2026년	임기이후
계	925,500	23,900	20,600	79,500	200,000	250,000	300,000	51,500
국 비	925,500	23,900	20,600	79,500	200,000	250,000	300,000	51,500

실천계획

○ 실시설계 완료 : '23. 5.

○ 공사시행 : '23년~'27년

○ 철도 개통 및 준공 : '27년 말

□ 문제점 및 대책

- 목표연도('27년) 개통을 위해서는 연차별 사업비의 적기확보 필요
→ 국토부 등 관계기관과 공조하여 연차별 사업비 적기 확보 노력

<연도별 세부추진계획>

연도별		추진내용
기추진		- 기본계획 고시 : '18.3.26. - 타당성재조사 및 복선화 확정 : '20.12.29. - 노반공사(2개공구) 입찰공고 : '21.12.30.
임기내	'22	- 실시설계 추진
	'23	- 실시설계 완료 - 공사 착공
	'24	- 공사 추진
	'25	- 공사 추진
	'26	- 공사 추진
임기 이후		- 철도 개통 및 준공

부서명 : 건설교통국 철도과 담당자 : 조윤성(행3785)

공약구분

4-89. 삼척~동해~강릉 고속화철도 조기 착공

<input type="checkbox"/> 완료구분	임기내 ■ 임기후 □	<input type="checkbox"/> 추진구분	신규 ■ 계속 □	<input type="checkbox"/> 예산구분	예산 ■ 비예산 □	<input type="checkbox"/> 재원구분	국비 ■ 도비 □ 시군비 □ 기타 □
-------------------------------	----------------	-------------------------------	--------------	-------------------------------	---------------	-------------------------------	-------------------------------

실천목표 : 임기 내 완료

구 분	임 기 내					임기이후
	2022년	2023년	2024년	2025년	2026년	
목표치	- 사전타당성 조사용역 완료	- 예비타당성 조사 완료	- 타당성조사 및 기본계획 수립	- 기본 및 실시설계 추진	- 기본 및 실시설계 완료 - 공사착공	- 공사추진

사업개요

○ 사업구간 : 삼척~동해~강릉

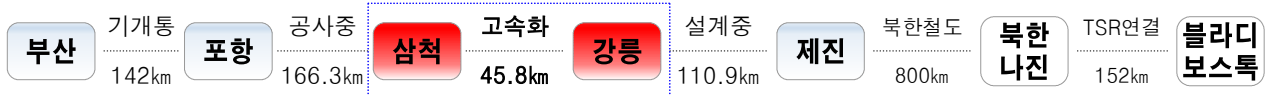

- 사업량 : 45.8km(단선전철, 설계속도 200km/h 이상)
- 총사업비 : 1조 3,357억 원
- 사업기간 : 2024년~2030년(예정)

재원조달 및 투자계획

(단위 : 백만 원)

구 분	총사업비	연도별 투자액						임기이후
		기투자	2022년	2023년	2024년	2025년	2026년	
계	1,335,700	-	-	-	20,000	50,000	150,000	1,115,700
국비	1,335,700	-	-	-	20,000	50,000	150,000	1,115,700

실천계획

- 사전타당성조사 용역 완료 : '22. 12.
- 예비타당성조사(KDI) 완료 : '23년
- 타당성조사 및 기본계획 수립 : '24년
- 기본 및 실시설계 추진 : '25년~'26년
- 공사시행 : '26년~'30년

□ 문제점 및 대책

- 부산을 연결하는 동해선 철도의 고속 전철화 완성과 조기 착공을 위해서는 예비타당성조사 통과 필요
- 예타 통과를 위해 경제적인 노선(안) 검토 등 관계기관과 적극 공조

<연도별 세부추진계획>

연도별		추진내용
기추진		- 제4차 국가철도망구축계획 신규사업 반영 : '21.7.5. - 사전타당성조사 용역 착수 : '21.12.20.
임기내	'22	- 사전타당성조사 용역 완료
	'23	- 예비타당성조사 완료
	'24	- 타당성조사 및 기본계획 수립
	'25	- 기본 및 실시설계 추진
	'26	- 기본 및 실시설계 완료 - 공사 착공
임기 이후		- 공사 추진 - 철도 개통 및 준공

부서명 : 건설교통국 철도과 담당자 : 조윤성(행3785)

공약구분

4-90. 강릉~제진 동해북부선 철도 건설

완료구분	임기내 <input type="checkbox"/>	추진구분	신규 <input type="checkbox"/>	예산구분	예산 <input checked="" type="checkbox"/>	재원구분	국비 <input checked="" type="checkbox"/>
	임기후 <input checked="" type="checkbox"/>		계속 <input checked="" type="checkbox"/>		비예산 <input type="checkbox"/>		도비 <input type="checkbox"/>
							시군비 <input type="checkbox"/>
							기타 <input type="checkbox"/>

실천목표 : 임기 이후 완료

구 분	임 기 내					임기이후
	2022년	2023년	2024년	2025년	2026년	
목표치	- 턴키 전구간 공사착공	- 일반구간 설계 완료 - 일반구간 공사착공	- 공사추진	- 공사추진	- 공사추진	철도개통 및 준공

사업개요

- 사업구간 : 강릉~제진



- 사업량 : 111.7km(단선전철, 설계속도 250km/h)
- 총사업비 : 2조 7,406억 원
- 사업기간 : 2021년~2027년

재원조달 및 투자계획

(단위 : 백만 원)

구 분	총사업비	연 도 별 투 자 액						
		기투자	2022년	2023년	2024년	2025년	2026년	임기이후
계	2,740,600	60,000	115,800	282,800	430,000	640,000	800,000	412,000
국 비	2,740,600	60,000	115,800	282,800	430,000	640,000	800,000	412,000

실천계획

- 턴키 전구간 공사 착공 : '22. 12.
- 일반구간 기본 및 실시설계 완료 : '23. 4.
- 일반구간 공사 착공 : '23. 7.
- 공사시행 : '22년~'27년
- 철도 개통 및 준공 : '27년 말

□ 문제점 및 대책

- 목표연도('27년) 개통을 위해서는 연차별 사업비의 적기확보 필요
→ 국토부 등 관계기관과 공조하여 연차별 사업비 적기 확보 노력

<연도별 세부추진계획>

연도별	추진내용
기추진	- 기본계획 고시 : '20.12.23. - 실시계획 승인(1공구, 우선시공분) 고시 : '21.11.17. - 착공식 개최 : '22.1.5.
임기내	'22 - 턴키 전구간 공사 착공
	'23 - 일반구간 기본 및 실시설계 완료 - 일반구간 공사 착공
	'24 - 공사 추진
	'25 - 공사 추진
	'26 - 공사 추진
임기 이후	- 철도 개통 및 준공

부서명 : 건설교통국 철도과 담당자 : 조 윤 성(행3785)

공약구분

4-91. 원주~춘천~철원 철도 건설

<input type="checkbox"/> 완료구분	임기내 <input type="checkbox"/>	<input type="checkbox"/> 추진구분	신규 <input checked="" type="checkbox"/>	<input type="checkbox"/> 예산구분	예산 <input checked="" type="checkbox"/>	<input type="checkbox"/> 재원구분	국비 <input checked="" type="checkbox"/>
	임기후 <input checked="" type="checkbox"/>		계속 <input type="checkbox"/>		비예산 <input type="checkbox"/>		도비 <input type="checkbox"/>
							시군비 <input type="checkbox"/>
							기타 <input type="checkbox"/>

실천목표 : 임기 이후 완료

구 분	임 기 내					임기이후
	2022년	2023년	2024년	2025년	2026년	
목표치	- 강원도 철도 SOC사업 중장기계획 수립용역 심의	- 강원도 철도 SOC사업 중장기계획 수립용역 추진	- 국가계획 반영 건의	- 국가계획 신청	- 국가계획 반영	-

사업개요

- 사업구간 : 원주~춘천~철원
- 사업량 : 122.1km
- 총사업비 : 2조 9천억 원
 - 원주~춘천 구간 : 52.8km 1조2천억 원 / 춘천~철원 구간 : 69.3km 1조7천억 원
- 사업내용
 - 교통 취약지역 해소와 광역경제권 간 연계 강화를 위한 철도망 구축
- 추진상황
 - 제3차 국가철도망구축계획 추가검토사업(원주~춘천 구간) 반영 : '16. 6.
 - 제4차 국가철도망구축계획 추가검토사업(원주~춘천 구간) 반영 : '21. 7.

재원조달 및 투자계획

(단위 : 백만 원)

구 분	총사업비	연 도 별 투 자 액						임기이후
		기투자	2022년	2023년	2024년	2025년	2026년	
계	2,900,000	-	-	-	-	-	-	2,900,000
국 비	2,900,000	-	-	-	-	-	-	2,900,000

실천계획

- 중앙부처·국회 등 관련기관 공조 및 논리 개발을 통해 원주~춘천, 춘천~철원 구간 제5차 국가철도망구축계획('26~'35) 반영 추진

<연도별 세부추진계획>

연도별	추진내용	
기추진	<ul style="list-style-type: none"> - 제4차 국가철도망구축계획 추가검토사업(원주~춘천) 반영 : '21. 7. - 제20대 대통령직인수위 국정과제 반영 : '22. 5. 	
임기내	'22	- 강원도 철도 SOC사업 중장기계획 수립용역 심의
	'23	- 강원도 철도 SOC사업 중장기계획 수립용역 추진
	'24	- 제5차 국가철도망구축계획 반영 추진(건의)
	'25	- 제5차 국가철도망구축계획 신청 (원주~춘천) 신규사업, (춘천~철원)신규 또는 추가검토사업
	'26	- 사업 확정 및 계획 수립
임기 이후	- 설계 및 공사 추진	

부서명 : 건설교통국 철도과 담당자 : 박 근 성(행3777)

공약구분

4-92. 연천~철원(백마고지역) 전철화

<input type="checkbox"/> 완료구분	임기내 <input type="checkbox"/>	<input type="checkbox"/> 추진구분	신규 <input checked="" type="checkbox"/>	<input type="checkbox"/> 예산구분	예산 <input checked="" type="checkbox"/>	<input type="checkbox"/> 재원구분	국비 <input checked="" type="checkbox"/>
	임기후 <input checked="" type="checkbox"/>		계속 <input type="checkbox"/>		비예산 <input type="checkbox"/>		도비 <input type="checkbox"/>
							시군비 <input type="checkbox"/>
							기타 <input type="checkbox"/>

실천목표 : 임기 이후 완료

구 분	임 기 내					임기이후
	2022년	2023년	2024년	2025년	2026년	
목표치	- 강원도 철도 SOC사업 증장기계획 수립용역 심의	- 강원도 철도 SOC사업 증장기계획 수립용역 추진	- 국가계획 반영 건의	- 국가계획 신청	- 국가계획 반영	-

사업개요

- 사업구간 : 경기 연천~강원 철원(백마고지역)
- 사업량 : 20.6km
- 총사업비 : 551억 원
- 사업내용
 - 남북철도 단절구간 복원 및 장래 TCR, TSR 연계 대비 교통망 구축
- 추진상황
 - 제3차 국가철도망구축계획 추가검토사업 반영 : '16.6.
 - 제4차 국가철도망구축계획 추가검토사업 반영 : '21.7.

재원조달 및 투자계획

(단위 : 백만 원)

구 분	총사업비	연 도 별 투 자 액						
		기투자	2022년	2023년	2024년	2025년	2026년	임기이후
계	55,100	-	-	-	-	-	-	55,100
국 비	55,100	-	-	-	-	-	-	55,100

실천계획

- 중앙부처·국회 등 관련기관 공조 및 논리 개발을 통해 연천~철원(백마고지) 구간 제5차 국가철도망구축계획('26~'35) 반영 추진

<연도별 세부추진계획>

연도별	추진내용
기추진	- 제4차 국가철도망구축계획 추가검토사업 반영 : '21. 7.
임기내	'22 - 강원도 철도 SOC사업 중장기계획 수립용역 심의
	'23 - 강원도 철도 SOC사업 중장기계획 수립용역 추진
	'24 - 제5차 국가철도망구축계획 반영 추진(건의)
	'25 - 제5차 국가철도망구축계획 신규사업 신청
	'26 - 사업 확정 및 계획 수립
임기 이후	- 설계 및 공사 추진

부서명 : 건설교통국 철도과 담당자 : 박 근 성(행3777)

공약구분

4-93. 북극항로 거점도시 조성

완료구분	임기내 <input type="checkbox"/>	추진구분	신규 <input type="checkbox"/>	예산 <input checked="" type="checkbox"/>	재원구분	국비 <input checked="" type="checkbox"/>
	임기후 <input checked="" type="checkbox"/>		계속 <input checked="" type="checkbox"/>	비예산 <input type="checkbox"/>		도비 <input type="checkbox"/>
						시군비 <input type="checkbox"/>
						기타 <input type="checkbox"/>

실천목표 : 임기 이후 완료

구 분	임 기 내					임기이후
	2022년	2023년	2024년	2025년	2026년	
목표치	- 진입도로(1구간) 착공(8월) - 방파호안 준공(12월)	- 재정부두 착공(3월) - 진입도로(2구간) 설계 완료(6월) - 기능변경 건의	- 재정부두 공사 - 진입도로 공사 - 기능변경 완료	- 재정부두 공사 - 진입도로 공사 - 기능변경 재정사업 설계추진	- 재정부두 공사 - 진입도로 공사 - 기능변경 재정사업 공사착공	- 재정사업 공사 계속 추진

사업개요

- 위 치 : 동해시 송정동 ‘동해항’ 일원
- 사업기간 : 2013 ~ 2030년 * 국가(동해지방해양수산청) 시행
- 사업비 : 1조 7,463억 원(재정 12,100, 민자 5,363)
- 사업규모
 - (재정) 정부부두(기타광석, 잡화) 2선석, 방파제 1.85km, 방파호안 2.3km, 진입(연결)도로 1식, 관리부두, 친수공간 1식
 - (민자) 민자부두 5선석(석탄1, 기타광석2, 시멘트2)

재원조달 및 투자계획

(단위 : 백만 원)

구 분	총사업비	연 도 별 투 자 액						
		기투자	2022년	2023년	2024년	2025년	2026년	임기이후
계	1,210,000	774,500	10,200	36,100	30,000	50,000	50,000	259,200
국 비	1,210,000	774,500	10,200	36,100	30,000	50,000	50,000	259,200

□ 실천계획

- (재정선석(2,3번)) 수요예측 재조사 실시 중(기재부, '22년 12월 완료예정) 후 '23년 착공예정
- (민자선석(5개)) 단계별 재정사업 추진 지속 건의 및 「제2차 신항만건설 기본 계획('19~'40)」 수정 반영 추진('24. 12월까지)

<연도별 세부추진계획>

연도별	추진내용
기추진	○ 2번 선석 재정전환('19.9월), 3번 선석 재정전환('20.12월)
임기내	'22 ○ 제2차 신항만건설기본계획 변경 건의 - 1번(석탄)선석 재정사업 전환, 4,5번 선석(기타광석→수소전용 부두) 기능변경 건의
	'23 ○ 제2차 신항만건설기본계획 수정계획 재정사업 전환 지속 건의 ○ 2,3번 선석(재정사업) 착공
	'24 ○ 제2차 신항만건설기본계획 변경 반영 완료 - 1번(석탄) 선석 재정전환 및 4,5번 선석(수소 부두) 기능변경 완료 ○ 2,3번 선석(재정사업) 및 진입도로 공사 추진
	'25 ○ 1번 선석(재정사업) 설계 추진 ○ 2,3번 선석(재정사업) 및 진입도로 공사 추진
	'26 ○ 1번 선석(재정사업) 공사착공 ○ 2,3번 선석(재정사업) 및 진입도로 공사 추진
임기 이후	○ 1번 선석(재정사업) 공사추진 ○ 2,3번 선석(재정사업) 공사 추진

부서명 : 환동해본부 해양항만과 담당자 : 강 중 천(행8438)

4-94. 양양국제공항 인바운드 시범공항 조성

<input type="checkbox"/> 완료구분	입기내 ■ 입기후 □	<input type="checkbox"/> 추진구분	신규 ■ 계속 □	<input type="checkbox"/> 예산구분	예산 ■ 비예산 □	<input type="checkbox"/> 재원구분	국비 ■ 도비 ■ 시군비 ■ 기타 □
-------------------------------	----------------	-------------------------------	--------------	-------------------------------	---------------	-------------------------------	-------------------------------

실천목표 : 입기 내 완료

구 분	입 기 내					입기이후
	2022년	2023년	2024년	2025년	2026년	
목표치	- 국토부 등 관계기관 의견수렴	- 국토부 등 관계기관 의견수렴 - 사업타당성 조사(국토부)	- 평행유도로 부지매입, 설계용역 추진	- 시설공사추진 및 항공사, 여행사지원, 관광객 편의개선	- 항공사, 여행사 지원, 관광객 편의개선	- 항공사, 여행사 지원, 관광객 편의개선

사업개요

- 지원시기 : 2023 ~ 2026년
- 지원대상 : 한국공항공사, 항공사, 여행사
- 지원내용 : 양양국제공항 시설 개선 및 인바운드 시범공항 조성
- 지원규모 : 450억 원

재원조달 및 투자계획

(단위 : 억 원)

구 분	총사업비	연 도 별 투 자 액						
		기투자	2022년	2023년	2024년	2025년	2026년	입기이후
계	450	-	-	3	100	347	-	-
국 비	450	-	-	3	100	347	-	-

* '23년 국비 3억 확보, 사업타당성 조사(국토부) 추진

실천계획

- 인바운드 시범공항 조성을 위한 관계기관 업무협약 체결 : '23. 상반기
- 공항 내 평행유도로 설치를 위한 부지매입, 설계용역 추진 : '23. 연내

□ 문제점 및 대책

- 평행유도로 설치를 위해서는 제6차 공항개발종합계획 반영이 필수
 - 한국공항공사 입장 : 현재 수요로 충분하며 향후 수요 증가 시 검토 입장
- 향후 국토부·공항공사 협의로 제6차 공항개발종합계획 반영 및 국비 지원 건의

<연도별 세부추진계획>

연도별	추진내용	
기추진	-	
임기내	‘22	· 국토부 등 관계기관 의견수렴 등
	‘23	· 양양국제공항 인바운드시범공항 지정 관계기관 협의
	‘24	· 평행 유도로 설치를 위한 부지매입 및 설계용역 추진 · 인바운드 관광객 유치 항공사 행·재정 지원
	‘25	· 양양국제공항 평행유도로 설치공사 추진 · 항공사·여행사 인바운드 관광객 유치를 위한 상품개발 지원 · 인바운드 관광객 유치 항공사 행·재정 지원
	‘26	· 지역공항과 지역관광·쇼핑 자원 연계 상품 개발 · 인바운드 관광객 유치 항공사 행·재정 지원
임기 이후	· 양양국제공항 취항항공사 운수권 취득 지원 · 인바운드 관광객 유치 항공사 행·재정 지원	

부서명 : 문화관광국 관광정책과 담당자 : 최 은 석(행3339)

5 농신어촌 및 폐광·접경지역의 가치 재창출

관리 번호	공 약 명	실행목표	검 토부서	페이지
95	영농자재 구입비 50% 지원	임기 내 완료	친환경농업과	325
96	접경지역 군납 지역 농산물 우선구매제도 유지	임기 내 완료	농산물유통과	327
97	접경지역 먹거리통합지원센터 건립	임기 내 완료	농산물유통과	329
98	농산물 생산·유통 인프라 구축	임기 내 완료	농산물유통과	331
99	농어촌 전략산업 시범단지 조성	임기 이후 완료	농산물유통과	333
100	강원 권역별 스마트팜 거점도시 조성	임기 내 완료	농정과	335
101	농산물 산지유통센터 건립	임기 내 완료	농산물유통과	337
102	농수산식품 수출마케팅 센터 설치	임기 내 완료	국제통상과	339
103	디지털농업 교육 및 관제시스템 구축	임기 내 완료	기술보급과	341
104	신품종 R&D 기반 조성	임기 내 완료	연구협력과	343
105	농산물 가격 안정제 실시, 농업인 소득 안정	임기 내 완료	농산물유통과	346
106	청년농업인 안정적 정착을 위한 농업부채 융자금 이자 지원	임기 내 완료	농정과	349
107	외국인 근로자 처우(숙소) 개선	임기 내 완료	친환경농업과	351
108	강원북부권 축산스마트팜 조성	임기 이후 완료	축산과	353
109	2023 강원세계 산림엑스포 성공개최	임기 내 완료	산림소득과	355
110	산림자원을 활용한 그린경제 창출	임기 이후 완료	산림소득과	357
111	홍천 산림집적단지 조성	임기 내 완료	산림소득과	360

5 농신어촌 및 폐광·접경지역의 가치 재창출

관리 번호	공 약 명	실행목표	검토부서	페이지
112	연어 스마트양식클러스터 조성	임기 이후 완료	수산정책과	362
113	어업용 면세유 확대 지원	임기 내 완료	어업진흥과	365
114	어선 노후 디젤기관(엔진) 대체지원 대폭 확대	임기 내 완료	어업진흥과	367
115	목호항 현안사업 지원	임기 내 완료	수산정책과 어업진흥과 해양항만과	369
116	외국인 근로자 근로여건 개선	임기 내 완료	어업진흥과	372
117	강원도 폐광지역 항구적 독점권 확보	임기 내 완료	폐광지원과	374
118	강원랜드 사계절 복합레저리조트 개편	임기 이후 완료	폐광지원과	376
119	산업역군 예우 및 진폐환자 보상 확대	임기 내 완료		
	순직산업전사 위령탑 성역화		폐광지원과	378
	문화생활비 지원 확대		장애인복지과	380
	치료비 지원 확대		공공의료과	382
120	웰니스 향노화사업 특화단지 조성	임기 내 완료	폐광지원과	384
121	한방산업특구 지정	임기 내 완료	폐광지원과	386
122	군부대 유휴지 활용 및 제대군인 지원	임기 내 완료		
	찾아가는 제대군인 취업지원 컨설팅 추진		비상기획과	388
	「기회발전특구」로 지정, 기업·공공기관 유치		투자유치과	390
	경관이 좋은 군유휴지는 관광시설 조성 및 유치		접경지역과	392
123	DMZ 생태관광 클러스터	임기 내 완료	관광정책과	394
124	백두과학화 전투훈련장(구 태풍사격장) 이전	임기 이후 완료	접경지역과	396
125	양구수목원 복합테마파크 조성	임기 내 완료	산림소득과	398
126	국립 강원권 생물자원관 건립	임기 이후 완료	자연생태과	400
127	신관광·해양도시 건설	임기 내 완료	관광정책과	402

공약구분

5-95. 영농자재 구입비 50% 지원

<input type="checkbox"/> 완료구분	임기내 <input checked="" type="checkbox"/> 임기후 <input type="checkbox"/>	<input type="checkbox"/> 추진구분	신규 <input checked="" type="checkbox"/> 계속 <input type="checkbox"/>	<input type="checkbox"/> 예산구분	예산 <input checked="" type="checkbox"/> 비예산 <input type="checkbox"/>	<input type="checkbox"/> 재원구분	국비 <input type="checkbox"/> 도비 <input checked="" type="checkbox"/> 시군비 <input checked="" type="checkbox"/> 기타 <input checked="" type="checkbox"/>
-------------------------------	---	-------------------------------	---	-------------------------------	--	-------------------------------	--

실천목표 : 임기 내 완료

구 분	임 기 내					임기이후
	2022년	2023년	2024년	2025년	2026년	
목표치	- 지원품목, 지원대상 선정 - 예산반영	- 논·밭 경작농가 (68천명)	- 논·밭 경작농가 + 시설농가 (73천명)	- 논·밭 경작농가 + 시설 + 과수농가 (78천명)	- 논·밭 경작농가 + 시설 + 과수농가 + 축산농가 (84천명)	

사업개요

- 지원시기 : 2023년 ~ 2026년
- 지원대상 : 도내 주소지 농가
- 지원내용 : 농가 영농자재 전 품목 구입비 보조 지원
- 지원규모 : 유기질비료, 친환경자재, 멀칭필름 등 농업인 필요 농자재

[23년도 지원기준] * 면적에 따른 차등 지원

▶ **논 : (최소) 5만 원 ~ (최대) 30만 원**

- 0.1~0.2ha : 5만 원, 0.2~0.3ha : 10만 원, 0.3~0.5ha : 15만 원, 0.5~0.7ha : 20만 원, 0.7~1.0ha : 25만 원, 1.0ha : 30만 원

▶ **밭 : (최소) 15만 원 ~ (최대) 90만 원**

- 0.1~0.2ha : 15만 원, 0.2~0.3ha : 30만 원, 0.3~0.5ha : 45만 원, 0.5~0.7ha : 60만 원, 0.7~1.0ha : 75만 원, 1.0ha : 90만 원

※ 24년도 이후 추가 농가(시설, 과수, 축산)에 대해서는 추후 지원기준 마련예정

재원조달 및 투자계획

(단위 : 백만 원)

구 분	총사업비	연 도 별 투 자 액						
		기투자	2022년	2023년	2024년	2025년	2026년	임기이후
계	255,998	0	0	57,332	62,000	66,000	70,666	-
도 비	38,400	-	-	8,600	9,300	9,900	10,600	-
시군비	89,599	-	-	20,066	21,700	23,100	24,733	-
기 타	127,999	-	-	28,666	31,000	33,000	35,333	-

□ 실천계획

- 시군·농업인단체 의견수렴 및 농협 등 영농자재 지원 협업 협의 : '22. 11.
- 기존사업(17개)과 반값 영농자재 지원사업 신규사업 추가 지원 : '23년 ~ '26년
- ▶▶ 기존 지원 사업과 영농자재 구입비 지원 사업의 총사업비 매년 5%씩 증액 추진

<연도별 세부추진계획>

연도별		추진내용
기추진		
임기내	'22	○ 영농자재 구입비 50% 지원 실천계획 및 세부시행계획 수립 ○ 시군 및 농업인단체, 농협 영농자재지원 시행방안 협의
	'23	○ 기존사업(17개 사업)과 영농자재 지원사업 추가 지원 * 도비 132억 원(기존 46 + 반값 영농자재 86) ※ 지원대상 : 논·밭 경작농가 68천명
	'24	○ 기존사업(17개 사업)과 영농자재 지원사업 추가 지원 * 도비 139억 원(기존 46 + 반값 영농자재 93), 증 7억 원 ※ 지원대상 : 논·밭 경작농가+시설농가 73천명
	'25	○ 기존사업(17개 사업)과 영농자재 지원사업 추가 지원 * 도비 145억 원(기존 46 + 반값 영농자재 99), 증 6억 원 ※ 지원대상 : 논·밭 경작농가+시설농가+과수농가 78천명
	'26	○ 기존사업(17개 사업)과 영농자재 지원사업 추가 지원 * 도비 152억 원(기존 46 + 반값 영농자재 106), 증 7억 원 ※ 지원대상 : 논·밭 경작농가+시설농가+과수농가+축산농가 84천명
임기 이후		-

부서명 : 농정국 친환경농업과 담당자 : 최 윤 미(행3567)

공약구분

5-96. 접경지역 군납 지역 농산물 우선구매제도 유지

<input type="checkbox"/> 완료구분	임기내 <input checked="" type="checkbox"/> 임기후 <input type="checkbox"/>	<input type="checkbox"/> 추진구분	신규 <input checked="" type="checkbox"/> 계속 <input type="checkbox"/>	<input type="checkbox"/> 예산구분	예산 <input type="checkbox"/> 비예산 <input checked="" type="checkbox"/>	<input type="checkbox"/> 재원구분	국비 <input type="checkbox"/> 도비 <input type="checkbox"/> 시군비 <input type="checkbox"/> 기타 <input type="checkbox"/>
-------------------------------	--	-------------------------------	--	-------------------------------	---	-------------------------------	--

실천목표 : 임기 내 완료

구 분	임 기 내					임기이후
	2022년	2023년	2024년	2025년	2026년	
목표치	- 군 급식 지역산 우선사용 방침 마련 요구(국방부)	- 군 급식 수의계약 제도개선 (강원특별법)				

군납현황

- '22년 2분기 도내 군납조합 농·축·수산물 공급실적은 13천 톤, 646억 원 규모
* 전체 공급량 중 도내산 농·축·수산물은 9천 톤(70%), 366억 원(57%) 차지

추진상황

- ‘군 급식 조달체계 개편’ 에 따른 강원도 종합대응계획 수립('21. 8월, 12월)
- 접경지역 식자재 유통센터 건립, 접경지역 농축수산물 의무사용 제도화 등
- ‘군 급식 조달체계 전환 재검토’ 건의 : 국방부, 국무조정실, 국회 등('21.7월현재)
- 수의계약 유지, 접경지역산 우선구매 방안 마련 등 도 개선방안 건의
- 접경지역 군 급식 등을 위한 먹거리통합지원센터 국비 24억 원 확보('22.4월)
- 1개소(화천군), 총사업비 60억 원(국비 40%, 도비 18%, 군비 42%)
- 국방부 군납관계자 면담 : 8. 5. / 경제부지사, 국방부 물자관리과장 등

실천계획

- 접경지역 내 군 급식 등을 위한 먹거리통합지원센터 설치 : 4개소(영동 1, 영서 3)
- 접경지역 지자체 직접운영, 군부대와 수의계약 추진

- 수의계약 유지 위한 제도개선 및 경쟁입찰 시 지역산 우선 공급방안 마련
 - 「강원특별자치도 설치 등에 관한 특별법」내 군급식 수의계약 특례 조항 신설
 - ‘군 급식 국내산지역산 사용지침’ 내 지역 농산물 우선사용 방침 마련 요구(국방부)
- 공급자인 농식품부, 해수부, 경기도, 농협과 공동대응 체계 구축

<연도별 세부추진계획>

연도별	추진내용	
기추진	○ 한기호 국회의원 대표발의 ‘군인급식기본법’제정안 의견제출	
임기내	'22	○ 국방부 ‘군급식 국내산지역산 사용 가이드라인’ 내 접경지역 농산산물 우선사용 근거 마련 요구
	'23	○ 「강원특별자치도 설치 등에 관한 특별법」내 접경지역 농·축·수산물 수의계약 가능 조항 신설
임기 이후		

부서명 : 농정국 농산물유통과 담당자 : 유 효 경(행2648)

공약구분

5-97. 접경지역 먹거리통합지원센터 건립

<input type="checkbox"/> 완료구분	임기내 ■ 임기후 □	<input type="checkbox"/> 추진구분	신규 ■ 계속 □	<input type="checkbox"/> 예산구분	예산 ■ 비예산 □	<input type="checkbox"/> 재원구분	국비 ■ 도비 ■ 시군비 ■ 기타 □
-------------------------------	----------------	-------------------------------	--------------	-------------------------------	---------------	-------------------------------	-------------------------------

실천목표 : 임기 내 완료(4개소 건립)

구 분	임 기 내					임기이후
	2022년	2023년	2024년	2025년	2026년	
목표치	- 1개소 선정 (실시설계완료) * '22~'23년 총 60억 원	- 센터 완공 및 운영준비(화천) - 공모사업 선정(1개소)	- '23년 선정 사업완료 - 공모사업 선정(1개소)	- '24년 선정 사업완료 - 공모사업 선정(1개소)	- '25년 선정 사업완료	

사업개요

- 지원시기 : 2022년 ~ 2026년
- 지원대상 : 접경지역 시·군
- 지원내용 : 접경지역 군, 학교 등 공공급식 식자재 공급을 위한 시군단위 센터 설치
- 지원규모 : 4개소(영동 1, 영서 3) / 개소당 60억 원 내외

재원조달 및 투자계획

(단위 : 백만 원)

구 분	총사업비	연 도 별 투 자 액						
		기투자	2022년	2023년	2024년	2025년	2026년	임기이후
계	22,500	0	750	6,000	6,000	5,000	4,750	0
국 비	9,000	0	300	2,400	2,400	2,000	1,900	0
도 비	4,050	0	130	1,080	1,080	900	860	0
시군비	9,450	0	320	2,520	2,520	2,100	1,990	0

□ 실천계획

- 접경지역 시군 먹거리통합지원센터 설치·운영 점진적 확대 : '26년까지 4개소
- 농식품부 ‘먹거리통합지원센터 지원사업’ 공모로 매년 1개소 확보

<연도별 세부추진계획>

연도별		추진내용
기추진		○접경지역 먹거리통합지원센터 건립 기본계획 연구용역
임기내	'22	○화천군 먹거리통합지원센터 실시설계 및 운영방안 수립 * '22년 농식품 공모사업 선정 : 1개소(화천군)
	'23	○화천군 먹거리통합지원센터 준공 ○접경지역내 먹거리통합지원센터 공모신청
	'24	○화천군 먹거리통합지원센터 운영 ○접경지역내 먹거리통합지원센터 공모신청
	'25	○접경지역내 먹거리통합지원센터 공모신청
	'26	
임기 이후		

부서명 : 농정국 농산물유통과 담당자 : 유 효 경(행2468)

공약구분

5-98. 농산물 생산·유통 인프라 구축

<input type="checkbox"/> 완료구분	임기내 ■ 임기후 □	<input type="checkbox"/> 추진구분	신규 ■ 계속 □	<input type="checkbox"/> 예산구분	예산 ■ 비예산 □	<input type="checkbox"/> 재원구분	국비 ■ 도비 ■ 시군비 □ 기타 □
-------------------------------	----------------	-------------------------------	--------------	-------------------------------	---------------	-------------------------------	-------------------------------

실천목표 : 임기 내 완료

구 분	임 기 내					임기이후
	2022년	2023년	2024년	2025년	2026년	
목표치	- 강원도 먹거리통합 지원센터 운영계획 수립 및 방침 결정	- 행안부 협의 및 타당성 용역	- 법인설립 - 조례 제정 및 국비 확보	- 설계 및 착공	- 준공 완료	
		- 농산물정부비축기지 국비 확보	- 기본계획 수립 연구용역 추진	- 설계 및 착공	- 준공 완료	

사업개요

- 지원시기 : 2022년 ~ 2027년
- 지원대상 : 강원도 ※ 농산물 비축기지 건립은 농식품부 직접사업(한국농수산물유통공사 위탁)
- 지원내용 : ① 강원도 먹거리통합지원센터(82억 원) ② 농산물 정부비축기지(455억 원)
- 지원규모 : 53,700백만 원(국비 47,900, 도비 5,800)

재원조달 및 투자계획

(단위 : 백만 원)

구 분	총사업비	연 도 별 투 자 액						
		기투자	2022년	2023년	2024년	2025년	2026년	임기이후
계	53,700	0	100	200	6,750	45,950	400	300
국 비	47,900	0	0	200	6,300	41,400	0	0
도 비	5,800	0	100	0	450	4,550	400	300

공약구분

5-99. 농어촌 전략산업 시범단지 조성

<input type="checkbox"/> 완료구분	임기내 <input type="checkbox"/> 임기후 <input checked="" type="checkbox"/>	<input type="checkbox"/> 추진구분	신규 <input checked="" type="checkbox"/> 계속 <input type="checkbox"/>	<input type="checkbox"/> 예산구분	예산 <input checked="" type="checkbox"/> 비예산 <input type="checkbox"/>	<input type="checkbox"/> 재원구분	국비 <input checked="" type="checkbox"/> 도비 <input checked="" type="checkbox"/> 시군비 <input checked="" type="checkbox"/> 기타 <input checked="" type="checkbox"/>
-------------------------------	---	-------------------------------	---	-------------------------------	--	-------------------------------	---

실천목표 : 임기 이후 완료

구 분	임 기 내					임기이후
	2022년	2023년	2024년	2025년	2026년	
목표치	- 기본계획 구상 및 방침 결정	- 기본계획 수립 및 타당성 조사 용역 실시	- 부처별 단지조성 협의, 국가전략 사업 건의 (농식품부 등)	- 부지매입, 산업단지 기반 조성	- 농수축산 식품·생명 산업단지 조성	- 기업유치 추진

※ 사업량 및 사업비는 용역결과 또는 관련부처 협의 시 변경될 수 있음

사업개요

- 사업기간 : 2023년 ~
- 사업위치 : 강원도 / 동해안권 시·군
- 사업내용 : 동해안권 농수축산 식품·생명 산업단지 조성
 - 전략품목 생산·연구단지, 스마트식품·생명 산업단지, R&D단지, 수출거점단지 등
- 사업규모 : 약 60ha(18만평)

재원조달 및 투자계획

(단위 : 백만 원)

구 분	총사업비	연 도 별 투 자 액						
		기투자	2022년	2023년	2024년	2025년	2026년	임기이후
계	200,000	0	0	210	10,000	30,000	30,000	129,790
국 비	100,000	0	0	0	5,000	15,000	15,000	65,000
도 비	15,000	0	0	210	750	2,250	2,250	9,540
시군비	35,000	0	0	0	1,750	5,250	5,250	22,750
기 타	50,000	0	0	0	2,500	7,500	7,500	32,500

실천계획

- 동해안권 대상 사업참여 시군 공모 진행 및 부지선정 추진 : '23년 ~
- 기본계획 수립 및 타당성 조사 용역 추진 : '23년
- 단지 조성을 위한 관련부처 업무 협의 및 국비 확보 : '24년 ~ '25년
 - 예비타당성 조사, 산업단지 반영(국가식품클러스터 연계) 등 건의 및 승인

□ 문제점 및 대책

- 「국가산업단지개발계획」 등 부처 기본계획 반영 후 사업 추진 가능
- 산업단지 승인을 위한 제도적 기반* 마련 등 장기간 소요로 임기내 완료 어려움
 - * 산업단지 정의, 시범산단 지정 근거, 농어촌 전략산업단지 지정 특례 등

<연도별 세부추진계획>

연도별		추진내용
기추진		
임기내	'22	○ 기본계획 구상 및 방침결재
	'23	○ 기본계획 수립 및 타당성 조사 용역 실시, 부지선정
	'24	○ 단지조성 관련 부처 업무협약(기재부·국토부·산자부·농식품부) 및 국비 확보 등
	'25	○ 부지매입, 산업단지 기반조성 등
	'26	○ 농수축산 식품·생명 산업단지 조성
임기 이후		○ 농수축산 식품·생명 산업단지 조성 및 기업유치 등

부서명 : 농정국 농산물유통과 담당자 : 지 은 희(행2716)

전략과제

5-100. 강원 권역별 스마트팜 거점도시 조성

<input type="checkbox"/> 완료구분	임기내 <input checked="" type="checkbox"/> 임기후 <input type="checkbox"/>	<input type="checkbox"/> 추진구분	신규 <input type="checkbox"/> 계속 <input checked="" type="checkbox"/>	<input type="checkbox"/> 예산구분	예산 <input checked="" type="checkbox"/> 비예산 <input type="checkbox"/>	<input type="checkbox"/> 재원구분	국비 <input checked="" type="checkbox"/> 도비 <input checked="" type="checkbox"/> 시군비 <input checked="" type="checkbox"/> 기타 <input checked="" type="checkbox"/>
-------------------------------	--	-------------------------------	--	-------------------------------	---	-------------------------------	--

실천목표 : 임기 내 완료(임기 내 3개소)

구 분	임 기 내					임기이후
	2022년	2023년	2024년	2025년	2026년	
목표치	(북부권) -스마트팜 설계 (중부권) -스마트팜 착공 -교육실증팜 착공	(북부권) -스마트팜 준공 -지원센터 설계 (중부권) -스마트팜 준공 -교육실증팜 준공 (남부권) -스마트팜 착공 *2개소완료	(북부권) -지원센터 준공 -정주시설 설계 (중부권) -정주시설 설계 (남부권) -스마트팜 준공 -정주시설 설계 *1개소완료	(북부권) -정주시설 착공 (중부권) -정주시설 착공 (남부권) -정주시설 착공	(북부권) -정주시설 준공 (중부권) -정주시설 준공 (남부권) -정주시설 준공	

사업개요

- 지원시기 : 2022년 ~ 2026년
- 지원대상 : 강원 권역별 지역(북부권, 중부권, 남부권)
- 지원내용 : 스마트팜 확산 거점 및 창업생태계 조성, 3개소
 - 임대형 스마트팜(600억), 스마트팜 지원센터(80억), 정주시설(222억), 교육실증팜(16억)
- 지원규모 : 918억 원(국비 518, 지방비 320, 기타 80)

재원조달 및 투자계획

(단위 : 백만 원)

구 분	총사업비	기투자	연 도 별 투 자 액					임기이후
			2022년	2023년	2024년	2025년	2026년	
계	91,800	15,100	18,125	22,225	17,375	10,575	8,400	
국 비	51,800	10,500	9,500	14,000	10,000	4,600	3,200	-
도 비	14,960	4,600	4,900	1,800	1,560	1,140	960	-
시군비	17,040	-	2,425	4,725	4,115	3,135	2,640	-
기 타	8,000	-	1,300	1,700	1,700	1,700	1,600	-

□ 실천계획

- 권역별 스마트팜 거점 조성을 위한 마중물 사업 유치에 따른 사업 시행
 - * 既 선정 2개소(평창, 양구) → '23년 준공, '23년 선정 1개소(삼척)→ '24년 준공
- 시설 지원 중심에서 복합지원 패키지 사업으로 변경토록 중앙부처 건의
 - * (기존) 임대형스마트팜 → (확대) 패키지 : 임대형스마트팜 + 지원센터 + 정주시설
- 지방소멸기금, 타 부처 유사 사업 발굴 등 추가 재원 확보로 사업 완성도 제고

<연도별 세부추진계획>

연도별		추진내용
기 추진		(중부권) 임대형 스마트팜 기반조성 및 온실설계
임기 내	'22	(북부권) 임대형 스마트팜 기본계획 및 실시설계 (중부권) 임대형 스마트팜 착공, 교육실증팜 착공
	'23	(북부권) 임대형 스마트팜 착공 및 준공, 지원센터 설계 (중부권) 임대형 스마트팜 준공, 교육실증팜 준공 (남부권) 임대형 스마트팜 기본계획 및 실시설계 *스마트팜 누적 2개소 조성 완료 ※(농식품부)스마트팜+지원센터+주거타운 패키지사업 반영 추진
	'24	(북부권) 지원센터 준공, 정주시설 설계 (중부권) 정주시설 설계 (남부권) 임대형 스마트팜 준공, 정주시설 설계 *스마트팜 누적 3개소 조성 완료
	'25	권역별 정주시설 착공
	'26	권역별 정주시설 준공
임기 이후		

부서명 : 농정국 농정과 담당자 : 이 혁 찬(행3551)

공약구분

5-101. 농산물 산지유통센터 구축

완료구분	임기내 ■ 임기후 □	추진구분	신규 ■ 계속 □	예산구분	예산 ■ 비예산 □	재원구분	국비 ■ 도비 ■ 시군비 ■ 기타 ■
------	----------------	------	--------------	------	---------------	------	-------------------------------

□ 실천목표 : 임기 내 완료(군·사업주체 수요 검토 후 시행여부 결정)

구분	임기내					임기 이후
	2022년	2023년	2024년	2025년	2026년	
목표치	- 원예산업발전 계획 수립('23~'27) (강원도·정선군)	- 시설보완 및 개보수 추진 (1개소)	- 시설보완 및 개보수 추진 (1개소)	- 시설보완 및 스마트화 추진 (1개소)	- 시설보완 및 스마트화 추진 (1개소)	

□ 사업개요

- 지원시기 : 2022년 ~ 2026년
- 지원대상 : 농협조직, 협동조합, 농업법인 등
- 지원내용 : 농산물 선별·포장·출하 등 복합기능을 갖춘 유통시설 및 스마트화 지원
* 스마트화 : 산지부터 소비자까지 농산물 유통 전과정의 자동화 및 디지털 전환
- 지원규모 : 10,161백만 원(국비 3,040, 도비 849, 군비 2,278, 자부담 3,994)
 - 도비사업 : 1개소, 200백만 원 이하(도비 30%, 군비 30%, 자부담 40%)
 - 국비사업 : 1개소, 최소 500~6,000백만 원 내외(국비 30%, 도비 6%, 군비 24%, 자부담 40%)

- ▶ 정선군 3개농협(정선, 임계, 예미)에 산지유통센터 旣 운영 중
- * 정선농협('11년 준공, '21년 시설보완), 임계농협('98년 준공, '19년 시설보완)
예미농협('96년 준공, '18년 시설보완)

□ 재원조달 및 투자계획

(단위 : 백만 원)

구분	총사업비	연도별 투자액						
		기투자	2022년	2023년	2024년	2025년	2026년	임기이후
계	10,161	8,681	0	200	80	700	500	0
국비	3,040	2,740	0	0	0	150	150	0
도비	849	645	0	60	24	90	30	0
시군비	2,278	1,894	0	60	24	180	120	0
기타	3,994	3,402	0	80	32	280	200	0

□ 실천계획

- 강원도·정선군 원예산업발전계획 수립 : '22. 11월
 - 정선군 전략품목 위주의 시설 증축·보완 및 스마트화 사업 추진 : '23년 ~
 - '23년 : 1개소(예미농협), 200백만 원(도비 60, 군비 60, 자부담 80)
 - '24년 : 1개소(정선농협), 80백만 원(도비 24, 군비 24, 자부담 32)
 - '25년 : 2개소(여량농협, 임계농협), 700백만 원(국비 150, 도비 90, 군비 180, 자부담 280)
 - '26년 : 1개소(임계농협), 500백만 원(국비 150, 도비 30, 군비 120, 자부담 200)
- ※ 사업여건 변화에 따라 필요시 농식품부 공모사업 참여 확대 유도

<연도별 세부추진계획>

연도별		추진내용
기추진		
임기내	'22	○ 강원도·정선군 원예산업발전계획('23~'27) 수립(11월)
	'23	○ 예미농협 도비사업 추진 ○ 임계농협 스마트APC 국비 공모사업 준비
	'24	○ 정선농협 도비사업 추진 ○ 임계농협 스마트APC 국비 공모사업 참여
	'25	○ 여량농협 도비사업 추진 ○ 임계농협 국비 공모사업 추진(1년차)
	'26	○ 임계농협 국비 공모사업 추진(2년차)
임기 이후		

부서명 : 농정국 농산물유통과 담당자 : 신 승 권(행2621)

공약구분

5-102. 농수산물식품 수출마케팅센터 설치

<input type="checkbox"/> 완료구분	임기내 <input checked="" type="checkbox"/> 임기후 <input type="checkbox"/>	<input type="checkbox"/> 추진구분	신규 <input checked="" type="checkbox"/> 계속 <input type="checkbox"/>	<input type="checkbox"/> 예산구분	예산 <input checked="" type="checkbox"/> 비예산 <input type="checkbox"/>	<input type="checkbox"/> 재원구분	국비 <input checked="" type="checkbox"/> 도비 <input checked="" type="checkbox"/> 시군비 <input type="checkbox"/> 기타 <input type="checkbox"/>
-------------------------------	---	-------------------------------	---	-------------------------------	--	-------------------------------	---

실천목표 : 임기 내 완료

구 분	임 기 내					임기이후
	2022년	2023년	2024년	2025년	2026년	
목표치	- 수출마케팅 센터 설치 용역 완료	- 물류센터 부지 관련 시군 협의	- 수출마케팅센터 기본계획 수립 - 수출물류센터 실시계획설계 용역 (2개소)	- 물류센터 착공·완공 (2개소)	- 수출마케팅 센터 운영 ('26~)	

사업개요

- 사업기간 : 2023 ~ 2027년
- 사업비 : 100억 원(국비 30, 도비 70)
 - * 물류센터 신축 60억 원(개소당 30/국비 30, 도비 30), 위탁운영비, 사업비 등 40억 원(도비)
- 사업규모 : 사무실, 물류센터(2개소/ 영서권, 영동권)
- 사업내용 : 수출컨설팅, 수출인프라구축, 권역별 수출물류센터 운영
 - * 권역별 수출물류센터 : 2개 권역(영서권, 영동권)
 - ▶ (개소당) 부지면적 5,000㎡, 건축면적 1,500㎡/입하보관·출하시설, 냉장냉동 창고, 홍보·전시관 등

재원조달 및 투자계획

(단위 : 백만 원)

구 분	총사업비	연 도 별 투 자 액						
		기투자	2022년	2023년	2024년	2025년	2026년	임기이후
계	10,000	0	0	0	600	5,400	2,000	2,000
국 비	3,000	0	0	0	300	2,700	0	0
도 비	7,000	0	0	0	300	2,700	2,000	2,000

□ 실천계획

- 강원도 농수산물식품 수출마케팅 센터 설치 용역 추진
 - 수출물류센터 타당성(경제성) 분석 등
- '23년 농식품부 용역 대응 도내 물류센터 예상 후보지 입지 분석
 - 고속도로 주변(원주, 횡성, 홍천 등) 도유지(시유지 포함) 등 분석
- 중앙부처 및 국회의원 등 지속 방문 협의
 - 도의 지역 특성에 따른 고비용 유통·물류비 등 유통 문제 개선 건의
 - '24년 수출물류비 폐지에 따른 농수산물식품 수출경쟁력 지원을 위한 수출물류센터 설치 필요성 건의

□ 문제점 및 대책

- '23년 농식품부 수출물류센터 설치 타당성 용역 후 사업 추진
 - 부지 사전 확보 등 농식품부 용역 적극 대응 수출물류센터 지역 선정

<연도별 세부추진계획>

연도별		추진내용
기추진		
임기내	'22	○ 농수산물식품 수출마케팅센터 설치 용역('22. 8.~11.)
	'23	○ 수출물류센터 부지 관련 시군 협의
	'24	○ 수출마케팅센터 기본계획 수립 ○ 권역별 수출물류센터 실시계획·설계용역(2개소)
	'25	○ 권역별 수출물류센터 착공·완공(2개소)
	'26~	○ 농수산물식품 수출마케팅센터 운영
임기 이후		

부서명 : 경제국 국제통상과 담당자 : 홍 승 현(행2092)

5-103. 디지털농업 교육 및 관제시스템 구축

<input type="checkbox"/> 완료구분	임기내 <input checked="" type="checkbox"/> 임기후 <input type="checkbox"/>	<input type="checkbox"/> 추진구분	신규 <input checked="" type="checkbox"/> 계속 <input type="checkbox"/>	<input type="checkbox"/> 예산구분	예산 <input checked="" type="checkbox"/> 비예산 <input type="checkbox"/>	<input type="checkbox"/> 재원구분	국비 <input type="checkbox"/> 도비 <input checked="" type="checkbox"/> 시군비 <input checked="" type="checkbox"/> 기타 <input checked="" type="checkbox"/>
-------------------------------	--	-------------------------------	--	-------------------------------	---	-------------------------------	---

실천목표 : 임기 내 완료(스마트농업 선도농가 1천명 육성)

구 분	임 기 내					임기이후
	2022년	2023년	2024년	2025년	2026년	
목표치	- 계획수립	- 시범사업(10개소) - 교육운영 (전문가 20명) (농업인 100명)	- 시범사업(10개소) - 교육운영 (전문가 20명) (농업인 300명)	- 시범사업(10개소) - 교육운영 (전문가 20명) (농업인 300명)	- 시범사업(10개소) - 교육운영 (전문가 20명) (농업인 300명)	

사업개요

- 지원시기 : 2023~2026년
- 지원대상 : 스마트농업 관심 농업인, 스마트팜 도입 농업인
- 지원내용
 - (시범사업) 데이터 기반 시설원예 모니터링 시스템 보급
 - (교육) 스마트농업 교육운영 및 전문가 양성
- 지원규모 : 모니터링 시스템(40개소), 교육운영(전문가 80명, 농업인 1,000명)

재원조달 및 투자계획

(단위 : 백만 원)

구 분	총사업비	연 도 별 투 자 액						임기이후
		기투자	2022년	2023년	2024년	2025년	2026년	
계	4,410	0	0	1,050	1,120	1,120	1,120	
국 비	0							
도 비	1,370			290	360	360	360	
시군비	2,240			560	560	560	560	
기 타	800			200	200	200	200	

□ 실천계획

○ 데이터 기반 시설원에 모니터링 시스템 보급

- 온실 환경운영 정보의 데이터 수집·관리로 정밀영농관리 실천
- ⇒ 모니터링 : 모바일 기반 환경 및 생육상황 디지털 측정, 분석
- ⇒ 원격제어 : 온실 내부환경 정밀제어시스템 구축(온·습도, 광량 등)
- ※ ('23) 개요 : 10개소 5ha(개소당 0.5), 240백만 원(도비 24%)

○ 스마트농업 교육운영 및 전문가 양성

- (시군) 스마트 과학영농 전문가 양성 : 20명/년
- ⇒ 대상 : 주산지역 시군센터 업무 담당자 중심(원예·스마트농업 등)
- ⇒ 운영 : 이론+실습+강의기법 중심 실무교육, 연구회 조성 운영 등
- ※ ('23) 개요 : 도원 자체(교육운영), 20백만 원(도비)
- (농가) 스마트 농업 실천농가 육성 : 1,000명
- ⇒ 기초 : 초급자, 이러닝 및 시뮬레이션 교육(이론 및 실습 교차진행)
- ⇒ 심화 : 스마트팜 도입농가, 온실정밀제어, 테스트베드 활용 실습
- ※ ('23) 개요 : 도원 자체(농가 교육 및 전문가 양성), 50백만 원(도비)

<연도별 세부추진계획>

연도별		추진내용
임기내	'23	○(관제시스템) 데이터 기반 시설원에 모니터링: 10개소, 1,000백만 원 ○(교육) 시군 전문가 양성(20명), 스마트농업 실천농가 육성(100명), 50백만 원
	'24	○(관제시스템) 데이터 기반 시설원에 모니터링: 10개소, 1,000백만 원 ○(교육) 시군 전문가 양성(20명), 스마트농업 실천농가 육성(300명), 120백만 원
	'25	○(관제시스템) 데이터 기반 시설원에 모니터링: 10개소, 1,000백만 원 ○(교육) 시군 전문가 양성(20명), 스마트농업 실천농가 육성(300명), 120백만 원
	'26	○(관제시스템) 데이터 기반 시설원에 모니터링: 10개소, 1,000백만 원 * 데이터 기반 성과분석 및 정책사업 건의, 농업인 자체확산 유도 ○(교육) 시군 전문가 양성(20명), 스마트농업 실천농가 육성(300명), 120백만 원
임기 이후		○(관제시스템) 스마트농업 확산 시범요인 적용 추진 계속 * ('23~'26) 데이터 기반 모니터링 40개소 → 연구·개발기술 보급 확산 ○(교육) 시군센터 전문가 양성 및 수준별 실천농가 교육운영 계속 * ('23~'26) 시군 전문가(80명)·실천농가(1,000명) → 실천기술 정립

부서명 : 농업기술원 기술보급과 담당자 : 이 준 배(행6137)

공약구분

5-104. 신제품 R&D 기반 조성

<input type="checkbox"/> 완료구분	임기내 ■ 임기후 □	<input type="checkbox"/> 추진구분	신규 ■ 계속 □	<input type="checkbox"/> 예산구분	예산 ■ 비예산 □	<input type="checkbox"/> 재원구분	국비 ■ 도비 ■ 시군비 ■ 기타 □
-------------------------------	----------------	-------------------------------	--------------	-------------------------------	---------------	-------------------------------	-------------------------------

실천목표 : 임기 내 완료(지역특화작목 산업화 기반 구축)

구 분	임 기 내					임기이후
	2022년	2023년	2024년	2025년	2026년	
목표치	- 시설장비구축 - 품종개발 6 - 기술개발 30 * 총 68억 원	- 시설장비구축 - 품종개발 10 - 기술개발 30 * 총 83억 원	- 시설장비구축 - 품종개발 10 - 기술개발 30 * 총 101억 원	- 시설장비구축 - 품종개발 10 - 기술개발 30 * 총 121억 원	- 시설장비구축 - 품종개발 10 - 기술개발 30 * 총 101억 원	

사업개요

- 지원시기 : 2022~2026년(5년간)
- 지원대상 : 강원도 농업인
- 지원내용 : 강원 적합 품종 개발 및 스마트 기술 개발 · 보급
- 지원규모 : 소비트렌드 대응 신제품 개발·확대 보급 등 4사업

재원조달 및 투자계획

(단위 : 백만 원)

구 분	총사업비	연 도 별 투 자 액						
		기투자	2022년	2023년	2024년	2025년	2026년	임기이후
계	47,400	-	6,800	8,300	10,100	12,100	10,100	-
국 비	18,960	-	2,720	3,320	4,040	4,840	4,040	-
도 비	23,700	-	3,400	4,150	5,050	6,050	5,050	-
시군비	4,740	-	680	830	1,010	1,210	1,010	-
기 타	-	-	-	-	-	-	-	-

□ 실천계획

○ 소비트렌드 대응 **신품종 개발·확대 보급**

- **품종육성** : 주력작목 중심, 육종 효율 증진 ※ 디지털 육종기술 도입 등
- **품종보급** : 작목별 종자·종묘 보급시스템 구축·확대
 - * 무병종묘(3작목→4), 산채 등 종묘(65만본→140), 채종단지(108ha→117)

○ 특화작목 육성 기반 고도화 및 육성 체계 확립

- 사업대상 : 특화작목연구소 4개소(옥수수·감자·산채·인삼약초)
- 사업내용 : 2사업, 2021~2025(5년간), 111.2억 원(국비 50, 도비 50)
 - 시설구축 : 종자 정선시설 보강, 산채 식물공장, 감자 채종시설 등
 - 장비도입 : RT-PCR, 바이오리액터, 유기탄소측정기 등

○ 농업가치사슬 전주기에 걸친 **연구개발 강화**

- 사업규모 : 국가·지역주도 7작목, 80억 원(국비 50, 도비 50)
- 사업내용 : 탄소중립, 고품질 생산, 제품개발 및 사업화 지원 등

○ **강원형 스마트팜** 기술 개발 및 확대 보급

- 기반구축 : 데이터 기반 안정 **저장·유통** 시스템(1개소)
- 기술개발 : 농작업 생력화, 생산 자동화, 생산성 향상 기술 등
- 확대보급 : 친환경 수정재배 실증센터 구축·운영, 스마트농업 실증

<연도별 세부추진계획>

연도별		추진내용
임기내	'22	<ul style="list-style-type: none"> ○ (품종육성) 주곡작물(벼·옥수수·감자 등) 중심 6품종 내외 개발 ○ (연구개발) 파프리카 등 주요작목 생육·재배조건 등 데이터 수집 ○ (기반구축) 옥수수 디지털육종 실험실, 산채 스마트육종하우스 신축 등 ○ (실증재배) 친환경 수경재배 실증센터 기본계획 수립 및 실시설계
	'23	<ul style="list-style-type: none"> ○ (품종육성) 주곡작물(벼·옥수수·감자 등) 중심 10품종 내외 개발 ○ (연구개발) 파프리카 등 주요작목 생육·재배조건 등 데이터 수집 ○ (기반구축) 옥수수 등, 시험포장 현대화 등 시설·장비 확충 ○ (실증재배) 친환경 수경재배 실증센터 구축, 유리온실 등 시설공사 추진
	'24	<ul style="list-style-type: none"> ○ (품종육성) 우리도 우위작목(잡곡·과수 등) 품종 육성 및 육종효율 증진 ○ (연구개발) 주요작목 생육·재배조건 등 빅데이터 수집 ○ (기반구축) 참당귀 등, 첨단연구 수행을 위한 시설·장비 현대화 ○ (실증재배) 친환경 수경재배(파프리카 등) 실증, 교육프로그램 개발
	'25	<ul style="list-style-type: none"> ○ (품종육성) 디지털 육종 등 첨단 육종 기술 도입·활용, 옥수수 등 ○ (연구개발) 데이터 농업 실현을 위한 데이터 가공 및 편집 ○ (기반구축) 파프리카 등, 고품질 생산 연구용 시설·장비 도입 ○ (실증재배) 파프리카 등 2작목, 농업인 대상 교육프로그램 개발·운영
	'26	<ul style="list-style-type: none"> ○ (품종육성) 국내 최고 수준 품종 육성 및 보급(종자·종묘) ○ (연구개발) 데이터 중심 예측농업 기술 개발 : 감자 저장고 관리 등 ○ (기반구축) 토마토 등, 첨단 스마트팜 기술 적용 기반 확충 ○ (실증재배) 파프리카 등 2작목, 농업인 대상 교육프로그램 운영
임기 이후		<ul style="list-style-type: none"> ○ (품종육성) 소비트렌드 대응 신품종 개발확대 보급 : 품종개발 및 보급 ○ (연구개발) 탄소중립, 고품질 생산, 제품개발 및 사업화 지원 등 ○ (실증재배) 파프리카 등 2작목, 농업인 대상 교육프로그램 운영

부서명 : 농업기술원 연구협력과

담당자 : 이 광 재(행6032)

공약구분

5-105. 농산물 가격 안정제 실시, 농업인 소득 안정

완료구분	임기내 ■	추진구분	신규 □	예산구분	예산 ■	재원구분	국비 ■
	임기후 □		계속 ■		비예산 □		도비 ■
							시군비 ■
							기타 ■

실천목표 : 임기 내 완료

구 분	임 기 내					임기이후
	2022년	2023년	2024년	2025년	2026년	
목표치	- 토양복원(시범) 효과분석	- 채소수급안정자금 조성 6품목, 50억 원 - 채소가격안정지원 4품목, 150억 원	- 산지유통시설 구축: 1식 - 채소수급안정자금 조성 7품목, 70억 원 - 채소가격안정지원 4품목, 160억 원	- 채소수급안정자금 조성 8품목, 100억 원 - 채소가격안정지원 4품목, 170억 원	- 채소수급안정자금 조성 8품목, 200억 원 - 채소가격안정지원 4품목, 180억 원	

사업개요

- 지원시기 : 2022년 ~ 2026년(5년간)
- 지원대상 : 고랭지 채소(배추, 무 등) 시설원예농산물 생산 농업인 등
- 소요예산 : 267,251백만 원(국비 55,059, 도 45,653, 시군 53,334, 기타 113,205)
- 지원내용 : 수급안정자금 조성·확대, 산지유통시설 구축 등
- 지원규모 : 토양복원 6,000ha, 농산물가격 보장 확대(품목, 계약재배물량), 수급관리시설 운영 등

재원조달 및 투자계획

(단위 : 백만 원)

구 분	총사업비	연 도 별 투 자 액						
		기투자	2022년	2023년	2024년	2025년	2026년	임기이후
계	267,251	56,311	19,440	28,375	31,375	30,375	41,375	60,000
국 비	55,059	12,870	5,337	7,513	7,813	6,113	6,413	9,000
도 비	45,653	9,788	2,721	4,036	4,686	5,286	7,936	11,200
시군비	53,334	9,788	3,666	5,645	6,295	5,995	8,645	13,300
기 타	113,205	23,865	7,716	11,181	12,581	12,981	18,381	26,500

□ 실천계획

① 채소수급안정 자금 조성 지원

- 사업기간 : 2013년 ~ 2026년
- 사업량 : 6품목(토마토, 고추, 오이, 호박, 고랭지 무·배추) 수급안정자금조성
- 소요예산 : 87,011백만 원(도 21,752.8, 시군 21,752.7, 자부담 43,505.5)
- 사업내용 : 주요 채소류 가격안정을 위한 수급안정자금 조성 지원

(단위 : 백만원)

구 분	합 계	연도별 사업계획						
		기투자	2022년	2023년	2024년	2025년	2026년	임기이후
사업비	87,011	13,411	1,600	5,000	7,000	10,000	20,000	30,000
사업규모	8품목		6품목	6품목	7품목	8품목	8품목	8품목

② 채소가격 안정 지원

- 사업기간 : 2015년 ~
- 사업량 : 8개 시군, 4품목(봄·고랭지·가을배추, 고랭지 무)
- 소요예산 : 142,190백만 원(국 42,657, 도 21,328.5, 시군 21,328.5, 농협 28,438, 자부담 28,438)
- 사업내용 : 가격상승-출하장려/가격하락-차액보전, 사전면적조절 출하중지 약정액

(단위 : 백만원)

구 분	합 계	연도별 사업계획						
		기투자	2022년	2023년	2024년	2025년	2026년	임기이후
사업비	142,190	42,900	13,290	15,000	16,000	17,000	18,000	20,000
사업규모	4품목		4품목	4품목	4품목	4품목	4품목	4품목

③ 산지유통시설(무·배추 출하조절시설) 구축

- 사업기간 : 2024년 ~ 2025년
- 사업량 : 산지유통시설 1식 * 사업위치 : 횡성군
- 소요예산 : 10,000백만 원(국 4,000, 도 600, 시군 2,400, 자부담 3,000)
- 사업내용 : 산지유통시설 구축 및 센터 설립

④ 토양복원(시범)사업 추진

- 사업기간 : 2022년 ~ 2026년
- 사업량 : (토양복원) 2,250ha/연간, (연구용역) 1식 * 윤작체계 구축사업 연계
- 소요예산 : 28,050백만 원(국비 8,400, 도 1,972.5, 시군 7,852.5, 자부담 9,825)
- 사업내용 : 채소수급 안정을 위한 토양복원 사업

(단위 : 백만원)

구 분	합 계	연도별 사업계획						
		기투자	2022년	2023년	2024년	2025년	2026년	임기이후
사업비	28,050	0	4,550	3,375	3,375	3,375	3,375	10,000
사업규모	2,250ha/연간		2,250ha	2,250ha	2,250ha	2,250ha	2,250ha	6,000ha

<연도별 세부추진계획>

연도별		추진내용
기추진		-
임기내	'22	<ul style="list-style-type: none"> ○ 고랭지 토양복원 및 수급안정화 방안 연구용역 추진 - '22.9.~'24.8.(2년간), 강원대산학협력단 ○ 채소류 수급안정을 위한 토양복원(시범)사업 추진 - '22~'25'(4년간), 180억 원, 고랭지 주산지 토양미생물제제 등 지원
	'23	<ul style="list-style-type: none"> ○ 주요 채소류 가격안정을 위한 채소수급안정자금 조성 지원 - 6품목(토마토,고추,오이,호박, 고랭지배추·무), 16억 원 ○ 주산지 중심 사전적·자율적 수급안정 위한 채소가격안정제 지원 - 4품목(봄·고랭지·가을 배추, 고랭지 무), 150억 원
	'24	<ul style="list-style-type: none"> ○ 채소류 수급안정 위한 산지유통시설(출하조절시설) 구축 - (1년차), 50억 원, 산지유통센터(시설) 설립 ○ 채소수급안정자금 조성 : 7품목, 70억 원 ○ 채소가격안정자금 조성 : 4품목, 160억 원
	'25	<ul style="list-style-type: none"> ○ 채소수급안정자금 조성 : 8품목, 100억 원 ○ 채소류 수급안정 위한 산지유통시설(출하조절시설) 구축 - (2년차), 50억 원, 산지유통센터(시설) 설립 ○ 채소가격안정자금 조성 : 4품목, 170억 원
	'26	<ul style="list-style-type: none"> ○ 채소수급안정자금 조성 : 8품목, 200억 원 ○ 채소가격안정자금 조성 : 4품목, 180억 원
임기 이후		

부서명 : 농정국 농산물유통과 담당자 : 김 상 호(행2628)

공약구분

5-106 청년농업인 인종적 정착을 위한 농업부채 용자금 이자 지원

완료구분	임기내 ■ 임기후 □	추진구분	신규 ■ 계속 □	예산구분	예산 ■ 비예산 □	재원구분	국비 □ 도비 ■ 시군비 ■ 기타 □
-------------	----------------	-------------	--------------	-------------	---------------	-------------	-------------------------------

실천목표 : 임기 내 완료

구 분	임 기 내					임기이후
	2022년	2023년	2024년	2025년	2026년	
목표치	- 계획수립	- 440명 - 10억 원	- 580명 - 13억 원	- 730명 - 17억 원	- 900명 - 20억 원	- 1,050명 - 24억 원

사업개요

- 지원시기 : 2023년 ~ 2026년
- 지원대상 : 청년후계농, 귀농창업농으로 선발된 청년농업인 2,650명
- 지원내용 : 농업정책자금 원금 상환전 거치기간(5년) 이자의 50% 지원 * 연 최대 300만 원
- 지원규모(누계) : 청년농업인 ('23년) 440명 → ('26년) 800명

재원조달 및 투자계획

(단위 : 백만 원)

구 분	총사업비	연 도 별 투 자 액						
		기투자	2022년	2023년	2024년	2025년	2026년	임기이후
계	8,510	0	0	1,012	1,334	1,679	2,070	2,415
도 비	2,553	0	0	304	400	504	621	724
시군비	5,957	0	0	708	934	1,175	1,449	1,691

실천계획

- '23년 청년농업인 농업부채 용자금 이자 지원 기본계획 수립 : '22. 9월
- 예산 편성 및 세부 실행 계획 수립 : '22. 10~12
- 지원대상자 확정 및 보조금 지원 : '23. 1. ~

<연도별 세부추진계획>

연도별		추진내용
기추진		
임 기 내	'22	<ul style="list-style-type: none"> ○ 청년농업인 농업부채 융자금 이자 지원 기본계획 수립(9월) ○ 세부계획 수립 및 시행(12월)
	'23	<ul style="list-style-type: none"> ○ 청년농업인 정책자금 융자 이자 지원(440명) * 총 10억 원
	'24	<ul style="list-style-type: none"> ○ 청년농업인 정책자금 융자 이자 지원(580명) * 총 13억 원
	'25	<ul style="list-style-type: none"> ○ 청년농업인 정책자금 융자 이자 지원(730명) * 총 17억 원
	'26	<ul style="list-style-type: none"> ○ 청년농업인 정책자금 융자 이자 지원(800명) * 총 20억 원
임기 이후		<ul style="list-style-type: none"> ○ 청년농업인 정책자금 융자 이자 지원(1,050명) * 총 24억 원

부서명 : 농정국 농정과 담당자 : 채 수 은(행2649)

공약구분

5-107. 외국인 근로자 처우(숙소) 개선

<input type="checkbox"/> 완료구분	임기내 <input checked="" type="checkbox"/> 임기후 <input type="checkbox"/>	<input type="checkbox"/> 추진구분	신규 <input type="checkbox"/> 계속 <input checked="" type="checkbox"/>	<input type="checkbox"/> 예산구분	예산 <input checked="" type="checkbox"/> 비예산 <input type="checkbox"/>	<input type="checkbox"/> 재원구분	국비 <input type="checkbox"/> 도비 <input checked="" type="checkbox"/> 시군비 <input checked="" type="checkbox"/> 기타 <input checked="" type="checkbox"/>
-------------------------------	--	-------------------------------	--	-------------------------------	---	-------------------------------	---

실천목표 : 임기 내 완료

구 분	임 기 내					임기이후
	2022년	2023년	2024년	2025년	2026년	
목표치	- 계획수립 및 수요조사 - 시범사업 50개소 운영	- 외국인 계절근로자 숙소 50개소 설치	- 외국인 계절근로자 숙소 50개소 설치	- 외국인 계절근로자 숙소 50개소 설치	- 외국인 계절근로자 숙소 50개소 설치	

사업개요

- 지원시기 : 2023년 ~ 2026년
- 사업량 : 250개소 * 동당 20백만 원
- 총사업비 : 5,500백만 원(도비 15%, 시군비 35%, 자부담 50%)
- 지원대상 : 외국인 계절근로자 고용(예정)농가
- 지원내용 : 외국인 계절근로자 주거 개선을 위한 조립식 주택* 설치 지원
* 조립식 주택 구성 : 6평(주방, 화장실, 샤워시설 등)

추진상황

- 시범사업('21~'22) 추진 : 철원군 50동, 500백만 원 * 동당 10백만 원
- 외국인 계절근로자 도입 예정 농가 수요조사 실시 : '22. 7. ~ 8.
* 계절근로자 운영 14개 시군 중 10개 시군 신청 : 224개 농가, 319동, 6,463백만 원

【계절근로자 숙소 시군 수요조사 결과】

구 분	합계	원주	강릉	태백	횡성	영월	평창	정선	화천	양구	인제
농가(호)	224	4	1	16	13	5	39	27	19	40	60
신청(동)	319	6	2	22	21	5	75	33	20	47	88

- 지원 대상 농가 규모(안) 확정 : '22. 9.
- 순위 선정기준(수요조사, 배정인원, 건축부서 등 협의), 배정 개소 및 지원비율 확정

□ 재원조달 및 투자계획

(단위 : 백만 원)

구 분	총사업비	연 도 별 투 자 액						
		기투자	2022년	2023년	2024년	2025년	2026년	임기이후
계	5,500	500	0	1,000	1,000	1,000	1,000	1,000
도 비	825	75	0	150	150	150	150	150
시군비	1,925	175	0	350	350	350	350	350
자부담	2,750	250	0	500	500	500	500	500

<연도별 세부추진계획>

연도별	추진내용
기추진	○ 외국인 계절근로자 숙소 50동(철원군) * 시범사업
임기내	'22 ○ 계획 수립 : '22년 8월 ○ 수요조사 실시 : '22년 8월 ○ 시군 선정 : '22년 11월 ○ 세부지침 수립 : '22년 12월
	'23 ~ '26 <외국인 계절근로자 숙소 200동> * 연간 50동(목표) ○ 농가 선정 : 1월 ○ 숙소 설치 : 2월 ~ 10월 ○ 현장점검 및 의견수렴 : 4월, 11(추진상황, 고용실태 등) ○ 차년도 수요조사 : 9월(신규 신청 시군) ○ 숙소 설치 사업평가 : 12월
임기 이후	-

부서명 : 농정국 친환경농업과 담당자 : 서 유 리(행2608)

공약구분

5-108. 강원북부권 축산스마트팜 조성

<input type="checkbox"/> 완료구분	임기내 <input type="checkbox"/> 임기후 <input checked="" type="checkbox"/>	<input type="checkbox"/> 추진구분	신규 <input checked="" type="checkbox"/> 계속 <input type="checkbox"/>	<input type="checkbox"/> 예산구분	예산 <input checked="" type="checkbox"/> 비예산 <input type="checkbox"/>	<input type="checkbox"/> 재원구분	국비 <input checked="" type="checkbox"/> 도비 <input checked="" type="checkbox"/> 시군비 <input checked="" type="checkbox"/> 기타 <input type="checkbox"/>
-------------------------------	---	-------------------------------	---	-------------------------------	--	-------------------------------	--

실천목표 : 임기 이후 완료

구 분	임 기 내					임기이후
	2022년	2023년	2024년	2025년	2026년	
목표치	- 북부권역 시군 사업수요 조사 및 사업구상사전 협의 등 (대상축종, 참여농가, 대상부지 등)			- 입지분석, 타당성 및 법규 분석 등 기초조사	- 사업 기본계획 수립 등 국비 공모	- 강원 북부권 스마트 ICT 축산 단지 1개소

사업개요

- 사업기간 : 2025년 ~ 2028년
- 사업위치 : 접경지역(철원, 화천, 양구, 인제, 고성) 내
- 지원대상 : 시장·군수(스마트팜 조성 이후 축산농가·법인에 분양)
- 지원내용 : 스마트 축산 ICT 단지(축산스마트팜) 조성
- 지원규모 : 축산 스마트팜 1개소

문 제 점

- 대상지역 내 축산 스마트팜 조성 희망 시·군(농업경영체) 및 적정부지 부재
 - 원자재 가격, 건축비, 운송비 상승 등으로 기존 축사 폐업 후 스마트팜 내 신규 축사로의 이전 또는 추가 건축을 희망하는 시군 및 농업경영체가 없음
 - 시군 공유지 및 균유휴지 등 사업대상 적정 부지 확보 어려움
- * 기 선정된 평창군의 경우 사업 경제성 및 투자환경 악화로 사업 포기('22.9.)

□ 대 책

- 접경지역 외 시군으로 확대 등 관계기관과 지속 협의
 - 도내 전 시·군으로 참여 확대하고, 공모 사업추진 시 인센티브 및 국비분담 확대 건의
 - 축산 스마트팜의 지속적인 홍보를 통해 사업 참여 희망 농가 확보 추진

<연도별 세부추진계획>

연도별	추진내용	
기추진	<ul style="list-style-type: none"> ○ 스마트 ICT 축산 단지(국비공모) 2개소 추진 (2019년~) 강릉, 양돈 20,000두 규모 (2020년~) 평창, 한우 2,500두 규모 / 사업포기('22.9.30.) 	
임기내	'22~'24	<ul style="list-style-type: none"> ○ 사업 대상 시·군 수요 조사 및 사업구상 등 사전협의 (사업계획 규모, 참여농가, 대상부지 등)
	'25	<ul style="list-style-type: none"> ○ 사업계획 수립을 위한 입지분석 등 기초조사
	'26	<ul style="list-style-type: none"> ○ 사업기본계획 수립 및 국비 공모 신청
임기 이후	<ul style="list-style-type: none"> ○ 강원북부권 스마트 ICT 축산 단지 1개소 	

부서명 : 농정국 축산과 담당자 : 최 규 두(행3406)

공약구분

5-109. 2023 강원세계 산림엑스포 성공개최

<input type="checkbox"/> 완료구분	임기내 <input checked="" type="checkbox"/> 임기후 <input type="checkbox"/>	<input type="checkbox"/> 추진구분	신규 <input type="checkbox"/> 계속 <input checked="" type="checkbox"/>	<input type="checkbox"/> 예산구분	예산 <input checked="" type="checkbox"/> 비예산 <input type="checkbox"/>	<input type="checkbox"/> 재원구분	국비 <input checked="" type="checkbox"/> 도비 <input checked="" type="checkbox"/> 시군비 <input checked="" type="checkbox"/> 기타 <input checked="" type="checkbox"/>
-------------------------------	--	-------------------------------	--	-------------------------------	---	-------------------------------	---

실천목표 : 임기 내 완료

구 분	임 기 내					임기이후
	2022년	2023년	2024년	2025년	2026년	
목표치	- 엑스포행사장 기반시설 조성 - 모험전망대 설치	- 기반시설 조성 - 강원세계산림 엑스포 개최	-	-	-	

행사개요

- 사업기간 : 2020년 ~ 2023년 * 행사개최 : 2023. 9. 22. ~ 10. 22.(31일간)
- 주행사장 : 고성군 토성면 인흥리 714-2 일원(강원세계잼버리수련장 일원)
* 부행사장 : 속초(설악산자연생식물원), 인제(민해마을), 양양(송이밸리자연휴양림), 고성(DMZ박물관)
- 주 체 : 강원도, 고성군, 속초시, 인제군, 양양군
- 주 관 : (재)강원세계산림엑스포조직위원회
- 사 업 비 : 297억 원(국비 89, 도비 94, 시군비 40, 수익금 74)
- 사업내용 : 전시관 및 체험·이벤트, 학술행사, 각종 부대행사 등

재원조달 및 투자계획

(단위 : 백만 원)

구 분	총사업비	연 도 별 투 자 액						임기이후
		기투자	2022년	2023년	2024년	2025년	2026년	
계	29,700	15,360	14,340					
국 비	8,900	3,000	5,900					
도 비	9,400	9,400						
시군비	4,000	2,960	1,040					
기 타	7,400		7,400					

□ 실천계획

- 행사장 기반(전기·통신, 배수로 정비 등) 조성 : '23. 4월
- 행사대행 용역 추진 : '23. 1. ~ '23. 10월
- 강원도 행정지원본부 운영 : '23. 1. ~ '23. 10월
- 행사개최 : '23. 9. 22. ~ 10. 22.

<연도별 세부추진계획>

연도별	추진내용	
기추진	<ul style="list-style-type: none"> ○ 기재부 국제행사 승인('20.11.26.) ○ 조직위원회 법인 설립('21.1.27.) 및 출범('21.2.26.) ○ 행사장 기반조성 공사추진('21.9월 ~ '22.12월) ○ 강원도 행정지원본부 구성('21.12.17.) 	
임기내	'22	<ul style="list-style-type: none"> ○ 강원도 행정지원본부 보고회 개최('22.12.20.) ○ 행사장 기본조성 공사 조성 추진
	'23	<ul style="list-style-type: none"> ○ 행사장 기반조성 및 모험전망대 제작·설치 완료('23.4월) ○ 행사대행 용역 및 강원도 행정지원본부 운영('23.1~10월) ○ 행사개최('23. 9. 22. ~ 10. 22.)
임기 이후		

부서명 : 산림환경국 산림소득과 담당자 : 윤 영 철(행3792)

5-110. 산림자원을 활용한 그린경제 창출

<input type="checkbox"/> 완료구분	임기내 <input type="checkbox"/> 임기후 <input checked="" type="checkbox"/>	<input type="checkbox"/> 추진구분	신규 <input type="checkbox"/> 계속 <input checked="" type="checkbox"/>	<input type="checkbox"/> 예산구분	예산 <input checked="" type="checkbox"/> 비예산 <input type="checkbox"/>	<input type="checkbox"/> 재원구분	국비 <input checked="" type="checkbox"/> 도비 <input checked="" type="checkbox"/> 시군비 <input checked="" type="checkbox"/> 기타 <input checked="" type="checkbox"/>
-------------------------------	---	-------------------------------	---	-------------------------------	--	-------------------------------	---

실천목표 : 임기 이후 완료

구 분	임 기 내					임기이후
	2022년	2023년	2024년	2025년	2026년	
(목재산업)	◦ 기반조성기 - 행정절차이행	◦ 기반조성기 - 실시설계추진	◦ 사업추진기 - 산업단지조성	◦ 사업추진기 - 조성공사추진	◦ 사업정착기 - 조성공사완료	산업육성 숲자원의 산업화
(정원산업)	- 중앙정부 협의	- 기본구상 용역, 실용화센터 설계	- 예비타당성조사, 실용화센터 착공	- 기본계획수립, 실용화센터 완공	- 실시설계완료 및 공사착공	
(산악관광)	- 예산확보	- 산악관광지조성	- 산악관광지조성	- 매봉산 완공	- 청옥산 완공	
(산림레포츠)	- 숲길 65km	- 숲길신설 65km, 레포츠시설 설계	- 숲길신설 65km, 레포츠시설 착공	- 숲길신설 65km, 레포츠시설 조성	- 숲길신설 65km, 레포츠시설 완공	
(산림바이오)	- 행정절차추진	- 실시설계완료	- 조성공사추진	- 조성공사추진	- 조성공사완료	

사업개요

- 사업기간 : 2022 ~ 2027년(5년간)
- 총사업비 : 2,768억 원(국 647, 도 514, 시군 872, 기타 735)
- 사업내용 : 숲 자원의 산업화를 위한 5개분야 11개 핵심 사업 추진
 - 목재산업 : ❶산림클러스터, ❷목재산업 집적단지, ❸친환경 목재친화도시 조성
 - 정원산업 : ❹향호 정원 및 ❺의암호 정원 조성
 - 산악관광 : ❻매봉산 숲 멀티플렉스, ❼청옥산 은하수 허브, ❸석병산 트래킹 로드 조성
 - 산림레포츠 : ❹숲 트레일 벨트(숲길) 조성 및 ❷산림레포츠 산업화
 - 산림바이오 : ❶스마트 산림바이오 혁신성장 거점 조성

□ 재원조달 및 투자계획

(단위 : 백만 원)

구 분	총사업비	연 도 별 투 자 액						
		기투자	2022년	2023년	2024년	2025년	2026년	임기이후
계	388,950	0	25,900	33,650	52,800	56,100	36,000	184,500
국 비	226,850	0	5,600	12,050	22,600	13,800	7,500	165,300
도 비	47,600	0	9,700	5,100	7,795	12,005	7,500	5,500
시군비	41,000	0	1,400	7,200	7,805	10,695	8,200	5,700
기 타	73,500	0	9,200	9,300	14,600	19,600	12,800	8,000

□ 실천계획

- (목재산업) 산림자원 순화체계구축 및 **목재산업 활성화**(3개 사업, 1,022억 원)
 - 남부권 산림 클러스터 조성(폐광지역 대체산업육성 5개 시·군), 420억 원('23~'27)
 - 목재 수집-유통-가공(활용)+체험(관광)의 3+1 클러스터 조성
 - 홍천 목재산업 집적단지 조성 : 452억 원('23~'26)
 - 산림자원화센터 및 목재문화체험장, 목재가공단지 및 유통센터 등 조성
 - 친환경 목재친화도시 조성 : 3개소, 150억 원('23~'26)
 - 지역목재 활용 목재 특화거리, 목조 건축물, 목공체험센터 등 목재문화증진사업
- (정원산업) 권역별 차별화된 **정원산업 육성**(2개 사업, 856억 원)
 - 강원도형 국가정원 조성으로 도민 복지 증진과 지역관광자원화, 1,790억 원('23~'30)
 - 강원도 지역특색을 반영한 강원도형 국가정원 조성(춘천, 강릉, 영월, 정선)
 - 정원 식물소재 및 정원자재·용품 특화 전담기관 설립, 187.5억 원('22~'24)
 - 「정원소재실용화센터」 건립(춘천 상중도 일원/ 한수정) * 업무협약 체결('22.9.22.)
- (산악관광) 산림자원 활용 **신 관광모델** 구축(3개 사업, 560억 원)
 - 매봉산 숲 멀티플렉스 단지 조성 : 태백, 350억 원('22~'25)
 - 폐광지역 대체산업으로 산림관광을 도입하여 산림 치유·관광단지 조성
 - 청옥산 은하수 산악관광 허브 구축 : 평창, 150억 원('22~'26)
 - 청옥산의 생태자원 문화와 융합된 전국 최고의 산악관광 모델 구축
 - 석병산 명품트레킹 로드 구축 : 정선, 60억 원('21~'25)
 - 백두대간 석병산과 수목원을 연계한 명품 숲, 명품 트레킹 로드 조성

- (산림레포츠) 강원숲 **트레일벨트** 조성 및 **산림레포츠** 산업기반 마련(2개 사업, 130억 원)
 - 트레일벨트(숲길) 조성 : 325km(18개 시·군), 100억 원('22~'26)
 - 숲길 신규조성 및 노후 노선 정비, 안전·편의시설 설치로 숲길 이용환경 개선
 - 산림레포츠 시설 조성 : 정선, 30억 원('23~'25)
 - 병방산 산림레포츠길 정비, MTB 로드 및 숲속체험장 등 조성
- (산림바이오) **산림바이오 산업육성** 위한 생태계 조성(1개 사업, 200억 원)
 - 스마트 산림바이오 혁신성장 거점 조성 : 춘천, 200억 원('22~'25)
 - 바이오 산업계와 임업인을 연계, 원료소재 개발·육성 및 대량생산 체계 구축
 - 산림바이오 기반 전문 임업기업 육성 및 임산물 가공, 상품화 단지 조성

<연도별 세부추진계획>

연도별		추진내용
임기내	'22	<ul style="list-style-type: none"> ○ 매봉산 산악관광 1단계(치유의숲, 숲속야영장) 조성 완료 ○ 스마트 산림바이오 혁신성장 거점 기본 및 실시설계 추진 ○ 정원소재 실용화센터 조성 MOU 체결 *산림청+道+市+한수정
	'23	<ul style="list-style-type: none"> ○ 남부권 산림클러스터 조성사업 기본 및 실시설계 추진(7억원) ○ 미이용 산림자원 활용한 산림클러스터 조성 MOU체결(5개시군) ○ 목재산업 집적단지 기본구상 및 기본계획 수립(홍천군)
	'24	<ul style="list-style-type: none"> ○ 정원소재 실용화센터 실시설계 완료 및 조성공사 착공(춘천) ○ 병방산 산림레포츠시설 토목·건축 공사 추진(정선)
	'25	<ul style="list-style-type: none"> ○ 국산목재 활용한 목재문화체험장 조성 완료(홍천) ○ 목재를 통한 생활환경 개선 및 친화도시 조성(춘천) ○ 정원소재 실용화센터 조성사업 완료(춘천) ○ 석병산 명품트레킹로드 구축사업 완료(정선)
	'26	<ul style="list-style-type: none"> ○ 스마트 산림바이오 혁신성장 거점 조성 완료(춘천) ○ 산림바이오 기반 전문 기업 유치 및 신제품 바이오연구 등 ○ 청옥산 은하수 산악관광 모델사업 추진 완료(평창) ○ 숲 트레일 벨트 신규 조성 325km('22~'26)
임기 이후		<ul style="list-style-type: none"> ○ 목재 및 정원산업 육성을 통한 숲자원 산업화 추진

부서명 : 산림환경국 산림소득과

담당자 : 김 경 열(행3189)

공약구분

5-111. 홍천 산림집적단지 조성

완료구분	임기내 ■	추진구분	신규 ■	예산구분	예산 ■	재원구분	국비 ■
	임기후 □		계속 □		비예산 □		도비 ■
							시군비 ■
							기타 ■

실천목표 : 임기 내 완료

구 분	임 기 내					임기이후
	2022년	2023년	2024년	2025년	2026년	
목표치	- 기본구상 및 실시설계용역	- 목재문화체험장 조성	- 미 이 용 산 림 자 원 화 센 터 조성	- 목재문화체험장 개장 - 목재유통센터 유치	- 산림바이오 에너지 기업 유치	

사업개요

- 사업기간 : 2022~2026년
- 대 상 지 : 홍천군 두촌면 철정리 산136번지 일원
- 사 업 비 : 532억 원(국 65, 도 57, 시군 36, 기타 374)
- 사업내용 : 목재산업(수집·유통·가공)과 체험관광이 결합한 목재 클러스터
조성을 통한 지역경제 활성화 및 일자리 창출
 - 자원 수집 : 미이용 산림자원화센터 조성 및 산림바이오매스 수집 장비 확충
 - 가공·활용(민자) : 목재유통센터, 산림바이오 에너지 생산·활용 기업유치
 - 체험 관광 : 목재문화체험장, 목재친화도시 조성 등 목재산업 관광자원화

재원조달 및 투자계획

(단위 : 백만 원)

구 분	총사업비	연 도 별 투 자 액						
		기투자	2022년	2023년	2024년	2025년	2026년	임기이후
계	53,200	-	750	1,500	6,500	9,500	26,950	8,000
국 비	6,500	-	-	250	2,750	1,750	1,750	
도 비	5,702	-	645	935	1,325	1,205	1,592	
시군비	3,598	-	105	315	1,225	945	1,008	
기 타	37,400	-	-	-	1,200	5,600	22,600	8,000

□ 실천계획

- 홍천군 목재문화체험장 조성 : '22년 ~ '25년
- 기본구상 및 실시설계 용역 추진(홍천군) : '22. 10월 ~ '23. 1월
- 홍천 산림직접단지 민·관 추진 협의회 구성 : '23년
- 미이용 산림자원화센터, 목재 산업단지 등 국비사업 공모 신청 : '23년

<연도별 세부추진계획>

연도별		추진내용
기추진		
임기내	'22	○ 목재문화체험장 기본 및 실시설계용역 추진, 사업발주 ○ 홍천 산림직접단지 기본구상 용역 착수
	'23	○ 홍천 산림직접단지 기본구상 용역 완료 ○ 미이용 산림자원화센터, 목재 산업단지 등 사업 공모 신청 ○ 목재문화체험장 조성공사(~25년)
	'24	○ 미이용 산림자원화센터 준공 및 운영 ○ 산림조합 목재유통센터 유치
	'25	○ 목재문화체험장 준공 및 운영
	'26	○ 산림바이오 에너지 기업 유치
임기 이후		

부서명 : 산림환경국 산림소득과 담당자 : 최 인 식(행3111)

공약구분

5-112. 연어 스마트양식클러스터 조성

완료구분	임기내 <input type="checkbox"/>	추진구분	신규 <input type="checkbox"/>	예산구분	예산 <input checked="" type="checkbox"/>	재원구분	국비 <input checked="" type="checkbox"/>
	임기후 <input checked="" type="checkbox"/>		계속 <input checked="" type="checkbox"/>		비예산 <input type="checkbox"/>		도비 <input checked="" type="checkbox"/>
							시군비 <input type="checkbox"/>
							기타 <input type="checkbox"/>

- 실천목표** : 임기 내 완료 (테스트베드, 배후부지 기반조성),
임기 이후 완료 (연어 산업화 R&D사업)

구 분	임 기 내					임기이후
	2022년	2023년	2024년	2025년	2026년	
목표치	- 사전 절차 이행 (기본계획, 부지정리, 설계 등) - 연어산업화 R&D (완료 1건, 계속 추진 1건)	- 테스트베드 시설 공사 착공 - 배후부지 기반 시설 착공 - 연어산업화 R&D (신규 1건, 계속 추진 1건)	- 테스트베드 시범운영 및 준공 - 배후부지 기반 시설 준공 - 연어산업화 R&D (신규 1건, 계속 추진 1건)	- 테스트베드 本格 운영 - 연어산업화 R&D (신규 1건, 계속 추진 1건)	- 연어산업화 R&D (신규 1건, 계속 추진 1건)	- 연어산업화 R&D ('30년 까지 6건 추진)

사업개요

- 사업기간 : 2021~2030년(10년) * 시행기관 : 강원도, 한국어촌어항공단
- 총사업비 : 1,960억 원(국비1,521, 지방비439) * (주)동원산업 민간투자 2,000억 원
- 시설비(국·도비) 400억 원, 운영비(도비) 260억 원, R&D 예산(국비) 1,300억 원
- 사업내용 : 스마트양식 테스트베드 및 배후부지 기반조성, 연어 산업화 R&D

재원조달 및 투자계획

(단위 : 백만 원)

구 분	총사업비	연 도 별 투 자 액						
		기투자	2022년	2023년	2024년	2025년	2026년	임기이후
계	196,000	1,500	9,900	17,200	17,300	6,200	7,500	136,400
국 비	152,050	750	6,000	10,200	11,000	3,200	4,500	116,400
도 비	43,950	750	3,900	7,000	6,300	3,000	3,000	20,000

실천계획

① 스마트양식 테스트베드 조성

- (2022년) 부지정리공사('22. 6.~11.) 및 실시설계용역 추진('22. 8.~'23. 3.)
 - (부지정리) 기존 강원도 수산자원연구원 건축물 15개동(7,826㎡) 철거 추진
 - (실시설계) 건축 + 순환여과 양식시스템 + 정보통신(ICT) 분야 용역 추진
- (2023년) 스마트양식 테스트베드 건축+순환여과 양식시스템+ICT 공사 추진
 - 스마트양식 테스트베드 건립 공사 착준공('23. 6.~ '24. 6.) → 준공 후 시범운영(~ '24. 12.)
 - * (시설개요) 연어 산업화 허브동, 샬면뱅크&기술기업 교육연계센터 등 건축면적 10,033㎡
- (2024~2025년) 스마트양식 테스트베드 시설 시범운영 및 본격 생산·연구 돌입
 - 연어 전주기 대량 생산 체계 구축·운영, 대서양 연어 수정란 생산·보급 등
 - (운영) 기존 수산자원연구원에서 강원도 스마트양식연구원으로 확대 운영
 - * 3담당관 6팀 29명 구성(행정지원팀, 연구지원팀, ICT연구팀, 육종연구팀 등)

② 배후부지(산업단지) 기반 조성

- 배후부지 2개소에 대해 총 100억 원(개소당 50억 원) 투자하여 기반시설 조성

- (1단지) ㈜동원산업 연어 양식산업단지 조성 / 양양군 현북면 중광정리 131-8번지 일원
 - (2단지) 연어 연관 개방형 산업단지 조성 / 양양군 손양면 상운리 1-23번지 일원

 - (기반조성 내용) 진입도로 개설, 옹벽설치, 상수도 인입, 하수 및 우수시설 등
 - (추진계획) 배후부지별 실시설계, 기반조성공사 추진 등 '24년까지 준공 계획

③ 연어 산업화 R&D

- (신규 R&D) '22년 해수부, 과기부 연어 R&D 공모 선정(2개 사업, 85억 원 확보)
 - 디지털 육종 플랫폼 구축(해수부), 지능형양식(연어, 명태) 종합 데이터(과기부)
- (R&D 발굴) '30년까지 연어 산업화 R&D 예산 1,300억 원 확보 추진
 - (사업기간) 2022년 ~ 2030년(9년간)
 - (사업비) 총 1,300억 원(국비 100%)
 - (사업내용) 한국형 스마트양식 통합 플랫폼 구축, 스마트양식 시스템 및 운영 매뉴얼 구축, 연어 질병 백신 개발 및 연어 육종 프로그램 개발 등

□ 문제점 및 대책

- ㈜동원산업 연어 양식산업단지 관련 전략환경영향평가서 보완요구('22. 4. 20.)
 - (보완사항) 보존가치가 높은 생태환경 영향 우려, 겨울철 조류조사, 침식 저감방안 등
 - (대책) 환경청 적극 협조 의사 표명으로 전문가 자문 등 승인기간 단축 총력

<연도별 세부추진계획>

연도별	추진내용	
기추진	<ul style="list-style-type: none"> ○ 강원형 연어 스마트양식장 구축 기본계획 수립용역 : '19. 8~ '20. 9. ○ '21년 스마트양식 클러스터 조성 사업비(7.5억) 반영(기재부) : '20. 8. 15. ○ 도↔(주)동원산업 연어양식 산업단지 투자 MOU 체결 : '20. 9. 1. ○ 해양수산부 스마트양식 클러스터 조성 공모사업 선정 : '21. 3. 2. ○ 연어 질병예방 연구센터 국가연구기관(226억 원) 유치 확정 : '21. 8. 20. 	
임 기 내	'22	<ul style="list-style-type: none"> ○ 스마트양식 클러스터 기본계획 승인(해수부) : '22. 5. 9. ○ 연어 산업화 국가 R&D 사업 선정(2개사업, 해수부과기부) : '22. 4.~5. ○ 스마트양식 테스트베드 실시설계용역 착공 : '22. 8. 3. ○ 스마트양식 테스트베드 부지정리공사 준공 : '22. 11. 30.
	'23	<ul style="list-style-type: none"> ○ 스마트양식 테스트베드 건축·시스템·정보통신공사 착공 ○ 배후부지(산업단지) 기반조성사업 실시설계 및 착공 ○ 연어 산업화 R&D 추진(신규 1건, 계속추진 1건)
	'24	<ul style="list-style-type: none"> ○ 스마트양식 테스트베드 완공 및 시험 운영 ○ 배후부지(산업단지) 기반조성사업 준공 ○ 연어 산업화 R&D 추진(신규 1건, 계속추진 1건)
	'25	<ul style="list-style-type: none"> ○ 스마트양식 테스트베드 시설 본격 운영 ○ 연어 양식산업단지 및 연관산업단지 운영 ○ 연어 산업화 R&D 추진(신규 1건, 계속추진 1건)
	'26	<ul style="list-style-type: none"> ○ 연어 산업화 R&D 추진(신규 1건, 계속추진 1건)
임기 이후	<ul style="list-style-type: none"> ○ 연어 산업화 R&D 추진('30년까지 6건 추진) 	

부서명 : 환동해본부 수산정책과 담당자 : 김진호 (행8351)

공약구분

5-113. 어업용 면세유 확대 지원

<input type="checkbox"/> 완료구분	임기내 <input checked="" type="checkbox"/> 임기후 <input type="checkbox"/>	<input type="checkbox"/> 추진구분	신규 <input type="checkbox"/> 계속 <input checked="" type="checkbox"/>	<input type="checkbox"/> 예산구분	예산 <input checked="" type="checkbox"/> 비예산 <input type="checkbox"/>	<input type="checkbox"/> 재원구분	국비 <input type="checkbox"/> 도비 <input checked="" type="checkbox"/> 시군비 <input checked="" type="checkbox"/> 기타 <input type="checkbox"/>
-------------------------------	--	-------------------------------	--	-------------------------------	---	-------------------------------	--

실천목표 : 임기 내 완료

구 분	임 기 내					임기이후
	2022년	2023년	2024년	2025년	2026년	
목표치	- 도비지원(2,506척) * 4,923백만 원	- 도비지원(2,721척) * 7,000백만 원 (지원을 40%)	- 도비지원(2,721척) * 8,000백만 원 (지원을 45%)	- 도비지원(2,721척) * 9,000백만 원 (지원을 50%)	- 도비지원(2,721척) * 10,000백만 원 (지원을 55%)	

사업개요

- 사업기간 : 2000 ~ 계속
- 사업량 : 2,721척(디젤기관 1,807, 가솔린기관 914)
- 사업비 : 126,516백만 원(도비 39,723, 시·군비 86,793)
- 사업대상 : 「어선법」에 따라 등록된 어선으로 어업면허·허가·신고를 득한 동력어선

추진상황

- '00년부터 전국 최초 유가 급등에 따른 면세유 인상 차액 분 지원
 - ('00~'08년) 23,669척 / 10,202백만 원(도비 4,824, 시·군비 5,378)
- '09년부터 어업경비 부담 경감을 위해 매년 면세유 일부지원
 - ('09~'21년) 34,489척 / 77,391백만 원(도비 23,222, 시·군비 54,169)
 - ('22년) 2,506척 / 4,923백만 원(도비 1,477, 시·군비 3,446) 지원 중

재원조달 및 투자계획

(단위 : 백만 원)

구 분	총사업비	연 도 별 투 자 액						
		기투자	2022년	2023년	2024년	2025년	2026년	임기이후
계	126,516	87,593	4,923	7,000	8,000	9,000	10,000	-
국 비	-	-	-	-	-	-	-	-
도 비	39,723	28,046	1,477	2,100	2,400	2,700	3,000	-
시군비	86,793	59,547	3,446	4,900	5,600	6,300	7,000	-
기 타	-	-	-	-	-	-	-	-

□ 실천계획

- '22년 정리추경 3,237백만 원(도비 971, 시·군비 2,266) 긴급지원
- 유가 변동 상황을 고려하여 '23년 이후부터 연도별 증액 지원
 - 면세유 연간사용량에 최대 55%까지 지원

<연도별 세부추진계획>

연도별		추진내용
기추진		○ 춘천시 외 13개 시·군, 87,593백만 원 추진완료
임기내	'22	○ 춘천시 외 13개 시·군, 4,923백만 원 추진중
	'23	○ 춘천시 외 13개 시·군, 7,000백만 원 추진예정
	'24	○ 춘천시 외 13개 시·군, 8,000백만 원 추진예정
	'25	○ 춘천시 외 13개 시·군, 9,000백만 원 추진예정
	'26	○ 춘천시 외 13개 시·군, 10,000백만 원 추진예정
임기 이후		

부서명 : 환동해본부 어업진흥과 담당자 : 김 세 진(행8354)

공약구분

5-114. 어선 노후 디젤기관(엔진) 대체지원 대폭 확대

<input type="checkbox"/> 완료구분	임기내 <input checked="" type="checkbox"/> 임기후 <input type="checkbox"/>	<input type="checkbox"/> 추진구분	신규 <input type="checkbox"/> 계속 <input checked="" type="checkbox"/>	<input type="checkbox"/> 예산구분	예산 <input checked="" type="checkbox"/> 비예산 <input type="checkbox"/>	<input type="checkbox"/> 재원구분	국비 <input type="checkbox"/> 도비 <input checked="" type="checkbox"/> 시군비 <input checked="" type="checkbox"/> 기타 <input checked="" type="checkbox"/>
-------------------------------	--	-------------------------------	--	-------------------------------	---	-------------------------------	---

실천목표 : 임기 내 완료

구 분	임 기 내					임기이후
	2022년	2023년	2024년	2025년	2026년	
목표치	- 도비지원 * 13척(371백만 원)	- 도비지원 * 130척(5,070백만 원)	- 도비지원 * 130척(5,070백만 원)	- 도비지원 * 130척(5,070백만 원)	- 도비지원 * 130척(5,070백만 원)	

사업개요

- 사업기간 : 2021~ 2026년(6년)
- 사업량 : 543척(연근해 허가면허 어선)
- 사업비 : 20,931백만 원(도비 4,184, 시·군비 8,412, 자부담 8,335)

추진상황

- ('21~'22) 노후어선 디젤기관 대체지원 23척, 651백만 원
 - ('21) 속초시, 10척, 280백만 원(도비 50, 시·군비 118, 자담 112)
 - ('22) 고성군, 13척, 371백만 원(도비 78, 시·군비 182, 자담 111)
- 업종별 수요조사 및 노후 디젤기관 대체지원 계획 수립 : '22. 8.
 - 선령 10년 이상 노후 된 어선 1,276척 중 520척 기관교체 시급

재원조달 및 투자계획

(단위 : 백만 원)

구 분	총사업비	연 도 별 투 자 액						임기이후
		기투자	2022년	2023년	2024년	2025년	2026년	
계	20,931	280	371	5,070	5,070	5,070	5,070	-
국 비	-	-	-	-	-	-	-	-
도 비	3,780	50	78	913	913	913	913	-
시군비	8,816	118	182	2,129	2,129	2,129	2,129	-
기 타	8,335	112	111	2,028	2,028	2,028	2,028	-

□ 실천계획

- '26년까지 도내 노후 디젤기관(520척) 교체 완료
- ('23~'26) 매년 5,070백만 원, 130척 지원

<연도별 세부추진계획>

연도별		추진내용
기추진		○ 속초시 10척, 280백만 원 추진완료
임기내	'22년	○ 고성군 13척, 371백만 원 추진중
	'23년	○ 동해안 6개 시·군 130척, 5,070백만 원 추진예정
	'24년	○ 동해안 6개 시·군 130척, 5,070백만 원 추진예정
	'25년	○ 동해안 6개 시·군 130척, 5,070백만 원 추진예정
	'26년	○ 동해안 6개 시·군 130척, 5,070백만 원 추진예정
임기 이후		-

부서명 : 환동해본부 어업진흥과 담당자 : 김 세 진(행8354)

공약구분

5-115. 목호항 현안사업 지원

<input type="checkbox"/> 완료구분	임기내 ■ 임기후 □	<input type="checkbox"/> 추진구분	신규 ■ 계속 □	<input type="checkbox"/> 예산구분	예산 ■ 비예산 □	<input type="checkbox"/> 재원구분	국비 ■ 도비 ■ 시군비 ■ 기타 ■
-------------------------------	----------------	-------------------------------	--------------	-------------------------------	---------------	-------------------------------	-------------------------------

실천목표 : 임기 내 완료

구분	사업명	임 기 내					임기 이후
		2022년	2023년	2024년	2025년	2026년	
목표치	수산물 유통시설	직매장 신축 (1개소/12억 원)	위판장 신축 (1개소/15억 원)	위판장 증축 (1개소/10억 원)	-	수산물판매센터 신축 (1개소/30억 원)	-
	어업인 편의시설	-	-	-	외국인 어선원 복지회관 (1동/30억 원)		-
	관광객 편의시설	-	친수공간 및 바다 산책로 조성 (2개소/12억 원)		-	-	-

사업개요

- 사업기간 : 2022 ~ 2026년(5년간)
- 사업량 : 3개 사업(6건) / 10,930백만 원
 - ① 수산물 유통시설건립(직매장, 위판장, 판매시설) : 3개소 / 6,730백만 원
 - ② 어업인 편의시설(외국인 어선원 복지회관) : 1개소 / 3,000백만 원
 - ③ 관광객 편의시설(바다 산책로정비, 친수공간조성) : 2개소 / 1,200백만 원

재원조달 및 투자계획(총괄)

(단위 : 백만 원)

구분	총사업비	연도별 투자액						
		기투자	2022년	2023년	2024년	2025년	2026년	임기이후
계	10,930	0	1,230	1,650	2,050	1,500	4,500	0
국비	400	-	-	-	200	200	-	-
도비	3,228	-	443	780	805	60	1,140	-
시군비	4,437	-	172	420	945	1,240	1,660	-
기타	2,865	-	615	450	300	-	1,500	-

○ 사업별 재원조달 및 투자계획

① 수산물 유통시설(직매장, 위판장, 수산물판매센터)

(단위 : 백만 원)

구 분	총사업비	연 도 별 투 자 액						
		기투자	2022년	2023년	2024년	2025년	2026년	임기이후
계	6,730	0	1,230	1,500	1,000	0	3,000	0
국 비	0	-	-	-	-	-	-	-
도 비	2,748	-	443	735	490	-	1,080	-
시군비	1,117	-	172	315	210	-	420	-
기 타	2,865	-	615	450	300	-	1,500	-

② 어업인 편의시설(외국인 어선원 복지회관)

(단위 : 백만 원)

구 분	총사업비	연 도 별 투 자 액						
		기투자	2022년	2023년	2024년	2025년	2026년	임기이후
계	3,000	0	0	0	0	1,500	1,500	0
국 비	400	-	-	-	-	200	200	-
도 비	120	-	-	-	-	60	60	-
시군비	2,480	-	-	-	-	1,240	1,240	-
기 타	-	-	-	-	-	-	-	-

③ 관광객 휴게·편의시설(바다산책로 조성, 친수공간 조성)

(단위 : 백만 원)

구 분	총사업비	연 도 별 투 자 액						
		기투자	2022년	2023년	2024년	2025년	2026년	임기이후
계	1,200	0	0	150	1,050	0	0	0
국 비	-	-	-	-	-	-	-	-
도 비	360	-	-	45	315	-	-	-
시군비	840	-	-	105	735	-	-	-
기 타	-	-	-	-	-	-	-	-

□ 실천계획

- ① 수산물 유통시설 : 직매장 준공('22. 12월), 위판장 및 판매시설 건립('23~'26년)
- ② 어업인 편의시설 : 외국인 어선원 복지회관(실시설계 '25. 1~6월, 사업 착·준공 '25. 7월~'26년)
- ③ 관광객 휴게·편의시설 : 친수공간 조성 등(실시설계 '23. 2~12월, 사업 착·준공 '24. 1~12월)

<연도별 세부추진계획>

연도별		추진내용
기추진		○ 수산물 직매장 건립 착·준공 : '22.7~12월
임 기 내	'23	○ 목호항 문어위판장 : 실시설계(2~4월), 착·준공(5~12월) ○ 바다산책로, 친수공간 조성 : 실시설계(2~12월)
	'24	○ 목호항 활어위판장 : 실시설계(2~4월), 착·준공(5~12월) ○ 바다산책로, 친수공간 조성 : 착·준공(1~12월)
	'25	○ 외국인 어선원 복지회관 : 실시설계(1~6월), 착공(7월)
	'26	○ 수산물 판매센터 : 실시설계(1~3월), 착·준공(6~12월) ○ 외국인 어선원 복지회관 : 준공(12월)
임기 이후		

부서명 : 강원도환동해본부	수산정책과	담당자 정명철(행8346)
	어업진흥과	담당자 김남일(행8361)
	해양항만과	담당자 오성봉(행8377)

공약구분

5-116. 외국인 근로자 근로여건 개선

<input type="checkbox"/> 완료구분	임기내 ■ 임기후 □	<input type="checkbox"/> 추진구분	신규 ■ 계속 □	<input type="checkbox"/> 예산구분	예산 ■ 비예산 □	<input type="checkbox"/> 재원구분	국비 ■ 도비 ■ 시군비 ■ 기타 □
-------------------------------	----------------	-------------------------------	--------------	-------------------------------	---------------	-------------------------------	-------------------------------

실천목표 : 임기 내 완료

구 분	임 기 내					임기이후
	2022년	2023년	2024년	2025년	2026년	
목표치	- 강릉항 1개소/8억 원		- 속초항 1개소/8억 원		- 남애항 1개소/8억 원	
		- 주문진항 1개소/8억 원	- 거진항 1개소/8억 원	- 묵호항 1개소/30억 원		

사업개요

- 사업기간 : 2022 ~ 2026년(5년)
- 사업량 : 외국인 어업근로자 복지회관 6개소 신축
- 사업비 : 70억 원(국비 24, 도비 7.2, 시비 38.8)

추진상황

- 강릉항 외국인 어업근로자 복지회관 건립 중(8억 원) : '22 ~ '23

재원조달 및 투자계획

(단위 : 백만 원)

구 분	총사업비	연도별 투자액						
		기투자	2022년	2023년	2024년	2025년	2026년	임기이후
계	7,000	-	400	1,200	1,600	1,500	2,300	-
국비	2,400	-	200	600	800	200	600	-
도비	720	-	60	180	240	60	180	-
시군비	3,880	-	140	420	560	1,240	1,520	-

실천계획

- '26년까지 외국인 어선원 복지회관 총 6개소 추가확충 → 동해안 전 지역 확대
- '23) 2개소(강릉) → '24) 2개소(속초, 고성) → '25) 1개소(동해) → '26) 1개소(양양)

<연도별 세부추진계획>

연도별		추진내용
기추진		
임 기 내	'22	○강릉항 외국인 어업근로자 복지회관 설계 중('22. 9~12월)
	'23	○강릉항 외국인 어업근로자 복지회관 착·준공(2~10월) ○주문진항 외국인 어업근로자 복지회관 착·준공(2~12월)
	'24	○속초항 외국인 어업근로자 복지회관 착·준공 (2~12월) ○거진항 외국인 어업근로자 복지회관 착·준공 (2~12월)
	'25	○묵호항 외국인 어업근로자 복지회관 설계(1~6월), 착공(7월)
	'26	○묵호항 외국인 어업근로자 복지회관 준공 (12월) ○남애항 외국인 어업근로자 복지회관 착·준공 (2~12월)
임기 이후		

부서명 : 환동해본부 어업진흥과 담당자 : 김 남 일(행8361)

5-117. 강원도 폐광지역 항구적 독점권 확보

완료구분	임기내 ■	추진구분	신규 □	예산구분	예산 □	재원구분	국비 □
	임기후 □		계속 ■		비예산 ■		도비 □
							시군비 □
							기타 □

□ 실천목표 : 임기 내 완료

구 분	임 기 내					임기이후
	2022년	2023년	2024년	2025년	2026년	
목표치	-폐특법 및 시행령 개정 관련 연구 용역 실시 (법령 현대화, 특례조항 발굴)	-폐특법 및 시행령 개정 (기존 특례 확대, 신규 특례 신설 등)	-폐특법 존속기한 삭제를 위한 폐광 지역 공감대 형성 (논리개발, 토론회 개최 등)	-폐특법 존속기한 삭제(법 개정)		

□ 현 황

- 폐특법 제정 이후 2차례 연장에도 불구하고, 폐광지역의 지리적·환경적 요인으로 투자유치·산업생태계 조성 등 경제자립을 위한 여건은 미흡한 실정
 - 특별법 제정('95년) ⇨ 1차 연장('05년 → '15년) ⇨ 2차 연장('15년 → '25년)
- '21. 3월 폐특법 개정(3차 연장)으로 2045년까지 20년간 존속기한이 연장되었으나, 한시법이라는 구조적 한계는 여전히 존재
 - 새만금사업법, 접경지역법 등 유사 법률의 경우 존속기한 규정 없음

□ 실천계획

- 법률 존속기한 폐지로 폐광지역 항구적 독점권 및 안정적인 개발기반 확보
 - 폐특법 부칙 삭제(제2항)를 위한 논리개발 및 부처협의 추진
 - ※ 법시효에 따른 국내외 기업유치 불안정성, 장기적 개발정책 수행 어려움, 타법률과의 형평성 등 부각
- 폐특법 제정 취지, 지속 가능한 지역개발을 위해 폐특법 고도화 추진
 - 개정안 부처협의 및 폐광지역 지역구 의원 협조를 통한 법률 개정안 발의
 - ※ 현행특례 확대 및 신규특례 발굴(소규모환경영향평가, 카지노규제 완화, 조세감면 등)
 - 「강원특별법」과 연계한 특례 발굴·반영을 통한 규제해소 및 권한이양 추진
- 폐특법 연장 및 특별자치도 출범 등 환경변화에 대응하는 새로운 중장기계획 수립 준비
 - 지역주민, 전문가 등 의견수렴을 거쳐 큰 틀의 사업방침 마련 *기존계획(2017~2025)

□ 문제점 및 대책

- 시효문제에 대한 정부부처와 폐광지역간의 입장차이, 현시점 법 개정에 대한 부담(지역구 국회의원) 가능성 존재
 - 도내 및 타시도 폐광지역(문경, 보령, 화순)과 협업, 법률 개정 논리개발·지역언론 등을 활용한 토론회 개최 등 존속기한 폐지를 위한 지속적 공감대 형성·공론화 추진

<연도별 세부추진계획>

연도별	추진내용	
기추진	○ 폐특법 및 시행령 개정 관련 연구용역 시행('22.4.~11.) - 착수(4월), 중간보고회(8.31)	
임기내	'22	○ 폐특법 및 시행령 개정 관련 연구용역 최종보고회(12월)
	'23	○ 폐특법 개정안 마련 및 관련 부처 협의 ○ 폐광지역 지역구 국회의원 등 공조, 법률 개정안 발의 협의
	'24	○ 폐특법 존속기한 삭제를 위한 지역공감대 형성 - 토론회 개최, 언론홍보 등 공론화
	'25	○ 법 개정안(존속기한 삭제) 국회 발의 추진
	'26	○ 법 개정에 따른 중장기계획 변경 수립 등 사업 지속 추진
임기 이후		

부서명 : 경제국 폐광지원과 담당자 : 김 명 호(행3271)

5-118. 강원랜드 사계절 복합레저리조트 개편

완료구분	임기내 <input type="checkbox"/>	추진구분	신규 <input checked="" type="checkbox"/>	예산구분	예산 <input type="checkbox"/>	재원구분	국비 <input type="checkbox"/>
	임기후 <input checked="" type="checkbox"/>		계속 <input type="checkbox"/>		비예산 <input checked="" type="checkbox"/>		도비 <input type="checkbox"/>

실천목표 : 임기 이후 완료

구 분	임 기 내					임기이후
	2022년	2023년	2024년	2025년	2026년	
목표치	-도 및 폐광지역 시군 관련부처 협의 및 공감대 형성	-카지노 게임환경 개선을 위한 관련 규제개선 추진	-카지노 및 복합리조트 추진을 위한 독립법안 제정 추진	-복합레저리조트 개발형태 및 운영방안 마련	-복합레저리조트 인프라 조성 및 관련 콘텐츠 개발	복합레저리조트 업무 지속 추진

현 황

- 폐광지역법 제정을 통해 강원랜드를 개장('00년) 하였으나, 높은 카지노 의존도와 정부의 매출총량 강화, 코로나-19 등 우발적 사태 발생으로 어려움 지속
 - 타 지자체(인천, 군산, 제주 등)의 지속적인 내국인 카지노 설립 요구
- 현재 사행산업으로 관리·감독되고 있는 카지노 관련 법제도의 근본적 개선과 강원랜드의 내·외부환경 개선을 통해 글로벌 수준의 경쟁력 확보 필요
 - 일본, 필리핀 등 주변국의 복합리조트 확대 정책에 따른 경쟁력 약화 우려

재원조달 방안

- 강원랜드 사내 유보금* 활용 투자기금 조성 * 2조 2천억 원('22. 8월)
- ⇒ 리조트 분야 콘텐츠 강화 및 사계절 복합리조트 육성을 위한 기금 조성

실천계획

- 강원특별법 내 폐광지역 카지노업에 대한 특례 반영
 - 매출 총량제 적용 제외, 영업(변경)허가 및 각종 규제 권한 도지사로 이양
- 매출총량제 등 사행산업 규제개선을 위한 법률 재구조화 추진
 - “강원랜드 사계절 복합리조트 개편 방안” 강원연구원 정책과제 추진
 - 카지노 규제완화를 위한 폐광지역 시·군과 협업, 관계 기관·부처 협의(수시)
- 복합레저리조트 개편 및 활성화를 위한 인프라 조성
 - 강원랜드 사계절 복합리조트 추진 협의체 구성(도+시·군+강원랜드+민간)

- 사계절 복합리조트 활성화 및 폐광지역 동반성장 방안 모색
- ※ 국제회의 컨벤션시설 확보, 탄광지역 테마파크 조성, 슬롯머신 개발 등

<연도별 세부추진계획>

연도별	추진내용	
기추진	○ “강원랜드 사계절 복합레저리조트 개편” 정책과제 제출	
임기내	‘22	○ 강원랜드 사계절 복합리조트 추진 협의체 구성(도+시·군+강원랜드+민간) ○ 카지노 관련 규제개선을 위한 대응방안 모색(협의체 회의 및 토론회)
	‘23	○ 강원연구원 정책과제 추진 ○ 매출총량제 및 각종규제 해소를 위한 관계 기관 부처협의(도+시·군) ○ 강원특별자치도법 및 관련 법 특례를 통한 규제완화 추진 - 「관광진흥법」 및 「사행산업통합감독위원회법」 등 특례 적용 건의
	‘24	○ 카지노 및 복합리조트 추진을 위한 독립법안 제정 추진 - 폐특법, 관광진흥법, 사감위법 등 중복 통제·운영에서 카지노(내국인)관련 독립법안 제정으로 책임 및 자율경영 필요 - 강원랜드 독립법안 제정을 위한 법률자문 추진 및 방안 모색
	‘25	○ 복합레저리조트 개발형태 및 운영방안 마련 - 강원랜드 사내 유보금 활용 방안 지속 협의(도+시·군+강원랜드) - 복합레저리조트 육성을 위한 기금(펀드) 조성 추진
	‘26	○ 복합레저리조트 인프라 조성 및 관련 콘텐츠 개발 - 접근성 개선을 위한 교통 개선방안 관계 기관 부처 건의 - 가족단위 체류형 콘텐츠 개발 추진(강원랜드 자체 용역 등)
임기 이후	○ 복합레저리조트 업무 지속 추진	

부서명 : 경제국 폐광지원과 담당자 : 김 영 길(행3281)

5-119. 산업역군 예우 및 진폐환자 보상 확대

1] 순직산업전사 위령탑 성역화

완료구분	임기내 ■ 임기후 □	추진구분	신규 ■ 계속 □	예산구분	예산 ■ 비예산 □	재원구분	국비 ■ 도비 ■ 시군비 ■ 기타 □
-------------	----------------	-------------	--------------	-------------	---------------	-------------	-------------------------------

□ 실천목표 : 임기 내 완료

구 분	임 기 내					임기이후
	2022년	2023년	2024년	2025년	2026년	
목표치	- 사업 타당성 확정 용역 추진	- 기본 및 실시 설계 용역 추진	- 예정부지 토지보상 및 토목공사	- 기념관, 역사관 등 건축공사	- 공사 완료 및 공간 운영	-

□ 사업개요

- 사업명 : 순직산업전사위령탑 성역화 사업
- 기간/위치 : 2023년 ~ 2025년(3년간) / 태백시 강원남부로 13, 산업전사위령탑 일원
- 총사업비 : 425억 원(국 212.5, 도 63.8, 시 148.7)
- 사업내용 : 순직산업전사 위령탑 부지확장, 참배광장 및 추모 전시공간 조성, 탄광역사 문화체험관, 석탄산업 기념관 건립 등

□ 재원조달 및 투자계획

(단위 : 백만 원)

구 분	총사업비	연 도 별 투 자 액						
		기투자	2022년	2023년	2024년	2025년	2026년	임기이후
계	42,500	-	-	3,000	20,100	19,400	-	-
국 비	21,250	-	-	1,500	10,050	9,700	-	-
도 비	6,380	-	-	450	3,030	2,900	-	-
시군비	14,870	-	-	1,050	7,020	6,800	-	-

□ 실천계획

- 사업 타당성 조사 및 소요사업비 확정 용역(국비 1억 원) : '22. 3월 ~ 7월
- 정부예산안 요구를 위한 관계기관 협의 및 '23년 국비 15억 원 확보

- 사업내용 보완 후 지방재정 투자심사 재신청 및 기본·실시설계 용역 추진
- 디자인 차별화를 통한 랜드마크화 방안 강구(국내외 추모공원 조성사례 벤치마킹 등)

<연도별 세부추진계획>

연도별	추진내용	
기추진	○사업 타당성 및 소요사업비 확정 용역(국비1억 원, '22.3.~7.)	
임기내	'22	○ 투자심사 재신청(태백시 → 도 → 행안부)
	'23	○ 기본 및 실시설계 용역 추진 ○ 도시계획 시설결정 및 공원조성계획 수립 ○ 디자인 차별화를 위한 국내·외 사례 벤치마킹
	'24	○ 사업 시행부지 토지보상 ○ 기존 주요 시설물(위령탑, 위패안치실 등)이전 및 철거 진행 ○ 토목공사 시행
	'25	○ 위패안치소 및 봉안실, 탄광역사·문화체험관, 석탄산업 기념관 등 건축공사 및 조경·전기공사 시행
	'26	○ 민관 합동추진단 구성 및 위탁관리 운영계획 수립 ○ 공사 완료 및 공간 운영
임기 이후	○ 위령제 행사 국가 주관 격상 건의 추진	

부서명 : 경제국 폐광지원과 담당자 : 임 미 성(행3286)

2 문화생활비 지원 확대

<input type="checkbox"/> 완료구분	임기내 <input checked="" type="checkbox"/> 임기후 <input type="checkbox"/>	<input type="checkbox"/> 추진구분	신규 <input type="checkbox"/> 계속 <input checked="" type="checkbox"/>	<input type="checkbox"/> 예산구분	예산 <input checked="" type="checkbox"/> 비예산 <input type="checkbox"/>	<input type="checkbox"/> 재원구분	국비 <input type="checkbox"/> 도비 <input checked="" type="checkbox"/> 시군비 <input type="checkbox"/> 기타 <input type="checkbox"/>
-------------------------------	---	-------------------------------	---	-------------------------------	--	-------------------------------	--

실천목표 : 임기 내 완료

구 분	임 기 내					임기이후
	2022년	2023년	2024년	2025년	2026년	
목표치	- 도내 진폐의증환자 (7백명) - 1인당 월 12만 원 * 도내 1인당 월평균 문화생활비 수준	유지	유지	유지	유지	유지

사업개요

- 사업기간 : 2022년 ~ 2026년(5년간)
- 사업대상 : 도내 진폐의증 환자 7백명
- 총사업비 : 6,972백만 원(비축무연탄관리기금)
- 사업내용 : 문화생활비 지원 1인당 120천 원/월
 - 지원단가는 강원도 1인당 월평균 여가생활지출비용(통계청)을 고려하여 지원 중
 - * 최근 지원단가 인상 : ('21년) 100천 원/월 → ('22년) 120천 원/월

재원조달 및 투자계획

(단위 : 백만 원)

구 분	총사업비	연 도 별 투 자 액						임기이후
		기투자	2022년	2023년	2024년	2025년	2026년	
계	6,972	864	1,018	1,018	1,018	1,018	1,018	1,018
도 비	6,972	864	1,018	1,018	1,018	1,018	1,018	1,018

실천계획

- 진폐의증환자 수요조사 및 강원도 1인당 월평균 여가생활 지출비용 검토(매년) : 8월
- 진폐의증환자 문화생활비 지원계획 수립(매년) : 12월

<연도별 세부추진계획>

연도별		추진내용
기추진		진폐의증환자 문화생활비 지원사업 추진
임 기 내	'22	강원도 1인당 월평균 여가생활 지출비용 검토 및 지원
	'23	강원도 1인당 월평균 여가생활 지출비용 검토 및 지원
	'24	강원도 1인당 월평균 여가생활 지출비용 검토 및 지원
	'25	강원도 1인당 월평균 여가생활 지출비용 검토 및 지원
	'26	강원도 1인당 월평균 여가생활 지출비용 검토 및 지원
임기 이후		강원도 1인당 월평균 여가생활 지출비용 검토 및 지원

부서명 : 복지국 장애인복지과 담당자 : 윤 미 희(행2275)

3 치료비 지원 확대

<input type="checkbox"/> 완료구분	임기내 <input checked="" type="checkbox"/> 임기후 <input type="checkbox"/>	<input type="checkbox"/> 추진구분	신규 <input type="checkbox"/> 계속 <input checked="" type="checkbox"/>	<input type="checkbox"/> 예산구분	예산 <input checked="" type="checkbox"/> 비예산 <input type="checkbox"/>	<input type="checkbox"/> 재원구분	국비 <input type="checkbox"/> 도비 <input checked="" type="checkbox"/> 시군비 <input checked="" type="checkbox"/> 기타 <input type="checkbox"/>
-------------------------------	---	-------------------------------	---	-------------------------------	--	-------------------------------	---

실천목표 : 임기 내 완료

구 분	임 기 내					임기이후
	2022년	2023년	2024년	2025년	2026년	
목표치	- 도내 재가진폐환자, COPD 및 배우자 진료비 지원(약6천명) - 도내 재가진폐환자 입원비 지원(3,189명)	- 도내 재가진폐환자, COPD 및 배우자 진료비 지원(약6천명) - 도내 재가진폐환자, COPD 입원비 지원(3,587명)	유지	유지	유지	유지

사업개요

- 지원시기 : 2001년 ~ 계속
- 지원대상 : 재가진폐환자, 직업성 만성폐쇄성 폐질환자(COPD) 본인 및 배우자
- 지원내용 : 내과 외래진료비(검사비, 약제비 등), 영양급여부분 중 본인부담금, 재가진폐환자 입원비 본인부담금(20만원 한도)
- 지원규모 : 도내 약 6,149명 * 각 시군 인원조사 결과
 - 재가진폐환자 3,189명, 배우자 2,274명 / COPD 398명, 배우자 288명

재원조달 및 투자계획

(단위 : 백만 원)

구 분	총사업비	연 도 별 투 자 액						
		기투자 (2021년)	2022년	2023년	2024년	2025년	2026년	임기이후
계	7,713	933	980	1,160	1,160	1,160	1,160	1,160
도 비	1,636	280	196	232	232	232	232	232
시군비	6,077	653	784	928	928	928	928	928

실천계획

- 도내 재가진폐환자·만성폐쇄성 폐질환자 및 배우자에게 외래진료비 및 입원비 본인부담금 지원 폭 확대
 - (현행) 재가진폐환자 본인 입원비 지원
 - (확대) 만성폐쇄성 폐질환자 입원비 지원

<연도별 세부추진계획>

연도별	추진내용
기추진	재가진폐환자, COPD 환자 본인 및 배우자 진료비 지원 재가진폐환자, COPD 환자 입원비 지원
임기내	'22 진료비 및 입원비 확대 검토 입원비 지원대상 범위 확대 검토
	'23 입원비 지원대상 범위 확대
	'24 연례 반복 추진
	'25 연례 반복 추진
	'26 연례 반복 추진
임기 이후	연례 반복 추진

부서명 : 보건체육국 공공의료과 담당자 : 안 성 연(행3931)

공약구분

5-120. 웰니스 향노화사업 특화단지 조성

<input type="checkbox"/> 완료구분	임기내 <input checked="" type="checkbox"/> 임기후 <input type="checkbox"/>	<input type="checkbox"/> 추진구분	신규 <input type="checkbox"/> 계속 <input checked="" type="checkbox"/>	<input type="checkbox"/> 예산구분	예산 <input checked="" type="checkbox"/> 비예산 <input type="checkbox"/>	<input type="checkbox"/> 재원구분	국비 <input type="checkbox"/> 도비 <input checked="" type="checkbox"/> 시군비 <input checked="" type="checkbox"/> 기타 <input checked="" type="checkbox"/>
-------------------------------	--	-------------------------------	--	-------------------------------	---	-------------------------------	---

실천목표 : 임기 내 완료

구 분	임 기 내					임기이후
	2022년	2023년	2024년	2025년	2026년	
목표치	- 손실보상협의 - 실시계획승인 - 실시설계착수 * 도비 59억	- 특화단지조성 설계 및 착공 * 도비 29억	- 특화단지조성 * 추진 중 * 도비 29억	- 특화단지조성 * 준공(예정)	완료	완료

사업개요

- 위 치 : 태백시 문곡동 산30번지(사배리골) 일원
- 사업내용 : 웰니스 향노화산업 특화단지 조성(복합헬스케어센터, 하늘길, 치유숲, 테라피팜, 힐링빌리지)
- 사업비 : 869억 원(도비 163, 시비 487, 민간 219)
- 사업기간 : 2019 ~ 2025년(7년)

재원조달 및 투자계획

(단위 : 백만 원)

구 분	총사업비	연 도 별 투 자 액						임기이후
		기투자	2022년	2023년	2024년	2025년	2026년	
계	86,944	10,658	12,633	17,600	27,372	18,681	-	-
국 비	-	-	-	-	-	-	-	-
도 비	16,250	4,400	5,925	2,960	2,965	-	-	-
시군비	48,750	5,100	5,925	7,960	15,607	14,158	-	-
기 타	21,944	1,158	783	6,680	8,800	4,523	-	-

□ 추진계획

- 강원도 발전촉진형·거점육성형 지역개발계획 고시 : '18. 1월
- 폐광지역개발기금 증장기계획수립 반영 : '19. 12월
- 시니어 헬스케어센터 건립 강원랜드 이사회 의결(219억 원) : '20. 3월
- 지역개발실행계획수립, 기본 및 실시설계용역 일괄 착수 : '20. 9월
- 사업기본계획 수립, 기본 및 실시설계 용역 착수보고회 : '21. 3월
- 지역개발사업구역 및 시행자 지정 신청 : '21. 7월
- 토지·물건조사 및 주민협의 등 행정절차 진행 : '21. 11. ~ 12월
- 사업대상지 감정평가 등 보상 추진 : '22. 4월 ~
- 지역개발사업 구역 지정 및 실시계획 승인 : '23. 6월
- 사업대상지 공사 발주 및 준공 : '23. 6월 ~ '25. 12월

<연도별 세부추진계획>

연도별	추진내용	
기추진	<ul style="list-style-type: none"> ○ 진입도로 개설 ○ 행정절차 이행(영향평가 및 문화재지표조사) ○ 기본 설계 완료 	
임기내	'22	<ul style="list-style-type: none"> ○ 손실보상협의, 실시설계, 사업구역지정 및 실시계획 승인신청 * 도비 59억
	'23	<ul style="list-style-type: none"> ○ 손실보상협의, 행정절차 이행(건설심의 등), 공사발주 및 착공 * 도비 29억
	'24	<ul style="list-style-type: none"> ○ 특화단지조성 * 도비 29억
	'25	<ul style="list-style-type: none"> ○ 특화단지조성 * 준공(예정)
	'26	
임기 이후		

부서명 : 경제국 폐광지원과 담당자 : 최 윤 진(행3278)

공약구분

5-121. 한방산업특구 지정

완료구분	임기내 ■ 임기후 □	추진구분	신규 ■ 계속 □	예산구분	예산 ■ 비예산 □	재원구분	국비 ■ 도비 ■ 시군비 ■ 기타 □
-------------	----------------	-------------	--------------	-------------	---------------	-------------	-------------------------------

실천목표 : 임기 내 완료

구 분	임 기 내					임기이후
	2022년	2023년	2024년	2025년	2026년	
목표치	-한방산업특구 타당성 검토용역 발주 및 관련기관 협의	-한방산업특구 계획 수립 -도계캠퍼스 한의학 관련 학과 신설 추진	-한방산업특구 대상지 조성 -한방제품 융복합 생산체계 구축 -관련기업 유치 및 상품개발	-지역특구 지정 신청 및 관련부처 협의 -지역축제 개최 등 마케팅 강화	-지역특구 지정 관련 콘텐츠 지속개발 -한의대 및 한방병원 등 연계 사업 지속 발굴	한방+관광+헬스케어 연계 콘텐츠 지속개발

- 사업목적 : 강원남부 산간지역 한방산업특구 조성을 통한 신산업 육성
- 사업기간 : 2022년 ~ 2027년
- 총사업비 : 298억 원
- 사업위치 : 강원도 삼척시 도계읍 일원 * 시행주체: 삼척시
- 사업내용 : 도계캠퍼스 한방학과 신설 및 관련산업 R&D, 한방병원 유치, 약초 재배단지 및 한방체험단지 조성

재원조달 및 투자계획 *연도별 투자계획은 타당성용역 수행 후 구체화

(단위 : 백만 원)

구 분	총사업비	연 도 별 투 자 액						
		기투자	2022년	2023년	2024년	2025년	2026년	임기이후
계	29,820	-	20	5,800	6,000	6,000	6,000	6,000
국 비	15,000	-	-	3,000	3,000	3,000	3,000	3,000
도 비	7,400	-	-	1,400	1,500	1,500	1,500	1,500
시군비	7,420	-	20	1,400	1,500	1,500	1,500	1,500

실천계획

- 한방산업특구 추진 관련 관계기관 협의(도·삼척시·강원대) : '22. 4월
- 한방산업특구 지정을 위한 사업타당성 평가용역 발주(삼척시) : '22. 12월말
- 한방산업특구 지정을 위한 사업타당성 평가용역 시행(삼척시) : '23. 1월 ~4월

- 예산확보 및 폐광지역 중장기 발전계획 반영 : '23. 5월 이후

□ 문제점 및 대책

- 한방산업과 연계 가능한 특화약용작물 재배량 과소 및 관련인프라 부족
- 한방산업 후발사업자로 시장 확보를 위한 사업영역 차별화 필요
 - 관련 연구기관 자문 및 산업수요 파악 등 맞춤형 기본계획 우선 수립

<연도별 세부추진계획>

연도별	추진내용	
기추진		
임기내	'22	○ 한방산업특구 사업타당성 평가용역 소요예산 추경반영(삼척) : '22. 9월 ○ 평가용역 추진계획 수립 및 과업지시서 등 작성(삼척) : '22. 12월
	'23	○ 삼척시, 강원대 등 기관별 역할, 중점 지원사업 등 의견교환 ○ 한방산업특구 추진과제 선정 조성계획 수립 ○ 강원대 및 교육부 등 협의 도계캠퍼스 한의학과 신설 추진
	'24	○ 한방산업특구 약용식물 재배, 산업단지 등 대상지 조성 ○ 강원대 한방병원 설립 또는 한방병원 유치 등 추진
	'25	○ 한방제품관련 기업 유치 및 상품개발 ○ 한방산업특구 지정 신청 및 관련부처(중소벤처기업부 등) 협의 ○ 한방산업특구 약용식물 재배 등 대상지 조성 지속
	'26	○ 한방관련 콘텐츠 지속개발 ○ 한의대 및 한방병원 등 연계 사업 지속 발굴 등 지원 ○ 한의사, 한방산업 인재 지원 및 육성 ○ 한방산업특구 약용식물 재배 등 대상지 조성 지속
임기 이후		

부서명 : 경제국 폐광지원과 담당자 : 김 유 미(3277)

5-122. 군부대 유휴지 활용 및 제대군인 지원

1 찾아가는 제대군인 취업지원 컨설팅 추진

<input type="checkbox"/> 완료구분	임기내 <input checked="" type="checkbox"/> 임기후 <input type="checkbox"/>	<input type="checkbox"/> 추진구분	신규 <input type="checkbox"/> 계속 <input checked="" type="checkbox"/>	<input type="checkbox"/> 예산구분	예산 <input checked="" type="checkbox"/> 비예산 <input type="checkbox"/>	<input type="checkbox"/> 재원구분	국비 <input type="checkbox"/> 도비 <input checked="" type="checkbox"/> 시군비 <input type="checkbox"/> 기타 <input type="checkbox"/>
-------------------------------	---	-------------------------------	---	-------------------------------	--	-------------------------------	--

실천목표 : 임기 내 완료(지속 추진)

구 분	임 기 내					임기이후
	2022년	2023년	2024년	2025년	2026년	
목표치	- 정착지원 프로그램 및 취업역량 강화교육 운영 (300명)	- 정착지원 프로그램 및 취업역량 강화교육 운영 (340명)	- 정착지원 프로그램 및 취업역량 강화교육 운영 (355명)	- 정착지원 프로그램 및 취업역량 강화교육 운영 (375명)	- 정착지원 프로그램 및 취업역량 강화교육 운영 (400명)	- 지속추진

사업개요

- 사업기간 : 2012년 ~ 현재
- 지원대상 : 전역지원 기간(전역 1년 이내~전역 후) 도 정착희망 제대군인
- 지원내용
 - 정착지원 프로그램(취업, 창업, 귀농귀촌 교육)
 - 취업역량 강화교육(취업에 필요한 전문자격 취득 과정)
- 사업비 : 225백만 원('22년 예산)
- 지원규모 : 강원도 전역

재원조달 및 투자계획

(단위 : 백만 원)

구 분	총사업비	연 도 별 투 자 액						임기이후
		기투자	2022년	2023년	2024년	2025년	2026년	
도 비	3,163	1,436	225	275	286	301	320	320

실천계획

- 취·창업 교육인원 지속 확대 추진(연평균 25명 이상)

- 온라인 취업교육 정기 편성('22년 하반기부터 편성)
- 강원대학교 창업지원단과 제대군인 정착지원센터 업무 협조 및 연계 발전을 위한 정례 간담회 실시
- 각 시군 제대군인 정착지원사업 지속 확인 및 연계

<연도별 세부추진계획>

연도별	추진내용
기추진	교육프로그램 운영(2,479명) - 취업 1,450, 창업 286, 귀농귀촌 282, 취업역량 400, 기타 61 취업인원 1,146명, 창업인원 17명, 귀농귀촌인원 51명 군부대 홍보 4,451명
임기내	'22 교육프로그램 운영(300명) - 취업 150, 창업 30, 귀농귀촌 40, 취업역량 80
	'23 교육프로그램 운영(340명) - 취업 175, 창업 30, 귀농귀촌 40, 취업역량 95
	'24 교육프로그램 운영(355명) - 취업 180, 창업 30, 귀농귀촌 40, 취업역량 105
	'25 교육프로그램 운영(375명) - 취업 195, 창업 30, 귀농귀촌 40, 취업역량 110
	'26 교육프로그램 운영(400명) - 취업 210, 창업 30, 귀농귀촌 40, 취업역량 120
임기 이후	교육프로그램 운영(400명) - 취업 210, 창업 30, 귀농귀촌 40, 취업역량 120

부서명 : 재난안전실 비상기획과 담당자 : 김 희 준(행5623)

2 「기회발전특구」로 지정, 기업·공공기관 유치

완료구분	임기내 <input type="checkbox"/>	추진구분	신규 <input checked="" type="checkbox"/>	예산구분	예산 <input type="checkbox"/>	재원구분	국비 <input type="checkbox"/>
	임기후 <input checked="" type="checkbox"/>		계속 <input type="checkbox"/>		비예산 <input checked="" type="checkbox"/>		도비 <input type="checkbox"/>

실천목표 : 임기 이후 완료

구분	임기내					임기이후
	2022년	2023년	2024년	2025년	2026년	
목표치	- 군부대 유휴지 현황 파악 - 관련 법령 제·개정 동향 파악	- 군부대 유휴지 현황 파악 - 관련 법령 제·개정 동향 파악 - 기업, 공공기관 유치활동 전개	- 기업, 공공기관 유치활동 전개	- 기업, 공공기관 유치활동 전개	- 기업, 공공기관 유치활동 전개	- 기업, 공공기관 유치활동 전개

사업개요

- 목적 : 국방개혁 2.0으로 접경지역 내 군부대 유휴부지 증가가 예상됨에 따라 해당 부지 활용 및 접경지역 경기 활성화
- 사업기간 : 2022년 ~
- 사업내용 : 군부대 유휴지를 기업, 공공기관 유치 부지로 활용
 - 새정부 국정과제 ‘지방투자 및 기업의 지방이전 촉진’ 실천과제로 제시된 ‘기회발전특구’와 연계, 군부대 유휴지를 특구로 지정하여 유치

실천계획

- 국방부 및 시군 연계, 도내 군 유휴지 현황 파악 : '22년~'23년
 - 중앙·지방 정책협의회, 접경지역 상생발전협의회, 道-지상작전사령부 정책협의회 등 軍 및 정부 소통 채널 활용하여 협의
- 관련 법령 제정 등 사업 추진 근거 마련 : '22년~'23년
 - 「지방자치분권 및 지역균형발전에 관한 특별법」 등 기회발전특구, 군 유휴지 활용 관련 법령 제·개정 동향 파악
- 기업·공공기관 유치를 위한 홍보 및 유치활동 전개 : '24년~

<연도별 세부추진계획>

연도별	추진내용	
기추진	<ul style="list-style-type: none"> ▶ 2022년 제4회 중앙·지방 정책협의회 및 2022년 하반기 강원도·지상작전사령부 정책협의회 안건 제출 - 도내 군부대 유휴지 현황자료 공유 요청 ▶ 정책 자문을 위한 군 유휴지 관련 전문가 면담 추진(2회) 	
임기내	‘22	<ul style="list-style-type: none"> ▶ 2022년 하반기 강원도-지상작전사령부 정책협의회 개최(12월 예정) ▶ 기회발전특구 및 군 유휴지 활용 관련 법령 제·개정 동향 파악
	‘23	<ul style="list-style-type: none"> ▶ 기회발전특구 및 군 유휴지 활용 관련 법령 제·개정 동향 파악(계속) ▶ 시군 연계 관내 미활용 군 유휴지 현황 파악 및 개발계획 수립 ▶ 도-국방부-시군 등 군 유휴지 개발 관계기관 협의회 개최 ▶ 도내 군 유휴지 대상 기회발전특구 지정 추진
	‘24	<ul style="list-style-type: none"> ▶ 시군 연계 관내 미활용 군 유휴지 현황 파악 및 개발계획 수립(계속) ▶ 기회발전특구 지정 완료 ▶ 기업, 공공기관 유치활동 전개 <ul style="list-style-type: none"> - 군수사업체, 국방 관련 연구소 등 군 관련 기업, 기관 유치 추진 - 도내 유휴지 현황 공개, 기회발전특구 등 행·재정 지원제도 설명, 관련 기업 및 공공기관 대상 설명회 개최 등
	‘25	<ul style="list-style-type: none"> ▶ 기업, 공공기관 유치활동 전개(계속) - 군수사업체, 국방 관련 연구소 등 군 관련 기업, 기관 유치 추진 - 도내 유휴지 현황 공개, 기회발전특구 등 행·재정 지원제도 설명, 관련 기업 및 공공기관 대상 설명회 개최 등
	‘26	<ul style="list-style-type: none"> ▶ 기업, 공공기관 유치활동 전개(계속) - 군수사업체, 국방 관련 연구소 등 군 관련 기업, 기관 유치 추진 - 도내 유휴지 현황 공개, 기회발전특구 등 행·재정 지원제도 설명, 관련 기업 및 공공기관 대상 설명회 개최 등
임기 이후	<ul style="list-style-type: none"> ▶ 기업, 공공기관 유치활동 전개(계속) - 군수사업체, 국방 관련 연구소 등 군 관련 기업, 기관 유치 추진 - 도내 유휴지 현황 공개, 기회발전특구 등 행·재정 지원제도 설명, 관련 기업 및 공공기관 대상 설명회 개최 등 	

부서명 : 산업국 투자유치과 담당자 : 김 윤 숙(행3527)

3 경관이 좋은 군유휴지는 관광시설 조성 및 유치

완료구분	임기내 ■ 임기후 □	추진구분	신규 ■ 계속 □	예산구분	예산 ■ 비에산 □	재원구분	국비 □ 도비 □ 시군비 □ 기타 □
-------------	----------------	-------------	--------------	-------------	---------------	-------------	-------------------------------

□ 실천목표 : 임기 내 완료 (4개소 발굴·조성)

구 분	임 기 내					임기이후
	2022년	2023년	2024년	2025년	2026년	
목표치	- 유휴지 현황 등 실태조사	- 유휴지 활용 지원 기본계획 수립 - 유휴지 활용 본사업 추진 (1건)	- 유휴지 활용 본사업 추진 (2건)	- 유휴지 활용 본사업 추진 (3건)	- 유휴지 활용 본사업 추진 (4건)	지속추진

* 유휴지 활용 본사업 추진건수(누계), 제도개선 건의 병행 추진

□ 사업개요

- 국방개혁에 따른 군부대 해체·이전 등 접경지역 내 軍 유휴지 발생
- 軍 유휴지 활용 도 및 군별 신규 사업 발굴·추진

□ 자원조달 및 투자계획

- 도·군 유휴지 활용 계획 및 군부대 협의 연계 소요예산 반영

□ 실천계획

- 접경지역 내 활용 가능한 軍 유휴지 실태조사
- 유휴지 활용 기본계획 수립 및 관련 군부대 협의
- 제도개선 및 추진상 애로사항 등 국방부 지속 건의
- 강원도-국방부 간 상생발전협의회(연2회) 안건 상정·협의

□ 문제점 및 대책

- 현행법 상 유휴지 활용 전 사전절차 이행 필요
- 군부대 토양오염정화 추진 등 부지매입 장기간(최소 4년 이상) 소요

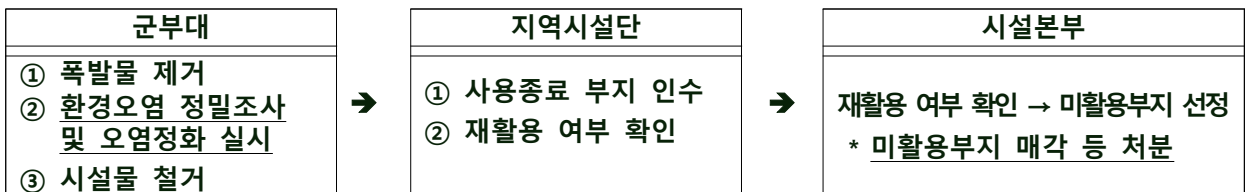

- 도 : 「토양환경보전법」 개정 등 건의
- 5개 군 : 토양오염정화 기간 중 사전 행정절차 이행, 사업추진 기반 마련

<연도별 세부추진계획>

연도별		추진내용
기추진		<ul style="list-style-type: none"> · 軍 유희지 5개군 실태 조사 및 활용계획 수립 · 제도개선 및 추진상 애로사항 등 국방부 지속 건의
임 기 내	'22	<ul style="list-style-type: none"> · 軍 유희지 5개군 실태 조사 및 지자체 활용계획 조사('22.2.) · 제도개선 및 추진상 애로사항 등 국방부 지속 건의 <ul style="list-style-type: none"> - 강원-경기 정책협의 및 공동대응 추진('22.2./'22.5.) - 강원도-국방부 간 상생발전협의회 안건 상정('22.6.)
	'23	<ul style="list-style-type: none"> · 軍 유희지 활용지원 기본계획 수립 · 지자체별 세부계획 바탕으로 유희지 활용 본사업 추진(1건) · 제도개선 및 추진상 애로사항 등 국방부 지속 건의
	'24	<ul style="list-style-type: none"> · 지자체별 사업 추가발굴 및 활용계획 수립(필요시) · 지자체별 세부계획 바탕으로 유희지 활용 본사업 추진(2건) · 제도개선 및 추진상 애로사항 등 국방부 지속 건의
	'25	<ul style="list-style-type: none"> · 지자체별 사업 추가발굴 및 활용계획 수립(필요시) · 지자체별 세부계획 바탕으로 유희지 활용 본사업 추진(3건) · 제도개선 및 추진상 애로사항 등 국방부 지속 건의
	'26	<ul style="list-style-type: none"> · 지자체별 사업 추가발굴 및 활용계획 수립(필요시) · 지자체별 세부계획 바탕으로 유희지 활용 본사업 추진(4건) · 제도개선 및 추진상 애로사항 등 국방부 지속 건의
임기 이후		<ul style="list-style-type: none"> · 지속 추진

부서명 : 기획조정실 접경지역과 담당자 : 김 정 열(행3891)

공약구분

5-123. DMZ 생태관광 클러스터

완료구분	임기내 ■ 임기후 □	추진구분	신규 ■ 계속 □	예산구분	예산 ■ 비예산 □	재원구분	국비 □ 도비 ■ 시군비 ■ 기타 □
-------------	----------------	-------------	--------------	-------------	---------------	-------------	-------------------------------

실천목표 : 임기 내 완료

구 분	임 기 내					임기이후
	2022년	2023년	2024년	2025년	2026년	
목표치	- 산천어 에코 파라다이스 클러스터 추진계획 수립	- 기본 및 실시 설계 용역 실시 - 사업비 확보 * 3억 원	- DMZ 생태관광 클러스터 사업 추진 * 15억 원	- DMZ 생태관광 클러스터 사업 추진 * 12억 원	- DMZ 생태관광 클러스터 사업 완료 * 20억 원	

사업개요

- 지원시기 : 2022년~2026년
- 지원대상 : 화천군
- 지원내용 : 산천어 에코파라다이스 클러스터 조성
 - 화천힐링센터 내 산천어 음식연구소, 화천 브랜딩센터, 허브 광장 등 조성
 - * 전통주 및 수제맥주 등 관련시설 조성, 산천어 및 관내 농특산물 활용한 6차 산업 연계
- 지원규모 : 약 50억 원(도비 32.5, 시군비 17.5) ※보조율(도 65%, 시군 35%)

재원조달 및 투자계획

(단위 : 억 원)

구 분	총사업비	연 도 별 투 자 액					임기이후
		2022년	2023년	2024년	2025년	2026년	
계	50	-	3	15	12	20	-
도 비	32.5	-	-	11.7	7.8	13	-
시군비	17.5	-	3	3.3	4.2	7	-

실천계획

- 산천어 에코파라다이스 클러스터 조성 세부추진계획 수립 : '22년(하반기)
- 기본 및 실시설계용역, 관련 인허가 절차 등 추진 : '23년~
- 관광자원개발사업 사업비 확보 추진 : '23년~
- 브랜딩센터, 음식연구소, 허브광장 등 조성 공사 추진 : '24 ~ '26년

<연도별 세부추진계획>

연도별	추진내용	
기추진	○ 산천어 에코파라다이스 클러스터 조성 추진협약 : '22년(상반기)	
임 기 내	'22	○ 산천어 에코파라다이스 클러스터 조성 세부추진계획 수립 : '22년(하반기)
	'23	○ 기본 및 실시설계용역 추진 : '23년 1~3월 ○ 투자심사 및 각종 인허가 절차 추진 : '23년 1월~4월 ○ 관광자원개발사업 사업 신청 : '23년 4월 ○ 관광자원개발사업 사업비 확보 : '23년 6월~11월
	'24~'25	○ 일상감사 및 계약심사 : '24. 1월~3월 ○ 브랜딩센터, 음식연구소, 허브광장 실시설계 추진 : '24. 3월~6월 ○ 공사 착공 및 추진 : '24년 7월 ~ '25년 11월
	'26	○ 산천어 에코파라다이스 클러스터 조성 완료 및 운영 : '26. 12월 목표
임기 이후		

부서명 : 문화관광국 관광정책과 담당자 : 장 용 준(행2782)

공약구분

5-124. 백두과학화 전투훈련장(구 태풍사격장) 이전(양구)

완료구분	임기내 ■ 임기후 □	추진구분	신규 ■ 계속 □	예산구분	예산 ■ 비예산 □	재원구분	국비 □ 도비 □ 시군비 □ 기타 □
-------------	----------------	-------------	--------------	-------------	---------------	-------------	-------------------------------

실천목표 : 임기 이후 완료(임기 내 합의각서 체결 완료)

구 분	임 기 내					임기이후
	2022년	2023년	2024년	2025년	2026년	
목표치	- 산림청 대체 부지 마련	- 산림청과 부지 교환 협의완료	- 기부대양여 사업 추진	- 기부대양여 사업 추진	- 합의각서 체결	이전완료

사업개요

- 現 백두과학화 전투훈련장(국토정중앙면 심포리 일원, 약 5km²) **이전 추진**
 - 이전방식 : 기부대양여 협의 추진(양구군↔군부대)
 - 이전부지 : 국토정중앙면 청리, 동면 월운리 일원(전차사격장·그 외 훈련장 분산이전)
(단위 : km²)

구 분	총 면적	국·공유지(산림청 외)	산림청	사유지
합 계	10.27	2.06	6.77	1.44
전차사격장(청리)	3.98	0.37	3.04	0.57
전차 외 훈련장(월운리)	6.29	1.69	3.73	0.87

※ 이전부지 내 산림청 부지 66% 포함

재원조달 및 투자계획

- 양구군-국방부 간 합의각서 체결 연계 소요예산 반영

실천계획

- 양구군-국방부 간 기부대양여 방식 **훈련장 이전 추진(계속)**
- **부지 교환 산림청 협의**(산림청 국유림 ⇄ 양구군 군유림 간 교환)
 - 교환부지 발굴 위한 「양구군 군유림 산림실태조사 용역」(’22. 4. ~ 9.) 추진중
⇒ 관계기관(산림청, 북부지방산림청 등)과 **해결방안 협의 추진**
- 양구군-국방부 간 합의각서* 체결 : ’26년
 - * 국방부 “대체시설 기부채납에 따른 양여사업 훈령”에 의거 양여 합의각서 체결

문제점 및 대책

- 훈련장 이전은 산림청-양구군 간 부지 교환·매각 외 대안 부재
 - 주민피해 최소화 지역, 훈련장 조성 최적 입지 충족
- 산림청 : 해당부지가 ‘경영조림계획’ 추진 중으로 부지 교환 곤란 입장
⇒ 도·군 : 산림청 경영조림계획 추진 가능한 대체부지(군유림) 제안(’22. 10.)

<연도별 세부추진계획>

연도별		추진내용
기추진		· 양구군-군부대 간 훈련장 이전 협의(기부대양여 협의)
임기내	'22	· 도지사 공약 선정('22.7.) 및 초도 순방시 양구 건의 및 협의('22.8.) · 훈련장 이전을 위한 간담('22.9.) 및 실무 협의체 구성('22.10.~) * 산림청 대체 부지 제안 양구군 용역 추진('22.4.~) · 부지 교환 1차 회의('22.10.), 2차 회의('22.11.) * 도, 양구군, 산림청
	'23	· 산림청과 부지 교환 지속 협의 - 훈련장 이전 논의를 위한 실무 협의(도, 양구군, 산림청, 군부대)
	'24	· 기부대양여 사업 추진
	'25	· 기부대양여 사업 추진
	'26	· 양구군-국방부 간 훈련장 이전 합의각서 체결
임기 이후		· 완료

부서명 : 기획조정실 접경지역과 담당자 : 김 정 열(행2782)

공약구분

5-125. 양구수목원 복합테마파크 조성

<input type="checkbox"/> 완료구분	임기내 ■ 임기후 □	<input type="checkbox"/> 추진구분	신규 ■ 계속 □	<input type="checkbox"/> 예산구분	예산 ■ 비예산 □	<input type="checkbox"/> 재원구분	국비 ■ 도비 □ 시군비 ■ 기타 □
-------------------------------	----------------	-------------------------------	--------------	-------------------------------	---------------	-------------------------------	-------------------------------

실천목표 : 임기 내 완료

구분	임 기 내					임기이후
	2022년	2023년	2024년	2025년	2026년	
목표치	- 행안부 공모 사업 응모 (양구군)	- 기본계획수립 및 실시설계용역 (양구군)	- 공사 착공 (양구군)	- 공사 추진 (양구군)	- 공사 준공 (양구군)	

사업개요

- 사업기간 : 2023 ~ 2026년(4년간)
- 총사업비 : 100억 원(국비 80, 군비 20) * 특수상황지역 및 접경지발전(행안부 사업)
- 사업위치 : 양구군 동면 숲골로 310번길 131(양구수목원 일원/ 13ha)
- 사업내용 : 모노레일(1.8km), 전시시설(5동), 편의시설 조성(2동)
 - 모노레일(탐방로 순환용)
 - 전시시설(초화류 주제원, 온실, 식물퍼즐 등)
 - 편의시설(쉼터, 휴게시설, 판매점, 식당 등)

재원조달 및 투자계획

(단위 : 백만 원)

구분	총사업비	연도별 투자액						
		기투자	2022년	2023년	2024년	2025년	2026년	임기이후
계	10,000	-	-	800	4,200	4,200	800	-
국비	8,000	-	-	600	3,400	3,400	600	-
시군비	2,000	-	-	200	800	800	200	-

실천계획

- 행안부(국가균형발전 특별회계) 공모 응모 : '22 ~ '23년
 - '23년 특수상황지역개발(40억), '24년 접경지역발전지원(40억) *특수상황지역 공모선정
- 사업 컨설팅(道 + 한국수목원정원관리원) : '22.10 ~ 12월
- 기본계획수립 및 실시설계용역 시행(郡) : '23년
- 복합테마파크 조성사업 추진(郡) : '24년~'26년

<연도별 세부추진계획>

연도별		추진내용
기추진		
임기내	'22	○ 행안부(국가균형발전 특별회계) 공모 응모 및 선정
	'23	○ 기본계획수립 및 실시설계용역 추진
	'24	○ 복합테마파크 조성 공사 착공(1년차)
	'25	○ 복합테마파크 조성 공사 추진(2년차)
	'26	○ 복합테마파크 조성 공사 준공(3년차)
임기 이후		

부서명 : 산림환경국 산림소득과 담당자 : 신 현 정(행3126)

공약구분

5-126. 국립 강원권 생물자원관 건립

<input type="checkbox"/> 완료구분	임기내 <input type="checkbox"/> 임기후 <input checked="" type="checkbox"/>	<input type="checkbox"/> 추진구분	신규 <input checked="" type="checkbox"/> 계속 <input type="checkbox"/>	<input type="checkbox"/> 예산구분	예산 <input checked="" type="checkbox"/> 비예산 <input type="checkbox"/>	<input type="checkbox"/> 재원구분	국비 <input checked="" type="checkbox"/> 도비 <input type="checkbox"/> 시군비 <input type="checkbox"/> 기타 <input type="checkbox"/>
-------------------------------	---	-------------------------------	---	-------------------------------	--	-------------------------------	--

실천목표 : 임기 이후 완료(임기 내 착공)

구 분	임 기 내					임기이후
	2022년	2023년	2024년	2025년	2026년	
목표치	- 예비타당성조사 사전검토 및 신청건의(협의)	- 예비타당성조사 신청 - 예비타당성조사 대상 심사 및 예비타당성조사	- 예비타당성 조사(계속) - 예산 확보	- 기본 및 실시 설계 - 착공	- 공사 추진	- 준공

사업개요

- 위 치 : 인제군 상남면 하남리 608번지 일원
- 사업규모 : 부지면적 106천㎡(32천평), 건축 연면적 18천㎡(5천평)
- 총사업비 : 약 792억 원(국비 100%)
- 주요기능 : DMZ·백두대간 생물자원의 수집·보존, 조사·연구, 교육·전시 등

재원조달 및 투자계획

(단위 : 백만 원)

구 분	총사업비	연 도 별 투 자 액						
		기투자	2022년	2023년	2024년	2025년	2026년	임기이후
계	79,200	-	-	3,000	-	3,000	36,600	36,600
국 비	79,200	-	-	3,000	-	3,000	36,600	36,600

실천계획

- 예비타당성 용역 시행 : '23년 국비확보 3억 원 / 환경부 생물자원관 건립 지원
- 생물자원관 연계사업 추진 : '26년까지
 - 생태환경 교육센터, 생태 관광체험시설, 곤충연구시설 등 조성 운영

<연도별 세부추진계획>

연도별	추진내용	
기 추진	부지선정 및 생물자원관 건립 건의 등('16~'18)	
임기내	'22	중앙부처 등 생물자원관 건립 협의
	'23	예비타당성 조사용역 시행
	'24	예비타당성 신청·심사 및 예산 확보
	'25	기본 및 실시설계, 착공
	'26	공사 추진
임기 이후	준공('27년)	

부서명 : 산림환경국 자연생태과 담당자 : 이 주 석(행2370)

공약구분

5-127. 신관광 · 해양도시 건설

완료구분	임기내 ■ 임기후 □	추진구분	신규 □ 계속 ■	예산구분	예산 ■ 비예산 □	재원구분	국비 □ 도비 ■ 시군비 ■ 기타 □
-------------	----------------	-------------	--------------	-------------	---------------	-------------	-------------------------------

실천목표 : 임기 내 완료

구분	사업명	임 기 내					임기 이후
		2022년	2023년	2024년	2025년	2026년	
목표치	송지호 관광지 조성	- 송지호관광지 탐방로 준공	- 송지호관광지 비지터센터 인허가 및 발주준비	- 송지호관광지 비지터센터 착공	- 송지호관광지 비지터센터 준공	-	-
	화진포 관광지 조성	- 화진포관광지 실시설계	- 화진포관광지 종합관광 안내센터 인허가 및 발주분준비	- 화진포관광지 종합관광 안내센터 착공	- 화진포관광지 종합관광안내 센터 공사 진행	- 화진포관광지 종합관광안내 센터준공	-

사업개요

- 추진목적 : 코로나이후 동해안 관광객 급증에 따른 관광지 조성 활성화
- 사업내용 : 화진포·송지호 체류형(호텔·콘도 등) 관광지 조성
 - (화진포) 콘도(5동/583실), 생활형숙박시설(4동/479실), 상가(4동), 탐방로 등
 - (송지호) 호텔(2동/390실), 콘도(5동/420실), 캠핑장, 상가, 해양체험시설 등
- 주관·전담 : 도(사업 및 인허가 지원), 고성군(사업 시행자)
- 지원규모 : 100억 원(도비 65, 시군비 35) ※보조율(도 65%, 시군 35%)

재원조달 및 투자계획

(단위 : 억 원)

구분	총사업비	연도별 투자액						
		기투자	2022년	2023년	2024년	2025년	2026년	임기이후
계	100	12	34	-	28	18	8	-
도비	65	8	22	-	18.2	11.7	5.2	-
시군비	35	4	12	-	9.8	6.3	2.8	-

□ 실천계획

- 관광지 지정: 화진포(1990년), 송지호(1977년) * 「관광진흥법」 제52조
- (화진포) 종합관광안내센터 신축(800㎡) : '22년 ~'26년 / 40억 원
- (송지호) 방문자센터 신축 및 해안탐방로(2.1km) 조성 : '20년 ~ '25년 / 60억 원

<연도별 세부추진계획>

연도별		추진내용
기 추진		<ul style="list-style-type: none"> ○ 송지호 명소화를 위한 경관자원사업 <ul style="list-style-type: none"> - 지방재정투자심사 : '21. 4. 20. - 사업계획 변경 승인 : '21. 9. 17. - 생태탐방로(2구간) 실시설계용역 : '21. 10월~11월 - 생태탐방로(2구간) 공사착공 : '21. 12. 2. - 비지터센터 기본계획 및 건축기획 용역 착수 : '21. 12. 17. ○ 화진포 종합관광안내센터 건립 <ul style="list-style-type: none"> - 타당성검토 및 기본계획 수립 용역 : '20. 12. 18. - 지방재정투자심사 : '21. 4. 20.
임기 내	'22	<ul style="list-style-type: none"> ○ 송지호 명소화를 위한 경관자원사업 <ul style="list-style-type: none"> - 송지호 관광지 조성계획 변경 : '22. 5. 13. - 생태탐방로(2구간) 공사준공 : '22. 7. 14. - 비지터센터 공공건축심의 및 공모 의뢰 : '22. 8월 - 비지터센터 실시설계 및 인허가 : '22. 8월~12월 ○ 화진포 종합관광안내센터 건립 <ul style="list-style-type: none"> - 화진포 관광지 조성계획 변경 : '22. 7. 4. - 건축기획용역 착수 : '22. 7. 15. - 건축설계공모 및 실시설계 : '22. 9월~12월
	'23	<ul style="list-style-type: none"> ○ 송지호 명소화를 위한 경관자원사업 <ul style="list-style-type: none"> - 인허가, 도급공사 및 관급자재 발주 준비 : '23. 1월~12월 ○ 화진포 종합관광안내센터 건립 <ul style="list-style-type: none"> - 인허가, 도급공사 및 관급자재 발주 준비 : '23. 1월~12월
	'24	<ul style="list-style-type: none"> ○ 송지호 명소화를 위한 경관자원사업 <ul style="list-style-type: none"> - 비지터센터 공사착공 : '24. 4월 ○ 화진포 종합관광안내센터 건립 <ul style="list-style-type: none"> - 일상감사 및 계약심사 : '24. 1월~3월 - 문화재 현상변경 및 건축인허가 추진 : '24. 4월~6월 - 종합관광안내센터 공사착공 : '24. 7월
	'25	<ul style="list-style-type: none"> ○ 송지호 명소화를 위한 경관자원사업 <ul style="list-style-type: none"> - 비지터센터 공사준공 : '25. 3월 ○ 화진포 종합관광안내센터 건립 <ul style="list-style-type: none"> - 종합관광안내센터 공사추진 : '25. 1월~12월
	'26	<ul style="list-style-type: none"> ○ 화진포 종합관광안내센터 건립 <ul style="list-style-type: none"> - 종합관광안내센터 공사준공 : '26. 6월
임기 이후		

부서명 : 문화관광국 관광정책과 담당자 : 김 종 휘(행3237)