

# 2024년 농정시책



# CONTENTS

---

I	일반현황	1
II	2023년 주요 성과	6
III	2024년 여건 및 전망	7
IV	2024년 추진목표 및 전략	9
V	전략별 중점 추진방향	11
VI	주요시책 추진계획	16
VII	과제별 세부 실행계획	25
참고	24년 투자계획(총괄)	

---



# I. 일반현황

## 1 기구 및 정원

### 기 구 5과 30개팀, 4개 사업소

#### 본 청

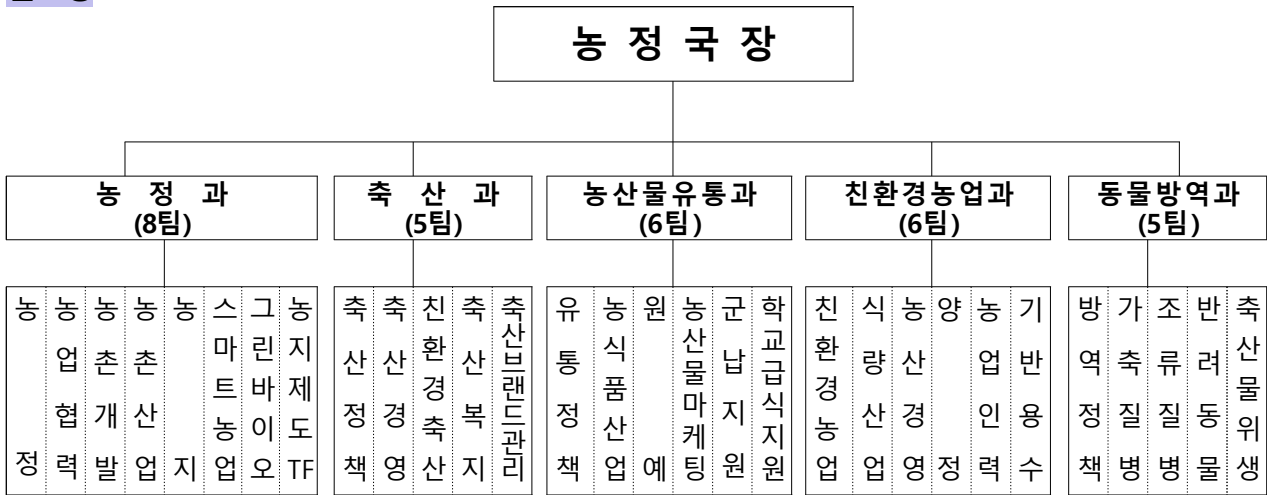

#### 사업소

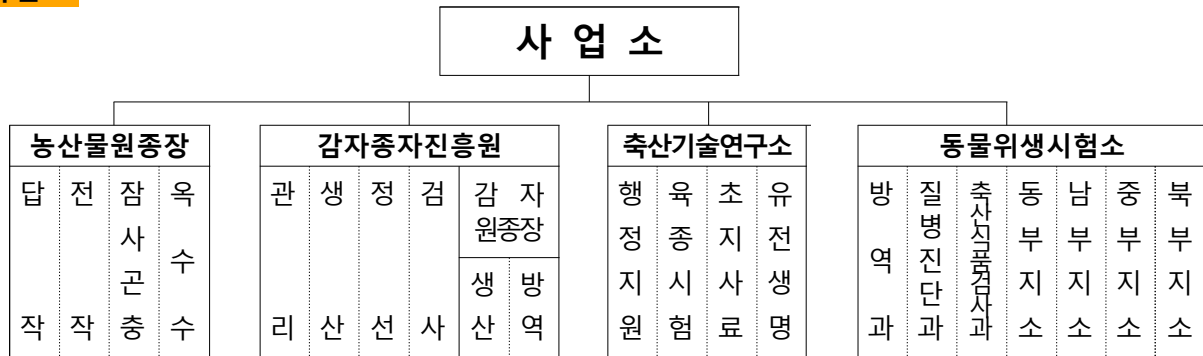

### 정 원 정원 253명, 현원 226명

구 분	합 계	농 정 과	축 산 과	농 산물 유통과	친 환 경 농 업 과	동 물 방 역 과	사 업 소			
							농 산물 원 종 장	감 자 종 자 진 흥 원	축 산 기 술 연 구 소	동 물 위 생 시 험 소
정 원	253	26	17	18	21	19	15	34	23	80
현 원	226	28	15	17	19	18	15	28	21	65

## 2 농정 기본현황

**농가현황** 67천 농가, 144천명 [남자 71, 여자 73] \*전국의 6.7%

○ 도 전체인구 1,536천명(가구수 755천호)의 9.8% 수준

구분	항목	2000년	2010년	2022년	
농가인구	가구수	77,444	72,472	66,752	
	인구수	238,044	191,922	144,432	
	성별	남	118,748	95,745	71,440
		여	119,296	96,177	72,992

- 65세 이상 : 70.1천명(농가인구의 48.5%) ⇒ '01년부터 초고령사회 진입

**경지면적** 101천ha [논 31천ha < 밭 70천ha]

(단위 : ha)

구분	2000년	2005년	2010년	2015년	2022년
계	117,456	117,012	111,172	107,276	101,104
논	50,124	49,245	43,190	38,979	31,092
밭	67,332	67,767	67,982	68,297	70,012

### 주요품목 생산현황

- |                             |                          |
|-----------------------------|--------------------------|
| ▶ 쌀 : 144천톤 (전국의 3.8%)      | ▶ 한육우 : 255천두 (전국의 7.1%) |
| ▶ 고랭지배추 : 179천톤 (전국의 93.0%) | ▶ 젓소 : 18천두 (전국의 4.8%)   |
| ▶ 감자 : 172천톤 (전국의 35.4%)    | ▶ 돼지 : 449천두 (전국의 4.1%)  |
| ▶ 옥수수 : 31천톤 (전국의 32.6%)    | ▶ 닭 : 6,783천수 (전국의 3.7%) |

**농가소득** 50,375천원 [전국 3위] \* '21년 대비 1,850천원 ↑

- ▶ 연도별 : ('06) 27,640천원 → ('14) 36,212천원 → ('21) 48,525천원 → ('22) 50,375천원
- ▶ 시도별 순위 : ('06) 9위 → ('14) 4위 → ('20) 5위 → ('21, '22) 3위
- ▶ 소득구분
  - 농업소득(농업소득 - 경영비) : 8,730천원 / 1,606천원 감소
  - 농업외소득(겸업소득 등) : 22,109천원 / 2,055천원 증가
  - 이전소득(보조금, 연금 등) : 17,172천원 / 1,107천원 증가
  - 비경상소득(경조금, 보상금 등) : 2,364천원 / 294천원 증가

## 재정규모 4,820억원 [도 예산 6조 7,975억원의 7.1%]

- 일반회계 4,820억원
- 예산액 : (도 전체) 6조 7,975억원 / (농정국) 4,820억원  
 - '23년 대비 225억원, 4.9% 증가 \* '24년 당초예산 기준
- 재원구성

(단위 : 억원)

연도	예산총액	국비	도비		
			소계	국비매칭	자체재원
2024	4,820 (100%)	3,010 (62.4%)	1,810 (37.6%)	342 (7.1%)	1,468 (30.5%)
2023	4,595 (100%)	2,681 (58.4%)	1,914 (41.6%)	290 (6.3%)	1,624 (35.3%)

- 부서별 예산규모

(단위 : 백만원)

부서	예산액			비고
	2024년	2023년	증감	
총계	482,069	459,540	22,528	
농정과	109,394	102,850	6,544	
축산과	11,556	14,739	△3,183	
농산물유통과	55,058	68,261	△13,203	
친환경농업과	240,733	215,451	25,282	
동물방역과	31,589	26,022	5,567	
농산물원종장	14,192	11,897	2,295	
감자종자진흥원	4,765	5,070	△305	
축산기술연구소	3,235	3,798	△563	
동물위생시험소	11,547	11,452	95	

## 기금운용 농어촌진흥기금 조성 및 운용 [96년 ~]

- 조성규모 : 1,001억원(융자금 554, 예치금 424, 예탁금 23)
- 운용예산('24. 1월) : 331억원(진흥사업 200억원, 종자생산보급 131억원)

### 3 부서별 주요 업무

부 시	주 요 업 무
농 정 과	<ul style="list-style-type: none"> <li>▶ 농업·농촌발전계획 수립 등 농업정책 종합 조정</li> <li>▶ 농촌관광, 농업인력육성, 농어촌진흥기금 운용 관리</li> <li>▶ 귀농·귀촌인 유치, 여성농업인 복지 지원</li> <li>▶ 농촌마을 활력프로젝트 및 일반농산어촌개발 추진</li> <li>▶ 농산업 융복합 활성화, 농촌관광 육성, 농지 보전·이용관리</li> <li>▶ 스마트농업 거점 조성, 그린바이오 등 신산업 육성</li> <li>▶ 농지제도 관련 특별법 발굴 및 농촌활력촉진지구 지정·운영</li> </ul>
축 산 과	<ul style="list-style-type: none"> <li>▶ 축산업 경쟁력 제고 및 지원대책 수립추진</li> <li>▶ 가축분뇨 자원화, 조사료생산, 축산업 허가·등록제</li> <li>▶ 축산농가 경영안정 및 축종별 FTA 피해 보전 지원</li> <li>▶ 축사시설 현대화 및 ICT융복합 지원, 꿀벌산업 육성</li> <li>▶ 축산물 수급 및 가격 안정, 축산물 브랜드 육성</li> <li>▶ 고품질 안전 축산물 생산 및 유통 관리 강화</li> </ul>
농산물유통과	<ul style="list-style-type: none"> <li>▶ 농산물 유통종합계획 수립</li> <li>▶ 농산물 브랜드 육성 및 마케팅 추진</li> <li>▶ 농산물 품질인증 및 안전성, 원산지 관리</li> <li>▶ 농산물 산지유통시설 확충과 농식품산업 육성</li> <li>▶ 과수·원예·특용작물 생산, 육성</li> <li>▶ 친환경 학교급식 및 농축산물 군납 지원</li> </ul>
친환경농업과	<ul style="list-style-type: none"> <li>▶ 친환경농업 육성 및 지력증진사업 추진</li> <li>▶ 식량생산 종합계획 수립 및 양곡관리</li> <li>▶ 기본형 공익직불제 운영·관리</li> <li>▶ 농기계 등 농업자재 및 농업인력 수급</li> <li>▶ 종자산업 육성 및 농업재해대책 추진</li> <li>▶ 농업용수개발, 경지정리 등 농업생산기반 정비</li> </ul>



부 서	주 요 업 무
<p style="text-align: center;"><b>동 물 방 역 과</b></p>	<ul style="list-style-type: none"> <li>▶ 동물방역종합계획 수립 및 추진</li> <li>▶ 사회재난형 가축전염병(ASF·HPAI·FMD) 차단방역</li> <li>▶ 가축질병 근절대책 추진 및 공동방제시스템 구축</li> <li>▶ 반려동물 보호문화 조성 및 관련 산업 육성</li> <li>▶ 축산물 위생·안전성 관리 및 부정축산물 단속</li> <li>▶ 동물용의약품 산업 종합지원 및 동물병원 관리</li> </ul>
<p style="text-align: center;"><b>농 산 물 원 종 장</b></p>	<ul style="list-style-type: none"> <li>▶ 우량종자 생산보급 및 보관관리</li> <li>▶ 토종전작물종자 유전자원 유지관리 및 생산보급</li> <li>▶ 종자개량 시험연구 및 중앙부처 지역연락시험사업</li> <li>▶ 잠사곤충 산업화 연구, 기술개발 보급</li> <li>▶ 우량잠종 및 상묘 생산보급</li> </ul>
<p style="text-align: center;"><b>감 자 종 자 진 흥 원</b></p>	<ul style="list-style-type: none"> <li>▶ 종서 생산계획 수립, 보급종 수매검사 및 공급</li> <li>▶ 보급종 품질관리 및 사후관리</li> <li>▶ 상위단계 종서 생산, 검사 및 보급관리</li> <li>▶ 채종포 운영·관리 및 종서 정선</li> </ul>
<p style="text-align: center;"><b>축 산 기 술 연 구 소</b></p>	<ul style="list-style-type: none"> <li>▶ 한우 육종, 종축(한우) 관리</li> <li>▶ 축산 신기술 연구개발</li> <li>▶ 동물유전자원 유지·복원, 생산보급</li> <li>▶ 초지, 사료작물 지역 적응성 시험 및 유전공학 시험연구</li> </ul>
<p style="text-align: center;"><b>동 물 위 생 시 험 소</b></p>	<ul style="list-style-type: none"> <li>▶ 가축질병 방역 및 법정 전염병 검진</li> <li>▶ 가축질병 예찰 및 전염병 역학조사·분석</li> <li>▶ 가축질병 진단 및 혈청검사</li> <li>▶ 축산물 검사 및 도축장 위생관리</li> <li>▶ 부정 축산물 감정 및 지도</li> </ul>

## II. 2023년 주요 성과

### ■ 미래산업 글로벌 농업·농촌 도약을 위한 성장 기반 확보

- 「강원특별법」 농업진흥지역 해제, 농촌활력촉진지구 지정·관리 등 특례 반영
  - 농촌의 난제 극복과 성장잠재력 활용, 강원자치도형 미래 농촌 모델 구현
- \*농지제도 TF팀 본격 가동('23.7.24.), 시행령 협의, 관련 조례 및 지침 수립 등 착수

### ■ 「22년 농가경제조사」 첫 5천만원 돌파, 2년 연속 전국 3위 등극

- 대내외 어려운 환경에도 강원·제주만 농가소득 증가, 나머지 7개도 하락
  - 농가 소득액 5,037만원(전년대비 3.8%, 185만원 증가) \*전국평균 4,615만원
- \* 연도별 전국 순위 : ('18) 8위 → ('19) 7위 → ('20)5위 → ('21, '22) 3위

### ■ 미래 성장형 농업 조성을 위한 스마트, 그린바이오 등 혁신 농정 전개

- 권역별 거점 스마트팜(평창, 양구, 삼척), 노지스마트농업 시범사업 유치(태백)
- 곤충산업거점단지(춘천), 천연물소재 전주기 표준화지원 허브 구축 유치(강릉)
- 저탄소에너지·스마트 온실 등 보급(111개소), 축산 스마트 패키지 지원(7개소)

### ■ 고물가 등 대내외 악재에 대응한 현장중심 농가경영 안정 대책 가동

- 전국 최초 반값 농자재 지원(572억원), 면세유 구입비 지원(90억원)
- 비료 인상차액 지원(255억원), 외국인계절근로자 전국 최대 입국 추진(4,823명)
- 사료구매 자금 긴급지원(603억원), 강원 농특산물 판매 촉진(4,868억원)

### ■ 강원 한우 브랜드화 확립, 가축 전염병 확산 대비 총력 대응

- 「강원한우」 브랜드경진대회 대통령상 등 축산대회 다수 입상(국무총리 1, 장관 3)
- 구제역(9년간) 및 고병원성 AI 청정 유지, 럽피스킨 조기 안정화 실현

### ■ 첨단농업 전환 등 미래 농업·농촌 조성, 정부 공모사업 적극 유치

- 천연물소재 표준화 허브구축(강릉, 450억원)/ 농촌협약·신규(정선, 490억원)
- 노지스마트팜 시범사업(태백, 245억원)/ 임대형 스마트팜조성(삼척, 200억원)
- 곤충산업거점단지 조성(춘천, 200억원)/ 채소류 출하조절시설(횡성, 100억원)
- 청년농촌보급자리 조성(삼척, 80억원)/ 농산물산지유통센터(영월, 45.5억원)
- 농업·농촌 RE100 실증지원(강릉·정선, 34억원)/ 축산악취개선(춘천 등, 22억원) 등

### Ⅲ. 2024년 여건 및 전망

#### 1 농업·농촌 여건

##### ☑ 지구온난화로 인한 이상기후를 넘어선 극한기후 발생 증가

- 기후변화에 따른 지구온난화와 함께 수반되는 이상·돌발기상 등 극한기후의 증가로 안정적인 식량생산에 대한 위협 증가 예상  
※ 2024년 세계경제포럼(WEE·다보스포럼) : 글로벌 경제리스크로 1) 극한의 날씨 (66%), 2) AI가 생성한 가짜정보(53%), 3) 사회적·정치적 대립(46%)을 발표
- 봄철 저온피해부터 수확기 태풍, 집중호우까지의 연간 농업재해 예측·예방·대응 종합매뉴얼 마련을 통한 체계적인 대응 필요

##### ☑ 세계 경제둔화 지속, 농산물 수요 감소 등 농촌경제 혼선

- 2024년 세계 경제둔화 지속 전망(IMF, 세계은행)으로 소비위축에 따른 농산물 소비량 감소 등 농촌경제의 위기 요소로 작용 예상
- 도내 농산물 수급상황 집중 모니터링 실시 및 필요시 수급조절 적기 가동 및 소비촉진행사, 수출 우회 등 다각적인 대응 필요

##### ☑ 혼란스런 세계 정세로 인한 유가, 원자재 가격 등 불안 가중

- 러-우, 이-팔 전쟁 장기화, 홍해 리스크, 중국-대만 전쟁 고조 등 신냉전 부활 조짐으로 유가, 원자재 등의 통상 불확실성 증대
- 세계 선거의 해(76개국, 42억명 선거)로 인한 세계 경제의 폴리코노믹스 작용 등 원활한 통상, 글로벌체인의 재편에 대한 대비 필요

##### ☑ 농업·농촌의 고질적 인력부족, 초고령화, 저출산 문제 심화

- 국내 출생률 '22년 0.78명에서 '24년 0.68명으로 예측됨에 따라 농촌지역의 인구절벽, 공동화, 지역소멸은 연중 화두가 될 전망
- 가속화되는 농촌지역 인구감소와 이로 인한 지역산업의 연쇄 붕괴 방지를 위해 공격적인 지역특화, 사회서비스 확대 등 대책 필요

## 2

## 농업·농촌 전망



### 대내·외 정치·경제 불안정성 확대 → 농가경영 불안정성 지속

- 러-우, 이-팔 전쟁, 산유국 감산, 중국 요소 수출통제, 농업용 전기요금 인상 등 높은 농자재, 원료 및 사료가격으로 농가경영비 부담 가중
- 국내 스테그플레이션 지속(농산물 판매부진), 이상·극한기후(농작물 피해, 생산량 감소)를 동반한 복합적 영농위기에 대한 우려 대두



### 국내 식량자급률 향상을 위한 식량안보 강화 정책 집중 추진

- 코로나19, 러-우전쟁으로 시작된 글로벌공급망 붕괴로 식량안보 중요성 부각, 밀, 콩 등 수입의존도가 높은 작물들의 개선 필요 요구
- 전략작물직불제, 가루쌀 산업 육성 등 쌀 적정재배 유도 및 가격안정과 밀, 콩, 옥수수의 자급률을 높이는 식량안보 정책 집중 추진



### 빅데이터 기반, 스마트·디지털화 등 IT 접목 농업분야 활용 확대

- 데이터 기반 정밀농업, 환경친화적 아쿠아·에어로포닉스농업 등 스마트화 적용 농업 생산에 대한 지속적인 정책·지원 집중 예상
- 안정적인 수급관리, 역(逆)물류현상 방지 등 효율적인 농축산물 유통체계 구축을 위한 스마트유통센터, 온라인도매시장 본격 추진



### 농업·농촌의 지속성, 소멸 대응을 위한 공간정비, 첨단산업 연계

- 농촌지역 인구절벽, 지역소멸 대응 농촌공간 재편, 지역특화지구 조성 등 지역 여건을 활용한 신농촌형 경제산업기반 조성 추진
- 1차산업인 농업의 한계 극복과 농촌의 새로운 산업생태계 조성을 통한 푸드테크, 그린바이오 등 첨단산업과의 연계 정책 지속 확장

⇒ 이상기후, 경영비 증가, 소비위축 등 다양한 악재에 대응한 위기 관리 대응체계 가동 및 미래 지속 성장형 농업·농촌 전환 노력 집중

## IV. 2024년 추진방향 및 전략

**비전**

**강원 농업·농촌, 지속가능한 더 나은 미래**

**목표**

**농업의 혁신성장, 경제도 마음도 든든한 행복농촌**

<b>추진방향</b>	<b>5개 전략 [20개 중점 추진 과제] 집중</b>
<b>추진전략</b>	<b>중점 추진 과제</b>
미래 지속성장형 농업·농촌체계 전환	<ul style="list-style-type: none"> <li>① 미래농업 인재육성 및 농촌 사회서비스 강화</li> <li>② 쾌적하고 살기좋은 강원자치도형 농촌마을 조성</li> <li>③ 농촌관광·6차산업 육성, 농촌경제 플러스 실현</li> <li>④ 혁신성장 농업생태계 및 첨단산업화 기반 확립</li> </ul>
축산 환경개선 및 과학 영농기반 구축	<ul style="list-style-type: none"> <li>① 지속가능한 도민친화형 축산업 육성</li> <li>② 과학기술기반 축산업 고도화 및 농가경영 안정</li> <li>③ 축산업 미래 성장기반 구축과 공익가치 제고</li> <li>④ 축산물 고부가가치화 및 선진 유통체계 구축</li> </ul>
농산물 유통혁신 및 농식품산업 고도화	<ul style="list-style-type: none"> <li>① 농산물 유통혁신·수급안정 시스템 구축</li> <li>② 농식품산업 저변 확대, 농업 동반성장 강화</li> <li>③ 고소득 전략작목 육성 및 스마트화 촉진</li> <li>④ 지역먹거리 선순환체계 구축, 마케팅 확대</li> </ul>
친환경농업 육성 및 농업경영 안전망 구축	<ul style="list-style-type: none"> <li>① 친환경농업 기반 확충 및 공익기능 증진</li> <li>② 곡물 자급률 제고 및 식량주권 확보</li> <li>③ 농업 전후방산업 연계 농가 경영안전장치 강화</li> <li>④ 농업생산기반 정비 및 안정적 용수 확보</li> </ul>
사람·동물 함께 행복한 원헬스 기반구축	<ul style="list-style-type: none"> <li>① 재난형 가축전염병 대응체계 고도화</li> <li>② 인수공통전염병 근절 등 청정강원 기반 마련</li> <li>③ 강원형 반려동물 복지 종합 시스템 구축</li> <li>④ 축산물 안전사고 제로화, 도민 안심 먹거리 제공</li> </ul>

## 2024년 과제별 주요 달성 지표

(주요 지표)	'23	'24	'25	'26	'27
<b>■ 미래 지속 성장형 농업·농촌체계 전환</b>					
▶ 농어업인 수당 천명(당해) :	78	<b>79</b>	80	81	82
▶ 청년농업인 육성 명(누계) :	694	<b>890</b>	1,120	1,350	1,580
▶ 농촌협약 체결 개소(누계) :	5	<b>6</b>	7	8	9
▶ 농촌융복합인증경영체 육성 개소(누계) :	236	<b>260</b>	300	330	350
<b>■ 축산 환경개선 및 과학 영농기반 구축</b>					
▶ 한우1+등급 이상 출현율 %(당해) :	67.9	<b>68.0</b>	68.3	68.5	68.7
▶ 깨끗한 축산농장 조성 개소(누계) :	327	<b>350</b>	400	450	500
▶ 조사료 자급률 %(당해) :	77.5	<b>77.6</b>	77.7	77.8	77.9
▶ 동물복지 축산농장 인증 개소(누계) :	23	<b>24</b>	26	28	30
▶ 정기승마 인구확대 명(당해) :	2,800	<b>2,900</b>	3,100	3,400	3,800
<b>■ 농산물 유통혁신 및 농식품산업 고도화</b>					
▶ 농산물 연합 판매액 억원(당해) :	2,900	<b>3,000</b>	3,100	3,200	3,300
▶ GAP 목표 인증 농가 달성율 %(당해) :	90	<b>90</b>	90	90	90
▶ 시설원예 재배면적 ha(누계) :	3,850	<b>3,875</b>	3,900	3,925	3,950
▶ 로컬푸드 학교급식 확대 비율 %(당해) :	78	<b>79</b>	79	79	79
<b>■ 친환경농업 육성 및 농업경영 안전망 구축</b>					
▶ 유기인증면적 비율 %(당해) :	44.5	<b>45.0</b>	45.5	46.0	46.5
▶ 쌀 적정 재배면적 유지 천ha(당해) :	28.3	<b>27.4</b>	27.2	27.0	27.0
▶ 농기계임대사업소 운영 개소(누계) :	71	<b>75</b>	78	81	84
▶ 농업용수시설 개발 및 정비 개소(당해) :	122	<b>100</b>	110	115	115
▶ 외국인 계절근로자 도입 명(당해) :	6,425	<b>7,415</b>	7,465	7,515	7,565
<b>■ 사람·동물 함께 행복한 원헬스 기반 구축</b>					
▶ 구제역 예방접종 항체 양성률 %(당해) :	90	<b>90.25</b>	90.5	90.75	91
▶ 소브루셀라, 결핵병 농가발생률 %(당해) :	0.35	<b>0.3</b>	0.25	0.2	0
▶ 닭·오리 가축전염병 발생률 %(당해) :	2.0	<b>2.0</b>	2.0	2.0	2.0
▶ 반려동물 등록률 %(누계) :	109	<b>110</b>	110	111	111
▶ 축산물 HACCP 관리율 %(당해) :	75	<b>76</b>	77	78	79

## V. 전략별 중점 추진방향

### 1 미래 지속성장형 농업·농촌체계 전환

미래 지속성장형 농업·농촌체계 구축 ⇨ 4개 분야, 2,986억원 \*용자포함

1. 미래농업 인재육성 및 농촌사회서비스 강화 → 농업주체 육성, 공적기능 강화
2. 쾌적하고 살기좋은 강원자치도형 농촌마을 조성 → 정주여건 개선 및 인구유입
3. 농촌관광·6차산업 육성, 농촌경제+ 플러스 실현 → 고부가가치 농산업 육성
4. 농업의 혁신성장 및 첨단산업화 추진 → 권역별 스마트팜, 그린바이오 육성

#### ① 미래농업 인재육성 및 농촌 사회서비스 강화

- 청년·여성 등 농업 핵심주체 육성 및 농촌맞춤형 사회서비스 확대
  - 농업농촌 혁신 선도 핵심주체 육성을 위한 환경조성 및 역량강화
  - 공동체 활성화, 공동급식, 보육서비스 지원 등 촘촘한 농촌복지 실현

#### ② 쾌적하고 살기좋은 강원자치도형 농촌마을 조성

- 농촌공간 재생, 농촌협약 등 정주여건 개선으로 농촌 공동화 대응
  - 농촌공간계획, 농촌협약 등 생활기반 SOC 조성 등 농촌활력화 추진

#### ③ 농촌관광·6차산업 육성으로 농촌경제 플러스 실현

- 농촌관광 및 농산업 육성으로 지역소멸 대응 및 농촌경제 활력 증진
  - 농촌관광 상품·콘텐츠 강화, 명품마을 육성, 안전·서비스 역량 강화
  - 자생력을 갖춘 우수경영체 및 지역특화산업 집중 육성

#### ④ 농업의 혁신성장 및 첨단산업화 추진

- 스마트농업 확산과 청년농 참여 유도로 농업의 신성장 여건 확립
  - 스마트팜 창업생태계 조성, 다음세대 청년농 육성 등 미래농업·농촌 실현
- 고부가가치 그린바이오 산업을 통한 농업의 안정성 및 활력 제고
  - 고부가가치 농업 선도 및 지역 경제·일자리 확대를 위한 농촌 활력 촉진

## 2 축산환경개선 및 과학 영농기반 구축

축산 환경개선 및 과학 영농기반 구축 ⇨ 4개 분야, 432억원 \*용자포함

1. 지속가능한 도민친화형 축산업 육성 → 가축분뇨 적정 처리, 조사료 생산 확대
2. 과학기술기반 축산업 고도화 및 농가경영 안정 → 품질 고급화, 안전 경영환경 구축
3. 축산업 미래 성장기반 구축과 공익가치 제고 → ICT·스마트 축산, 꿀벌·말산업 육성
4. 축산물 고부가가치화 및 선진 유통체계 구축 → 브랜드 육성, 축산물 안전성 강화

### 1 지속가능한 도민친화형 축산업 육성

- 기후변화탄소중립 대응, 가축분뇨 적정처리 및 조사료 생산 확대
  - 가축분뇨 자원화·이용 확대로 환경부하 및 악취발생 저감
  - 조사료 생산 기계화와 유통 인프라 확충으로 생산성 및 품질 향상

### 2 과학기술기반 축산업 고도화 및 농가경영 안정

- 신개념 육종기술 도입과 첨단기술 활용 가축 개량체계 정밀화
  - 유전체 분석 육종기술 도입, 양돈 경영선진화 등 정밀축산 구현
  - 축산 생산비 상승, 가격하락 대응 농가경영 안정 및 안전 경영환경 구축

### 3 축산업 미래 성장기반 구축과 공익가치 제고

- ICT·스마트 축산 육성과 축산업의 공익적 가치 증진
  - 고령화, 생산비 등 복합적 축산현안 해결을 위한 스마트 축산시설 확산
  - 꿀벌·말(승마) 산업 육성을 통해 축산업의 다원적 기능·가치 확대

### 4 축산물 고부가가치화 및 선진 유통체계 구축

- 축산물 브랜드 가치 제고 및 소비 활성화
  - 홍보·마케팅을 통한 명품 브랜드 육성, 국내외 유통 경쟁력 강화
  - 가축·축산물 이력관리 강화로 유통 투명성 및 안정적 소비기반 확보



### 3 농산물 유통혁신 및 농식품산업 고도화

농산물 유통혁신 및 농식품산업 고도화 ⇨ 4개 분야, 1,909억원 \*음자포함

1. 농산물 유통혁신·수급안정 시스템 구축 → APC스마트화, 수급안정 및 통합조직 육성
2. 농식품산업 저변 확대, 농업 동반성장 강화 → 부가가치 제고, 신산업 육성
3. 고소득 전략작목 육성 및 스마트화 촉진 → 고랭지농업·곤충산업 육성기반 확충
4. 지역먹거리 선순환체계 구축, 마케팅 확대 → 생산·소비 확대, 지역경제 활성화

#### ① 농산물 유통혁신·수급안정 시스템 구축

- 주요 농산물 수급안정 및 생산유통 통합조직 육성
  - 수급조절 안정화, 전략품목 중심 경쟁력 향상을 위한 산지유통 조직화·규모화
- 산지유통 시설·장비 개선 등 유통혁신 시스템 구축
  - 농산물산지유통센터(APC) 스마트화, 상품성 향상 저온유통 물류시설 확충

#### ② 농식품산업 저변 확대, 농업 동반성장 강화

- 농식품 부가가치 제고 및 농산물 소비 확대
  - 식품소재 및 반가공, 푸드테크 등 신산업 육성과 제조·가공 인프라 확충
- 품질인증·안전 농산물 생산체계 구축 강화
  - 안전한 고품질 농산물 생산체계 구축을 통한 소비자 신뢰도 향상

#### ③ 고소득 전략작목 육성 및 스마트화 촉진

- 고랭지농업 안정화 및 시설원예 인프라 스마트화
  - 고랭지농업 단계별 생산안정체계 구축, 미래 농업유산의 보전·유지
- 기후변화 대응 고소득 과수·화훼·특용작물 육성
  - 과수, 인삼, 곤충산업 등 고품질 생산기반 확충 및 미래 소득농업 육성

#### ④ 지역먹거리 선순환체계 구축, 마케팅 확대

- 로컬푸드 활성화 및 온·오프라인 마케팅 확대
  - 유통단계 최소화, 지역 내 생산·소비 확대로 소득증대 및 지역경제 활성화
- 군납 농축산물 납품확대 체계 확립 및 친환경 학교급식 안정적 지원
  - 지역산 우선구매와 수의계약 확대 등 우수 식재료 공급 경쟁력 확보

## 4 친환경농업 육성 및 농업경영 안전망 구축

친환경농업 육성 및 농업경영 안전망 구축 ⇨ 4개 분야, 4,305억원

1. 친환경농업 기반 확충 및 공익기능 증진 → 안정적 농업경영, 농업환경 보전
2. 곡물 자급률 제고 및 식량주권 확보 → 고품질쌀 생산 및 잡곡산업 육성
3. 농업 전후방산업 연계 농가 경영안정장치 강화 및 농업인력 수급안정  
→ 농가 경영부담 완화
4. 농업생산기반 정비 및 안정적 용수 확보 → 생산성 및 치수능력 확대

### ① 친환경농업 기반 확충 및 공익기능 증진

- 지속가능한 친환경농업 육성 및 농업·농촌환경 보전
  - 유기농업자재 공급 등 생산·가공·유통 기반 확충으로 지속가능 친환경농업 실천
  - 농업·농촌의 공익기능 증진 및 환경보전 등 친환경농업 실천 농가소득 안정화

### ② 곡물 자급률 제고 및 식량주권 확보

- 쌀·콩 등 주요작물 적정생산 및 잡곡 생산기반 확대
  - 벼 적정생산 유지 및 가공·유통·마케팅 강화로 쌀 수급안정체계 구축
  - 잡곡산업 육성, 곡물 자급률 제고로 식량위기 대응 및 식량안보 강화

### ③ 농업 전후방산업 연계 농가 경영안전장치 강화

- 농업인 수요 맞춤형 영농자재 지원 및 농기계 임대사업 활성화
  - 반값 농자재, 면세유 등 농가 경영안전망 구축으로 경영비 부담 완화
  - 농기계 임대사업 확대 및 편의장비 지원으로 농업기계화율 향상
- 내·외국인 근로자 지원 확대 및 농업인력 수급안정체계 구축
  - 계절근로자, 인력지원센터, 근로편익 개선 등 농업인력 수급안전망 구축

### ④ 기반용수

- 안정적 농업용수 공급 및 침수피해 방지 등 기반시설 정비
  - 효율적 물 관리시스템 구축, 영농편의 기반시설 정비
  - 재해예방·침수피해 방지 및 가뭄·홍수 대비 항구대책 추진

## 5 사람·동물 함께 행복한 원헬스 기반구축

성공적인 원헬스 기반 구축 ⇨ 4개 분야, 사업비 530억원

1. 재난형 가축전염병 대응체계 고도화 → ASF, 고병원성 AI, 구제역 발생 최소화
2. 인수공통전염병 근절 등 청정강원 기반 마련 → 도민 공중보건향상
3. 강원형 반려동물 복지 종합시스템 구축 → 전국 최고 동물친화 자치도 실현
4. 축산물 안전사고 제로화, 도민 안심 먹거리 제공 → 강원축산물 신뢰 확보

### ① 재난형 가축전염병 대응체계 고도화

- 선제적 방역대응 강화로 재난형 가축전염병 예방 선도
  - 거점소독시설 및 통제초소 설치·운영, 상시방역체계 구축
- 철저한 예방접종 관리 및 컨설팅 지원으로 대응역량 제고
  - 축종별 소모성 질환 질병관리 및 컨설팅으로 질병발생 최소화

### ② 인수공통전염병 근절 등 청정강원 기반 마련

- 결핵병 등 전염병 검사강화 및 예방접종으로 발생 최소화
  - 브루셀라 결핵 채혈지원, 공수의사 예찰강화로 인수공통전염병 예방시스템 구축
- 공동방제 시스템 구축 등 효율적 차단방역 강화
  - 공동방제단 운영 등 자율방역 기반구축, 전염병발생 피해 체계적 사후관리

### ③ 강원형 반려동물 복지 종합시스템 구축

- 생명이 존중되는 동물복지 기반 강화
  - 사람과 반려동물이 함께 공감하고 참여할 수 있는 교육·문화 공간 및 시설 조성
  - 중성화수술을 통한 개체수 조절, 동물보호센터 설치 지원, 유기동물 보호관리

### ④ 축산물 안전사고 제로화, 도민 안심 먹거리 제공

- 위생적인 축산물 생산체계 구축 및 위생감시 강화
  - HACCP 지원 및 시설 개선 등으로 축산물 위생수준 향상
  - 도축검사 및 위생감시 강화로 부정·불량 축산물 유통 사전 차단

## VI. 주요시책 추진계획

### 1 농업·농촌의 공익적 가치 증대 및 선도주체 육성

#### ○ 농업의 공익적 가치 증대

- 기본형공익직불(81천건, 1,659억원), 전략작물·무농약·친환경농업 직불(2,869ha, 34억원)
- 농업인수당 지급(79천농가, 553억원), 탄소중립 프로그램(434ha, 1.5억원)
- 농업환경보전프로그램(6개 마을, 9억원), 저탄소 논물관리기술보급(3식, 4.8억원),
- \* 기본형공익직불 소농직불금 지급단가 인상(120만원/0.1~0.5ha → 130만원, 10만원↑)
- \* 전략작물직불 단가 인상 및 품목 추가(두류·가루쌀 200만원/ha 100만원↑, 옥수수 100만원/ha)

#### ○ 농촌의 청년농·후계농 선도주체 육성

- 임대농지 임차비(3백만원/인), 창업기반 지원(30~75백만원/인) : 7억 원
- 영농정착지원금(月 90~110만원) 및 정책자금 이차보전(최대 3백만원) : 52억 원
- 후계농업경영인 육성자금(연 1.5%) 지원 : 550억 원 규모
- 농업마이스터대(3개 대학, 180명), 농업계학교 실습장(1개소, 5억 원)

 <p>영농 초기에 필요한 정착금 지원과 선발규모를 확대하여 청년농의 금융부담을 완화 (창업자금의 이차보전 0.5% 추가 인하) * 정착금 지원 평균 90 → 100만 원/월</p>	<p>위클리농업</p> <p>청년농업인 '창업기반구축 지원사업' 추진</p> 	<p>창업기반 조성비용 세대당 최대 5억원</p> <ul style="list-style-type: none"> <li>· 주민등록등·초본상 세대주 및 세대원 포함하며, 가족관계증명서상 부부는 한 세대로 간주</li> <li>· (고정) 연1.5%, 5년 거치 20년 원금 균등 분할 상환</li> <li>* 정책자금 대출 신청시 변동금리 선택 가능 (매 6개월 마다 변동)</li> </ul> <p>※ 최종 대출 금액은 대출취급 기관의 신용평가 등에 따라 결정</p>
청년후계농 영농정착금지원	청년 창업기반구축 지원	후계농업경영인 육성자금

#### ○ 여성농업인의 복지증진 및 삶의 질 개선

- 복지바우처(32천명, 65억원), 이동식 화장실 설치 및 임차(91개소, 2억 원)
- 농촌마을 공동급식 시설(2개소, 8억 원), 농촌돌봄 서비스(11개소, 6억 원)
- 대상포진 백신접종 지원(3천명, 5억 원), 여성농업인센터(2개소, 3억 원)

 <p>제3회 강원특별자치도 여성농업인의 날 농업 농촌의 생명 유지는 여성농업인</p> <p>2023년 10월 10일(금) 주최   강원특별자치도농업기술원(강원농업인센터) 주관   (사)한국여성농업인중앙회(강원도지회) 공동   강원특별자치도농업기술원, 강원도농업기술원, 강원도농업기술원, 강원도농업기술원, 강원도농업기술원</p>	<p>들녘별 화장실 설치 여성농업인 생활 기본권 보장</p> <p>TOILET</p>  <p>여성농업인의 복지수요에 선제적으로 대응하고, 농민노동 환경 개선을 통한 산업 농업간의 균형을 위해 마련됐다. 사업장당 1개소로, 사업비는 600만 원이다. 사업 내용은 농작업 현장 친환경 화장실 설치 지원이다.</p>	 <p>#왕양만, 지금</p> <p>여성농업인 위한 복지바우처 및 노동경감 지원 추진</p>
여성농업인의 날 지정	들녘별 화장실 지원	복지바우처 및 노동경감 지원

## 2 강원특별법 시행에 따른 규제 완화 및 활력있는 농촌공간 조성

○ 강원특별법 “농촌활력촉진지구(4,000ha)” 지정 제도 도입('24. 6. 8.)

- 농촌활력촉진지구 지정 및 관리에 관한 조례 제정·시행('24.6.8)

농촌지역의 특색과 여건을 활용한 성장 잠재력을 발굴·개발하는 농촌활력촉진지구 지정으로 지역 균형발전 및 미래형 농촌 모델 실현

➔ 농촌지역 성장동력 창출과 발전역량 증진으로 지속 가능 미래농촌 구현

- 농지전용 강원자치도지사 권한 확대 : 진흥지역밖 30만 → 40만㎡로 확대

○ 「농촌마을 활력 프로젝트」 사업으로 농촌지역 활력 조성(10개 마을/년)

- 주민 중심 아이디어 사업 및 상생·협력 활력 프로그램 운영(개소당 5.9억원)

○ 농촌 복합서비스 거점 시설 확충으로 정주여건 개선

- 일반농산어촌개발 35개소(중심지8, 기초14, 테마1, 역량9, 신활력3), 480억 원

- 농촌협약 체결(정선, 589억원), 청년보금자리(1개소, 80억원), RE100마을(2개소, 34억원)



농촌마을 활력 프로젝트



청년농촌보금자리 조성



RE100 재생에너지 설치

○ 농촌관광 서비스 품질관리 및 콘텐츠 개발로 마을경쟁력 강화

- 명품마을 육성(21개소), 기능 강화(66개소), 관광상품 및 콘텐츠 개발(2개소)

- 사무장 지원(120명), 서비스 품질관리 및 역량강화, 농촌관광 융복합 육성

○ 지역특화산업 연계 제조·가공, 융복합 등 농촌형 경제 육성

- 농산업 육성(19개소, 66억원), 농업과 기업 간 연계 강화(10개소, 4.6억원)

- 6차산업 인증확대(280개), 마케팅·판로지원(안테나숍 11개소, 지역상생제품 개발)



명품 농촌체험마을 육성



지역단위농촌관광 활성화



농촌융복합 우수사례 발굴

### ③ 농식품 고부가가치화 및 고소득 전략작목 육성

○ 강원 권역별 스마트농업 거점단지 조성 및 기술 확산

- 스마트농업 인재 양성과 기술확산 미래 신 성장산업 거점 조성 : 3개소, 918억원



- 노지영농 데이터 기반의 스마트영농 전환 시범 추진(태백) : 1개소, 245억원
  - ▶ 기초기반 정비 : 용수기반구축, 통신망 구축, 통합관제센터 구축
  - ▶ 시설장비 스마트화 : 자동관수용수관리, 디지털토양관리, 병해충 예찰방제
  - ▶ 실증단지 조성: 기업주도 실증, 연구주도 실증, 자동화 농기계도입 등

○ 천연물소재 전주기 표준화 허브 조성 : '24~'27, 450억원

- 천연물소재 원료 공급, 농업 및 전후방 연관산업 고부가가치 창출 신소득 산업
  - ▶ (H/W) 허브건축(240억원/1개동 6,065㎡), 표준화 지원 시설·장비(160억원)
  - ▶ (S/W) 표준화 지원산업 DB구축 및 사업화 프로그램 운영(50억원)

○ 그린바이오 벤처캠퍼스 조성 : '22~'25, 231억원

- 서울대 평창캠퍼스(산학협력부지, 18,765㎡) 그린바이오 특화 연구·제작용 시설 장비, 공간 등 창업보육전문시설 조성(벤처 지원시설, 연구·실험시설)



○ 그린바이오 선도기업육성 : 제품개발부터 판매, 수출까지 전단계 지원

- 3개 분야 : 예비·초기창업, 창업도약, 첨단기술
- R&DB, 기술개발, 시제품제작, 원료구매, 홍보마케팅, 기업상장 지원

\* 그린바이오 5대분야 : 천연물, 식품소재, 미생물, 종자, 곤충

○ 고부가가치 곤충산업 및 특용작물 산업화 추진

- 곤충산업 거점단지 조성 : 1개소(춘천시, '23~'25년), 200억 원
- 첨단 곤충 생산 및 가공·유통 지원 거점시설 조성

\* 주요시설 : 임대형스마트팜, 스마트팩토리팜, 사료제조시설, 가공유통 및 지원센터 등



- 특용작물 산업화 지원센터 설립 : 1개소(평창군, '22~'24년), 60억 원
- 신학연 클러스터 형성 → 특용작물 효능분석 연구, 제품개발, 유통·판매시설 구축



○ 농식품산업 고도화 및 푸드테크 육성

- 식품소재 및 반가공 산업 육성 : 1개소(원주시), 4.3억 원
- 푸드테크 연구지원센터 공모('24년) 추진 : 1개소(춘천시), 105억 원
- \* 연구지원센터 시설 조성, 푸드테크 기술 확산 지원 등

○ 기후변화대응 전략산업(품목) 육성

- 과수 재배적지 북상에 따른 전국 최고 명품 과일 생산기반 조성 확대
- \* 과수 경쟁력 제고(15ha 7.5억 원) / 명품과원 조성(10ha, 7억 원)
- 기후변화 대응 주산지화가 높은 사과, 포도 품목 집중 육성, 재배면적 확대

○ 시설원예 분야 스마트 ICT융복합 및 신재생에너지 확산

- ICT융복합 자동화 스마트팜 온실신축·시설구축 : 5개소, 18억 원
- 시설현대화·에너지절감시설 설치를 통한 경영비 절감 등 : 281개소, 31억 원
- 신재생에너지(지열·공기열·목재펠릿) 냉난방시설 보급 : 3개소, 44억 원
- 저탄소 에너지 공동이용시설 기반 구축('23~'24년) : 5ha, 28억 원

- 신개념 육종기술 도입과 첨단기술 활용 가축 개량체계 고도화
  - 한우 유전체 분석 등(5종, 39억 원), 낙농·양돈 개량(3개 사업, 8억 원)



- 양봉농가 경영안정 및 산업화 지원으로 고품질 강원꿀 생산기반 확충
  - 양봉 기자재, 가공 시설, 신제품 별 지원 등(5개 사업, 18억 원)



#### ④ 동물복지 농장 확대 및 스마트 축산 전환

- 축산 스마트팜 확대로 경영비, 노동력 절감을 통한 생산성 향상
  - 현대화(14개소, 81억 원), ICT 융복합(9개소, 26억 원), 지능형 시설(53개소, 19억 원)
- 동물보호 및 복지에 대한 국민 의식수준 반영, 동물복지 인증농장 확대
  - 동물복지 인증 컨설팅 등 2개 사업, 1.2억 원 \* 도내 인증농가('23.12.): 23개소





## 5 환경친화적 축산업 육성

- 가축분뇨 자원화·에너지화로 악취 저감과 온실가스 발생 최소화
  - 축산악취개선(3개 사업, 25억 원), 가축분뇨처리 다양화(3개 사업, 55억 원)



- 조사료 생산·이용 확대를 통한 탄소중립 축산 실현
  - 조사료 생산기반 구축(8개 사업, 103억 원), 부존자원 활용(6개 사업, 28억 원)



## 6 재난형 가축전염병 사전예방 및 동물방역 고도화

- 예방 중심, 피해 최소 고도화 방역체계 구축 : 187억 원 투입
  - 상시 방역대응(102억 원) : 민간 검사시료 채취(14천 건), 거점·통제 초소(100개소) 운영, 공동방제단(49개반) 운영, 축산차량 GPS 단말기(6천 대) 운영, 민간방역인력(공수의 63, 방역사 42, 방역보조원 28) 운영
  - 방역인프라 확충(22억 원) : 농가 소독시설·장비(136개소), 강화된 방역 시설 설치·보강(106개소), 시군 소독차량(5대), 거점소독시설 확충(5개소)
  - 구제역 완벽 예방(63억 원) : 백신(1,925천두), 시술(400천두), 검사채혈(28천두)

<p>가축질병 위기단계</p> <table border="1"> <tr> <td>조류 인플루엔자</td> <td>관심</td> <td>주의</td> <td>심각</td> </tr> <tr> <td>아프리카 돼지열병</td> <td>관심</td> <td>주의</td> <td>심각</td> </tr> <tr> <td>구제역</td> <td>관심</td> <td>주의</td> <td>경계</td> <td>심각</td> </tr> <tr> <td>전피스킨</td> <td>관심</td> <td>주의</td> <td>심각</td> </tr> </table>	조류 인플루엔자	관심	주의	심각	아프리카 돼지열병	관심	주의	심각	구제역	관심	주의	경계	심각	전피스킨	관심	주의	심각		
조류 인플루엔자	관심	주의	심각																
아프리카 돼지열병	관심	주의	심각																
구제역	관심	주의	경계	심각															
전피스킨	관심	주의	심각																
<p>가축질병 위기단계 "심각"</p>	<p>연중 무휴 소독 방제</p>	<p>상시 검사 체계 운영</p>																	

○ 인수공통전염병 청정화 달성 : '23~'27년까지 124억 원 투입

⇒ 소브루셀라병 '24년, 소결핵병 '27년에 도(내륙) 단위 최초 청정화 달성 목표

- 질병차단 방역인프라 보강(10억 원), 감염우 신속색출 검사 강화(110억 원), 중점방역 관리지역 선정·관리(1억 원), 홍보 및 방역·보건·환경분야 공동 대응 체계 마련 등 대응 역량 강화(3억 원) 추진

<p><b>비전</b> 인수공통전염병으로부터 안전한 청정 강원특별자치도 실현 !</p>																				
<p><b>목표</b> 인수공통전염병 농장 비발생 및 도 단위 청정화 달성 !</p>	<p>감염우 신속 색출 검사 강화</p>	<p>방역 홍보 지속 실시</p>																		
<table border="1"> <tr> <td rowspan="3">추진 전략</td> <td>질병명</td> <td>연도</td> <td>브루셀라병</td> <td>결핵병</td> </tr> <tr> <td>1 단계</td> <td>2024년</td> <td>청정화 달성 !</td> <td>청정기반조성</td> </tr> <tr> <td>2 단계</td> <td>2026년</td> <td>청정유지</td> <td>발생최소화</td> </tr> <tr> <td>3 단계</td> <td>2027년</td> <td>청정유지</td> <td>청정화 달성 !</td> <td></td> </tr> </table>	추진 전략	질병명	연도	브루셀라병	결핵병	1 단계	2024년	청정화 달성 !	청정기반조성	2 단계	2026년	청정유지	발생최소화	3 단계	2027년	청정유지	청정화 달성 !		<p>인수공통전염병 청정화</p>	<p>방역 홍보 지속 실시</p>
추진 전략		질병명	연도	브루셀라병	결핵병															
		1 단계	2024년	청정화 달성 !	청정기반조성															
	2 단계	2026년	청정유지	발생최소화																
3 단계	2027년	청정유지	청정화 달성 !																	

## 7 강원형 반려동물 복지 종합 시스템 구축

○ 반려동물 복지 인프라 확충 : 4개소 102억 원

- 반려동물지원센터 건립(1개소, 80억 원/'23년~), 놀이터(1개소, 0.6억 원)
- 동물보호센터신축(1개소, 20억 원), 동물보호센터 개보수(1개소, 1억 원)

○ 안락사 제로화 추진 기반 강화 : 4개사업 15억 원

- 유기동물 보호·관리(5,520마리, 8.8억 원), 임시보호(100마리, 1.5억 원)
- 입양비지원(222마리, 0.5억 원), 동물보호·관리 보조원지원(18명, 3.7억 원)

		
<p>반려동물지원센터 건립</p>	<p>반려동물 놀이터(춘천)</p>	<p>유기동물 입양 장려</p>

## ⑧ 우리도 농축산물 경쟁력 강화

- 농가 경영비 부담 완화 및 인력수급 안정체계 구축
  - 반값 농자재 지원(67천호, 573억 원), 인력중개센터 운영(26개소, 21억원)
  - 계절근로자 배정확대(7,415명), 주거환경 조성(23동, 6.9억원)
- 농산물 수급 및 고랭지농업 안정화
  - 잠곡생산단지(137ha), 전략작물직불제, 콩·가루쌀 전문생산단지(2개소)
  - 고품질쌀유통활성화(10.7억원), 강원쌀 소비촉진(2.4억원), 차액지원(6.3억원) 등
  - 주요작물 수급·가격안정 도모(출하장려, 차액보전 등) : 2개 사업, 239억 원
  - 채소류 출하조절시설(1개소, 100억 원), 토양미생물제제 등 지원(2,250ha, 45억 원)
  - 고랭지채소 안정생산 지원(4,000ha, 26억 원), 산지유통기반 구축(4개소 2.6억 원)
- 생산유통 통합조직 육성, 농산물산지유통센터 스마트화·광역화 추진
  - 농산물산지유통센터(3개소, 35억 원), 발작물 공동경영체 육성(1개소, 1.5억 원)
  - 생산유통 통합조직 육성(3개소), 공동선별 지원 (27개 참여농협, 20억 원)
  - 산지유통 저온물류시스템 구축 및 유통소비 혁신(5개 사업, 22억 원)
- 한우 수급관리 강화 및 브랜드 가치제고
  - 비육용 암소시장 육성(4,200두, 4억 원), 저능력암소 도태(500두, 3억 원)
  - 강원한우·강원우유·허니원 브랜드 육성(19억 원), 축산물이력제(6억 원)



- 온라인 직거래 등 新유통경로 활성화, 통합마케팅 확대 추진
  - 산지 직배송 유통경로 축소, 온라인 산지도매시장 시스템 활성화
  - \* 청과(35), 축산(2), 양곡(1) 등 온라인 거래 용이한 38개 품목 우선 거래+α(확대)
  - 광역 통합브랜드 「맑은청」 공동출하 및 연합판매(3,000억 원)

- 농산물 직거래 택배비 지원(300천 건 12억 원), 홈쇼핑 판매 지원(13품목, 3.3억 원)
- 도내산 농산물 홍보·관측행사(직거래, 식품박람회 등) 지원(8회, 2억 원)
- 로컬푸드 직매장 준공(1개소, 30억 원), 생산·유통 운영 활성화 지원(16개소, 1.8억 원)
- 지역별 로컬푸드 안전성 관리 강화(2개 시군, 2억 원)



## 9 안전한 농·축산업 경영환경 구축

- 농·축산업 정책보험 확대 및 피해·보상 현실화
  - 농작물 대상품목 확대(70개 품목, 10,000ha 지원), 농기계(7,000대), 농업인(25,000명) 피해산정방식·보상기준 현실화
- 농업용수 개발을 통한 항구적 가뭄대책 추진
  - 안정적 농업용수 공급을 위한 용수원 확보 및 수리시설 확충(104억원)
    - \* 다목적농촌용수개발(94억원), 농업용수 이용체제개편(10억원)
  - 밭 가뭄대비를 위한 항구적 대책사업 추진(135억원)
    - \* 밭기반정비(128억원), 가뭄대비 용수개발(4억원), 밭작물 가뭄대책(3억원)
- 이상 기후변화, 재해·재난 발생에 사전 대응, 축산농가 피해 최소화
  - 가축재해보험(1,500개소, 35억 원), 축사시설 전기안전 점검(120개소, 0.2억 원)



## Ⅶ. 과제별 세부 실행계획

### 사람·산업의 미래혁신 및 활기찬 농업·농촌 [농정과]

1. 청년농업인 영농정착 지원	28
2. 청년농업인 육성·지원(취업·창업)	29
3. 청년농업인 정책자금 이차보전 지원	30
4. 농업경영인 농업정보지 지원	31
5. 농촌마을 공동급식 지원	32
6. 친환경 포장용 종이테이프 지원	33
7. 여성농업인센터 운영 지원	34
8. 여성농업인 예방접종 지원	35
9. 들녘별 화장실 지원	36
10. 여성농업인 노동경감 지원	37
11. 여성농업인 복지바우처 지원	38
12. 농업인 수당 지원	39
13. 농어촌진흥기금 지원	40
14. 거점농장 지원	41
15. 농촌돌봄서비스 활성화 지원	42
16. 농업경영체 컨설팅 지원	43
17. 농업최고경영자과정 운영	44
18. 농업마이스터대학 운영 지원	45
19. 농촌공동체회사 우수사업 지원	46

## 사람·산업의 미래혁신 및 활기찬 농업·농촌 (농정과)

20. 농업인단체 활력증진	47
21. 귀농귀촌 유치지원	48
22. 귀농귀촌 유치(광역통합지원)	49
23. 농업계학교 실습장 지원	50
24. 자영농과생 급식비 지원	51
25. 경관보전직접지불제 지원	52
26. 도약마을 2단계 지원	53
27. 농촌마을만들기 주민 역량강화	54
28. 농촌중심지활성화(일반지구)	55
29. 테마형 서비스 거점 조성	56
30. 시군역량(시군역량강화)	57
31. 농촌 신활력 플러스	58
32. 기초생활거점육성	59
33. 농촌유휴시설 활용 창업지원	60
34. 농촌공간계획 수립체계 지원	61
35. 농업·농촌 RE100 실증지원	62
36. 농촌마을 활력 프로젝트	63
37. 엄지척 명품마을 선정 및 인센티브 지원	64
38. 지역단위 농촌관광	65
39. 농촌체험휴양마을 시설환경 개선	66
40. 농어촌민박 시설환경개선 지원	67
41. 농촌체험 관광 홍보 및 체험프로그램 컨설팅 지원	68

## 사람·산업의 미래혁신 및 활기찬 농업·농촌 (농정과)

42. 농촌체험휴양마을 보험가입 지원	69
43. 농촌체험휴양마을 역량강화 교육	70
44. 농촌체험휴양마을 사무장 활동 지원	71
45. 농촌융복합산업 활성화 지원	72
46. 농촌융복합산업 마케팅 지원 강화	73
47. 농촌자원복합산업화 지원	74
48. 농업과 기업 간 연계강화	75
49. 향토산업 육성	76
50. 권역별 스마트농업 거점 조성	77
51. 노지 스마트농업 시범단지 조성	78
52. 천연물소재 전주기 표준화 허브 조성	79
53. 그린바이오 벤처캠퍼스 조성	80
54. 그린바이오 선도기업 육성	81

# 1. 청년농업인 영농정착 지원

- ▶ 영농초기 생활안정 자금 지원으로 조기 영농정착 및 생활안정 도모
- ▶ 젊고 유능한 인재의 농업 분야 진출 촉진, 농업 인력구조 개선

## □ 사업개요

- 사업기간 : 2018 ~ 2028년
- 사업량 : 1,500명
- 사업비 : 33,998백만 원(국비 23,448, 도비 3,014, 시군비 6,946)
- 연령 : 사업 시행연도 기준 만 18세 이상 ~ 만 40세 미만
- 영농경력 : 독립경영 3년 이하(독립경영 예정자 포함)
- 지원조건
  - 정착지원금 : 국비 70%, 도비 9%, 시군비 21%
  - 선발운영비 : 국비 50%, 시군비 50%
- 지원내용 : 독립경영 기간에 따라 영농정착금 차등 지급
  - \* 지금까지 추진실적('18~'23) : 694명 / 14,498백만원

## □ 2024 추진계획

- 사업량 : 550(신규 192, 계속 358)
- 사업비 : 4,205백만 원(국비 2,927, 도비 371 시군비 908)
- 지원금액 : 독립경영 (1년차) 110만 원/월, (2년차) 100만 원, (3년차) 90만 원

## □ 추진일정

- 지원사업 지침 시달 : '23. 12월
- 사업대상자 모집 및 선발 : '24. 1~3월
- 바우처카드 발급, 자금집행 및 모니터링 : '24. 4~12월



## 2. 청년농업인 육성·지원(취업·창업)

- ▶ 청년농업인에 대한 현장 맞춤형 경영기술 제공으로 전문인력 양성
- ▶ 신규 창업농의 안정적인 농업경영 및 농업·농촌 조기 정착 유도

### □ 사업개요

- 사업기간 : 2018 ~ 2028년
  - 사업량 : 400명
  - 사업비 : 5,860백만 원(도비 1,552, 시군비 3,248, 자부담 1,060)
  - 지원대상 : 신규 농업법인 취업자 및 청년농업인(만18~40세 미만)
  - 지원조건
    - 취업농 지원 : 도비 50%, 시군비 50%
    - 창업기반구축 : 도비 24%, 시군비 56%, 자부담 20%
  - 지원내용
    - 취업농 지원 : 농업법인·취업자 지원, 농지 임차비 지원
    - 창업기반구축 : 생산·유통, 제조·가공, 체험·관광 등 초기 창업기반 지원
- \* 지금까지 추진실적('18~'23) : 243명 / 3,500백만 원

### □ 2024 추진계획

- 사업량 : 36명(취업농 20, 창업기반구축 16)
- 사업비 : 710백만 원(도비 186, 시군비 394, 자부담 130)
- 지원금액 : (농지임차) 3백만 원/인, (창업기반) 30~75백만 원/인

### □ 추진일정

- 사업계획 수립·시행 : '23. 12월
- 사업공모 및 사업계획 평가, 대상자 확정 : '24. 1~3월
- 사업추진상황 점검 및 사업 정산 : '23. 3~12월

### 3. 청년농업인 정책자금 이차보전 지원

- ▶ 청년 농업인 창업 초기 소득 불안정으로 재정적 어려움 직면
- ▶ 정부정책자금 용자 이차보전으로 상환부담 완화 및 영농의욕 고취

#### □ 사업개요

- 사업기간 : 2023 ~ 2028년
- 사업량 : 900명
- 사업비 : 7,579백만 원(도비 2,553, 시군비 5,957)
- 지원대상 : 정책자금 대상자로 선정된 청년농업인
  - \* 청년후계농 및 용자금 선정 연도 기준 만 40세 미만 청년농업인
- 대상정책자금 : 후계농 육성자금, 귀농 창업 자금, 도 농어촌진흥기금
- 지원조건 : 도비 30%, 시군비 70%
- 지원내용 : 원금 상환 전 거치기간 중 이자 50% 지원(최대 3백만 원)
  - \* 지금까지 추진실적('23) : 209명 / 402백만 원

#### □ 2024 추진계획

- 사업량 : 440명
- 사업비 : 1,012백만 원(도비 304, 시군비 708)
- 지원금액 : 최대 3백만 원/인

#### □ 추진일정

- 사업시행 지침 시달 : '23. 12월
- 지원대상자 검토·심의 및 확정 : '24. 1~3월
- 자금교부 및 사업시행 : '24. 4~12월
- 사업정산 및 성과분석 : '25. 1월

---

농업협력팀(249-2705)

## 4. 농업경영인 농업정보지 지원

- ▶ 다양한 농업정보 제공으로 농업부가가치 제고 및 생산성 향상 도모
- ▶ 영농기술 향상과 농업경영능력 배양을 통한 농업농촌 경쟁력 제고

### □ 사업개요

- 사업기간 : 1996 ~ 2028년
- 사업량 : 252,629부
- 사업비 : 18,649백만 원(도비 3,730, 시군비 14,919)
- 지원대상 : 한농연·한여농·전농·전여농 회원 및 후계농·귀농인, 쌀전업농, 친환경농, 축산농
- 지원조건 : 도비 20%, 시군비 80%
- 사업내용 : 농업경영기술 및 정보습득 정기 간행물 구독 지원
- \* 지금까지 추진실적('96~'23) : 242,405부 / 15,702백만 원

### □ 2024 추진계획

- 사업량 : 6종, 9,851부
- 사업비 : 820백만 원(도비 164, 시군비 656)
- 지원기준 \* 농가당 1종 1부 지원
  - 한국농어민신문 : 월간구독 8회(주2회), 연 91,200원
  - 한국농정신문 : 월간구독 4회(주1회), 연 78,000원
  - 여성농업인신문 : 월간구독 4회(주1회), 연 60,000원
  - 한국농업신문 : 월간구독 4회(주1회), 연 72,000원
  - 월간친환경 : 월간구독 1회(월1회), 연 90,000원
  - 축산신문 : 월간구독 4회(주1회), 연 96,000원

### □ 추진일정

- 사업시행 지침 시달 : '23. 12월
- 구독 지원대상 확정 및 계약체결 : '24. 1월
- 자금교부 및 정보지 공급 : '24. 2~12월
- 사업정산 : '25. 1월

농업협력팀(249-2705)

## 5. 농촌마을 공동급식 지원

- ▶ 여성농업인 가사부담 완화 및 농촌 일손부족 해소로 경영안정 지원
- ▶ 농번기 품앗이 확산 및 공동체 회복 등 농업·농촌 활력증진 촉진

### □ 사업개요

- 사업기간 : 2019 ~ 2028년
  - 사업량 : 873개소
  - 사업비 : 4,365백만 원(도비 1,047, 시군비 2,445, 자부담 873)
  - 지원대상 : 농번기 15인 이상 공동급식을 희망하는 농촌마을
  - 지원조건 : 도비 24%, 시군비 56%, 자부담 20%
  - 사업내용 : 농번기 조리원 인건비, 부식비, 단체도시락, 배달음식 지원
- \* 지금까지 추진실적('19~'23) : 473개소 / 2,284백만 원

### □ 2024 추진계획

- 사업량 : 25개소
  - 사업비 : 125백만 원(도비 30, 시군비 70, 자부담 25)
  - 지원기준 : 3,500천 원 내외/개소
- 조리원 인건비(9,860원/시간), 부식비(3천원/명), 도시락·배달음식(8천원/명)

### □ 추진일정

- 사업시행 지침 시달 : '23. 12월
- 사업대상자 신청 및 확정 : '24. 1~2월
- 자금교부 및 사업시행 : '24. 2~12월
- 사업정산 및 성과분석 : '25. 1월

## 6. 친환경 포장용 종이테이프 지원

- ▶ 이상기후 및 지구온난화로 예측하기 힘든 기상이변으로 도내 여성농업인이 주체가 되어 환경보호를 위한 친환경 종이테이프를 사용하여 농업인의 과대포장 근절 도모

### □ 사업개요

- 사업기간 : 2024년
  - 사업량 : 1개소
  - 사업비 : 25백만 원(도비 20, 자부담 5)
  - 지원대상 : (사)한국여성농업인 강원도연합회
  - 지원조건 : 도비 80%, 시군비 20%
  - 지원내용 : 친환경 포장용 종이테이프 지원
- \* 2024년 신규사업

### □ 2024 추진계획

- 사업량 : 11,364롤
- 사업비 : 25백만 원(도비 20, 자부담 5)
- 지원금액 : 25백만 원/개소

### □ 추진일정

- 지원 사업 지침 시달 : '23. 12월
- 사업 계획 확정 및 집행 : '24. 1월
- 사업추진상황 점검 : '24. 4.~5월
- 사업추진 성과분석 : '24. 12월

## 7. 여성농업인센터 운영 지원

- ▶ 영농활동 및 육아부담 완화를 통한 안정적 농촌정착 지원
- ▶ 고충상담, 교양·문화 활동, 자기계발 지원으로 여성농업인 역량강화

### □ 사업개요

- 사업기간 : 2002~ 2028년
  - 사업량 : 63개소
  - 사업비 : 8,159백만 원(국비 972, 도비 1,407, 시군비 5,227, 자부담 553)
  - 지원대상 : 농촌 거주하면서 3년 이상 농업에 종사한 경험이 있으며, 사업추진에 필요한 시설을 확보한 법인격 소유자
  - 지원조건 : 도비 10%, 시군비 90%
  - 지원내용 : 여성농업인센터 종사자 인건비, 프로그램 운영비 등
- \* 지금까지 추진실적('02~'23) : 53개소 / 6,559백만원

### □ 2024 추진계획

- 사업량 : 2개소(계속 2)
- 사업비 : 320백만 원(도비 32, 시군비 288)
- 지원금액 : 160백만 원/개소

### □ 추진일정

- 지원 사업 지침 시달 : '23. 12월
- 사업 대상자 평가 및 선발 : '24. 1월
- 사업추진상황 점검 : '24. 7월
- 사업추진 성과분석 : '25. 1월

## 8. 여성농업인 예방접종 지원

- ▶ 여성농업인 취약질환 예방 접종으로 유병률 및 의료부담 경감
- ▶ 예방접종 지원으로 여성농업인 복지확대 및 영농 안정성 확보

### □ 사업개요

- 사업기간 : 2024년(신규)
- 사업량 : 3,000명
- 사업비 : 510백만 원(도비 107, 시군비 250, 자부담 153)
- 지원대상 : 농업경영체 등록, 만50세 ~ 만64세 여성농업인
- 지원조건 : 도비 21%, 시군비 49%, 자부담 30%
- 지원내용 : 여성농업인 예방접종(대상포진) 지원
  - \* 2024년 신규사업

### □ 2024 추진계획

- 사업량 : 3,000명
- 사업비 : 510백만 원(도비 107, 시군비 250, 자부담 153)
- 지원금액 : 170천원/인
- 지원접종 : 대상포진 예방접종 지원

### □ 추진일정

- 지원사업 지침 시달 : '23. 12월
- 사업대상자 신청 및 선정 : '24. 1~2월
- 예방접종 실시 : '24. 3~12월
- 사업추진 현황 점검 : '24. 5~12월

## 9. 들녘별 화장실 지원

- ▶ 농작업 현장 화장실 설치 지원으로 여성농업인의 생활기본권 보장
- ▶ 여성농업인 복지 수요 선제적 대응으로 농업 노동환경개선

### □ 사업개요

- 사업기간 : 2022 ~ 2028년
- 사업량 : 161개소
- 사업비 : 643백만 원(도비 138, 시군비 323, 자부담 182)
- 지원대상 : 과수, 화훼 등 집단작물 재배지역 중 화장실 설치 희망 농가(3농가 이상 결합) 또는 화장실 필요농가
- 지원조건 : (구입)도비 21%, 시군비 49%, 자부담 30%  
(임차)도비 30%, 시군비 70%
- 지원내용 : 농작업 이동식 화장실 구입 및 임차비 지원  
\* 지금까지 추진실적('22~'23) : 26개소, 156백만원

### □ 2024 추진계획

- 사업량 : 91개소
- 사업비 : 223백만 원(도비 50, 시군비 117, 자부담 56)
- 지원금액 : (구입)2.7백만 원/개소 / (임차)1.6백만 원/개소

### □ 추진일정

- 지원사업 지침 시달 : '23. 12월
- 대상자 사업 신청 및 선정 : '24. 2~3월
- 사업추진 현황 점검 : '24 5~12월



## 10. 여성농업인 노동경감 지원

- ▶ 열악한 농작업 환경개선으로 작업능률 향상 및 안전성 제고
- ▶ 농작업 편의장비 활용을 통한 농업 피로도 경감으로 삶의 질 향상

### □ 사업개요

- 사업기간 : 2018 ~ 2028년
- 사업량 : 74,857명
- 사업비 : 32,188백만 원(도비 9,260, 시군비 16,490, 자부담 6,438)
- 지원대상 : 도내거주, 농업경영체 등록 여성농업인
- 지원조건 : 도비 24%, 시군비 56%, 자부담 20%
- 지원내용 : 노동경감용 농작업 편의장비 지원
  - \* 지금까지 추진실적('18~'23) : 40,969명 / 13,978백만원

### □ 2024 추진계획

- 사업량 : 3,057명
- 사업비 : 2,752백만 원(도비 660, 시군비 1,541, 자부담 551)
- 지원금액 : 900천원 / 대 이내
- 지원장비 : 전동운반차, 다용도작업대, 이동식 충전 분무기 중 택 1

### □ 추진일정

- 사업 신청서 제출 : '24. 1~2월
- 지원대상자 선정 : '24. 3월
- 사업추진 현황 모니터링 : '24. 4~12월

## 11. 여성농업인 복지바우처 지원

- ▶ 농작업·가사·육아를 병행하는 여성농업인 문화향유 기회 제공
- ▶ 문화 활동 기회 제공으로 여성농업인 삶의 질 향상 및 자긍심 고취

### □ 사업개요

- 사업기간 : 2015 ~ 2028년
  - 사업량 : 275,651명
  - 사업비 : 55,417백만 원(도비 20,122, 시군비 33,965, 자부담 1,330)
  - 지원대상 : 도내거주, 농업 경영체 등록 만20세 이상 ~ 만75세 미만 여성농업인
  - 지원조건 : 도비 30%, 시군비 70%
  - 지원내용 : 문화, 여행, 스포츠 등 활용 가능한 바우처 지원
- \* 지금까지 추진실적('15~'23) : 132,891명 / 26,901백만원

### □ 2024 추진계획

- 사업량 : 32,700명
- 사업비 : 6,540백만 원(도비 1,962, 시군비 4,578)
- 지원금액 : 200천원/인

### □ 추진일정

- 사업 신청서 제출 : '24. 1~2월
- 지원대상자 검토·심의 추천 및 선정 : '24. 3월
- 바우처 포인트 지급 : '24. 4월
- 바우처 사용 모니터링 : '24. 4~12월

## 12. 농업인 수당 지원

· 농업·농촌의 공익적·다원적 기능 촉진을 통한 농촌 인구 감소 등 농촌 사회 공동화 대응 및 소득 안정화 도모

### □ 사업개요

- 사업기간 : 2021 ~ 2028년
- 사업량 : 839,180호
- 사업비 : 587,426백만 원(도비 352,456, 시군비 234,970)
- 지원대상 : 도내 2년 이상 주민등록·농업경영체 등록 농가
- 지원조건 : 도비 60%, 시군비 40%
- 사업내용 : 가구당 연 70만원 농업인 수당 지원

\* 지금까지 추진실적('21~'23) : 204,145명 / 142,902백만원

### □ 2024 추진계획

- 사업량 : 79,000호
- 사업비 : 55,300백만 원(도비 33,180 시군비 22,120)
- 지원금액 : 연 70만원 지역상품권 지급

### □ 추진일정

- 사업설명 및 신청 일정 등 안내 : '24. 1월
- 사업비 지원신청(지원대상자→시·군, 읍·면·동) : '24. 2~3월
- 지원자격 검토(이의신청 포함)·심의 선정(시군) : '24. 3~5월
- 농업인 수당 지급 : '24. 5월

### 13. 농어촌진흥기금 지원

- 농어업인을 대상으로 장기저리자금 용자를 지원하여 경영 안정화를 도모하고, 도내산 보증종자의 안정적 생산·보급을 위한 자금 지원

#### □ 사업개요

- 사업기간 : 1996 ~ 2028년
- 사업비 : 682,667백만 원(기금 용자)
- 지원대상 : 도내 농어업·식품산업·농어촌관광휴양사업 등에 종사하는 농어업경영체 및 도 종자생산 기관
- 지원조건
  - 진흥사업 : (운영) 2년 거치 3년 균분상환, (시설) 3년 거치 5년 균분상환
  - 종자사업 : 1년 이내 전액 상환(수익금 포함)
- 사업내용 : 농식품 생산·가공·제조·유통·수출 운영, 보급종자 생산 등

#### □ 2024 추진계획

- 사업량 : 2개 사업(농어촌진흥사업, 종자수매공급사업)
- 사업비 : 33,082백만 원(진흥사업 20,000, 종자사업 13,082)
- 지원기준
  - 진흥사업 : (개인) 0.1 ~ 3억원, (단체) 0.5 ~ 10억원 / 연리 1.0%
  - 종자사업 : 도 보증종자 연간 수요금액 범위(종자심의회 의결)

#### □ 추진일정

- 사업비 지원신청(지원희망자→시·군, 읍·면·동) : '24. 1~3월
- 지원대상사업 검토·심의 선정(도) : '24. 4~5월
- 융자금 지원(도, 농·수협) 및 사업 추진 : '24. 6월~

## 14. 거점농장 지원

- ▶ 사회적 농장 교육, 컨설팅 등 역량강화를 통한 사회적 농업 실천조직 육성
- ▶ 지역사회 네트워크 구축·연계 지원으로 사회적 농업 확산 도모

### □ 사업개요

- 사업기간 : 2022 ~ 2024년
- 사업량 : 3개소
- 사업비 : 525백만 원(국비 368, 도비 157)
- 지원대상 : 사회적 농업 활성화 지원 사업 대상조직 중 교육 등 역할 수행이 가능한 선도 농장
- 지원조건 : 국비 70%, 도비 30%
- 지원내용 : 거점농장 활동운영비, 교육·연수 프로그램 개발, 네트워크 구축 지원 등

\* 지금까지 추진실적('22~'23) : 2개소 / 370백만원

### □ 2024 추진계획

- 사업량 : 1개소(계속 1)
- 사업비 : 155백만 원(국비 109 , 도비 46)

### □ 추진일정

- 지원사업 지침 시달 : '23. 12월
- 사업계획서 검토 및 확정 : '24. 2월
- 사회적농업 활동 시행 : '24. 2~12월
- 사업추진 이행점검 : '24. 5~12월

## 15. 농촌 돌봄서비스 활성화 지원

- ▶ 농업을 토대로 사회적 약자의 신체·정신적 활동 및 사회적 역할 수행 지원
- ▶ 지역사회와 다양한 주체 간의 네트워크 확대를 통한 농촌 공동체 활성화

### □ 사업개요

- 사업기간 : 2019 ~ 2028년
  - 사업량 : 78개소
  - 사업비 : 4,768백만 원(국비 3,338, 시군비 1,430)
  - 지원대상 : 농촌지역, 사회적 농업 실천 조직(농업법인, 협동조합 등)
  - 지원조건 : 국비 70%, 시군비 30%
  - 지원내용 : 사회적 농업 프로그램 운영, 농장 안전시설 설치 지원 등
- \* 지금까지 추진실적('19~'23) : 30개소 / 1,820백만원

### □ 2024 추진계획

- 사업량 : 11개소(농촌돌봄 농장 8, 농촌주민생활 돌봄공동체 3)
- 사업비 : 638백만원(국비 447, 시군비 191)
- 지원금액 : 농촌 돌봄농장 55백만 원/개소,  
농촌주민생활 돌봄공동체 66백만 원/개소

### □ 추진일정

- 지원사업 지침 시달 : '23. 12월
- 사업계획서 검토 및 확정 : '24. 2~3월
- 사업추진 이행 점검 : 분기별
- 사업 성과평가 추진 : '24. 12월

## 16. 농업경영체 컨설팅 지원

- ▶ 전문가의 컨설팅을 통해 경영능력 향상, 농업투자의 효율성 제고 및 자기혁신 능력을 갖춘 농업경영체로 육성

### □ 사업개요

- 사업기간 : 1999 ~ 2028년
  - 사업량 : 565개소
  - 사업비 : 6,414백만 원(국비 2,446, 도비 23, 시군비 1,265 자부담 2,678)
  - 지원대상 : 개별경영체(후계농, 귀농인) 및 법인경영체(농업법인, 조직경영체)
  - 지원조건 : 국비 30%, 시군비 20%, 자부담 50%
  - 사업내용 : 경영체(개별·법인) 성장 단계별 전문가 컨설팅 지원
- \* 지금까지 추진실적('99~'23) : 531개소 / 5,547백만원

### □ 2024 추진계획

- 사업량 : 2개소(홍천 1, 평창 1) / 법인 2
- 사업비 : 60백만 원(국비 18, 시군비 12, 자부담 30)
- 지원금액 : (법인) 30백만 원/개소 (개별) 10백만 원/개소

### □ 추진일정

- 사업시행지침 시달 및 컨설팅업체 매칭 : '24. 1~2월
- 컨설팅 계약 체결 및 사업비 교부 : '24. 3월
- 컨설팅 추진 및 성과관리 : '24. 3~12월
- '25년도 사업참여 경영체 수요조사 및 확정 : '24. 9~11월
- 사업정산 : '25. 1월

## 17. 농업최고경영자과정 운영

- ▶ 급변하는 농업 환경에 대한 교육·실습 지원으로 대처능력 함양
- ▶ 농업·농촌 미래를 선도할 핵심 리더 육성을 통한 농업 경쟁력 제고

### □ 사업개요

- 사업기간 : 1994 ~ 2028년
  - 사업량 : 3,852명
  - 사업비 : 8,089백만 원(도비 6,436, 자부담 1,653)
  - 지원대상 : 도내거주 농업인 중 지역 농촌의 리더 역할 수행자
  - 지원조건 : 도비 80%, 자부담 20%
  - 사업내용 : 농업농촌 리더 육성 정책과정, 성평등·인권 함양, 교양 등
- \* 지금까지 추진실적('94~'23) : 3,069명 / 5,375백만원

### □ 2024 추진계획

- 사업량 : 60명(강원대 농촌사회교육원 3개 분과 전공교육)
  - \* 분야별 정원: 농업 20명, 임업 20명, 축산(양봉 포함) 20명
- 사업비 : 150백만 원(도비 120, 자부담 30)
- 지원금액 : 2,500천원/인

### □ 추진일정

- 사업시행지침 시달 및 위탁교육협약 : '24. 1~2월
- 사업비 교부 및 교육과정(1, 2학기) 운영 : '24. 3~12월
- 사업추진 및 집행현황 점검(상/하반기) : '24. 6월, 10월
- 수료식 및 사업정산 : '25. 3월



## 18. 농업마이스터대학 운영 지원

- ▶ 최신 기술과 경영능력을 갖추고, 이를 전수할 수 있는 전문농업 경영인 (농업마이스터) 육성

### □ 사업개요

- 사업기간 : 2009 ~ 2028년
- 사업량 : 2,459명
- 사업비 : 18,372백만 원(국비 7,083, 도비 4,699, 자부담 6,590)
- 지원대상 : 해당 전공품목의 영농경력을 지닌 농업인
- 지원기준 : 국비 50%, 도비 25%, 자부담 25%
- 사업내용 : 마이스터 대학 강사료, 현장실습비, 스터디그룹 운영 등  
\* 지금까지 추진실적('09~'23) : 1,545명 / 13,206백만원

### □ 2024 추진계획

- 사업량 : 3개 대학(강원대, 강릉원주대, 상지대), 160명(9개 전공)
- 사업비 : 982백만 원(국비 491, 도비 245.5, 자부담 245.5)
- 지원금액 : 6,138천원/인

### □ 추진일정

- 사업시행지침 시달 및 교육계획 수립 : '24. 1~2월
- 사업비 교부 및 교육과정(1, 2학기) 운영 : '24. 2~12월
- 사업추진 및 집행현황 점검(상/하반기) : '24. 6월, 10월
- 수료식 및 사업정산 : '25. 2월

## 19. 농촌공동체회사 우수사업 지원

- ▶ 농촌지역 주민주도 농촌공동체회사 지원으로 지역사회 활성화
- ▶ 농촌에 필요한 사회서비스 제공, 일자리 창출 등으로 삶의 질 향상

### □ 사업개요

- 사업기간 : 2011 ~ 2028년
  - 사업량 : 94개소
  - 사업비 : 4,677백만 원(국비 1,617, 도비 954, 시군비 942, 자부담 1,164)
  - 지원대상 : 농촌지역 주민 5인 이상이 참여하는 농업법인 등
  - 지원조건 : 도비 55%, 시군비 20%, 자부담 25%
  - 지원내용 : 기획, 개발, 홍보, 마케팅, 사회서비스 제공 등
- \* 지금까지 추진실적('19~'23) : 76개소 / 3,782백만원

### □ 2024 추진계획

- 사업량 : 2개소
- 사업비 : 91백만 원(도비 50, 시군비 18, 자부담 23)
- 지원금액 : 45.5백만 원/개소

### □ 추진일정

- 지원사업 지침 시달 : '23. 12월
- 사업대상자 심의·추천 : '24. 2월
- 사업대상자 선정 : '24. 3월
- 사업추진 현황 모니터링 : '24. 4~12월

## 20. 농업인단체 활력증진

- ▶ 농업인단체 회원 소속감 부여 및 상호간 결속력 향상을 통한 조직 활성화와 강원농업 우수성 홍보 등 강원농업·농촌 경쟁력 제고

### □ 사업개요

- 사업기간 : 1996 ~ 2027년
- 사업량 : 연 11식
- 사업비 : 4,942백만 원(도비 3,603, 시군비 550, 자부담 789)
- 지원대상 : 강원도 농업인단체총연합회 및 회원단체
- 지원조건 : 도비 80%, 자부담 20%
- 지원내용 : 강원도 또는 전국단위 농업인단체 행사 주체·참가 운영비 및 도내 농특산물 홍보 등 활력증진 경비

### □ 2024 추진계획

- 사업량 : 9식
- 사업비 : 187.5백만 원(도비 150, 자부담 37.5)

### □ 추진일정

- 농업인단체 육성 관리지침 수립 및 통보 : '24. 1월
- 단체별 사업시행계획 제출, 검토·승인, 사업추진 : '24. 2~12월
- 사업정산 및 성과분석 : '25. 1월

## 21. 귀농귀촌 유치지원

- ▶ 청년 창농 및 귀농인 유치를 통한 농촌인력 부족 해소에 기여
- ▶ 귀농귀촌 일자리 연계를 통한 귀농귀촌인의 안정적 정착 유도

### □ 사업개요

- 사업기간 : 2007 ~ 2028년
- 사업량 : 연 11개소
- 사업비 : 30,477백만 원(국비 14,000, 도비 3,174, 시군비 13,303)
- 지원대상 : 도시민, (예비)귀농·귀촌인
- 지원조건 : 도비 10%, 시군비 90%
- 사업내용 : 시군단위 귀농귀촌 유치를 위한 프로그램 운영비 지원
  - \* 지금까지 추진실적('07~'23) : 9개소 / 15,150백만원

### □ 2024 추진계획

- 사업량 : 11개소
  - \* 참여시군 : 춘천, 삼척, 홍천, 횡성, 영월, 평창, 정선, 양구, 인제, 고성, 양양
- 사업비 : 2,500백만 원(도비 250, 시군비 2,250)
- 지원금액 : 사업계획 평가에 따른 차등 지원(4억원 이내/개소)

### □ 추진일정

- 사업계획 수립 및 시행승인 : '24. 1월
- 귀농귀촌 유치 사업 추진 : '24. 2~12월
- 사업 성과평가 추진 : '24. 12월
- 사업정산 및 성과분석 : '25. 1월

## 22. 귀농귀촌 유치(광역통합지원)

- ▶ 귀농귀촌 도·시군 연계 광역 정책 통합 서비스 제공을 위한 지원센터 운영
- ▶ 도시민 유치 지원을 위한 체계적인 교육·상담·컨설팅·홍보 추진 등으로 귀농귀촌 유치지원 활성화 도모

### □ 사업개요

- 사업기간 : 2016 ~ 2028년
  - 사업량 : 귀농귀촌 광역지원 및 전문기관 운영
  - 사업비 : 1,700백만 원(도비)
  - 지원대상 : 광역 귀농귀촌 광역지원 및 전문기관 운영
  - 지원조건 : 도비 100%
  - 사업내용
    - (광역지원) 귀농귀촌 광역통합 플랫폼 운영, 온·오프라인 상담, 정책홍보 및 홍보부스 운영 등
    - (전문기관) 추진사업 모니터링, 살아보기 운영마을 성과평가, 교육·현장컨설팅 지원, 도-시군-민간 네트워크 구축 등
- \* 지금까지 추진실적('16~'23) : 2개소, 1,012백만 원

### □ 2024 추진계획

- 사업량 : 2식
- 사업비 : 93백만 원(도비 100%)

### □ 추진일정

- 사업계획 수립 및 시행계획 승인 : '24. 1월
- 귀농귀촌 유치 사업 추진 : '24. 1~12월
- 사업정산 및 성과분석 : '25. 1월

## 23. 농업계학교 실습장 지원

- ▶ 농업계 학교에 실습 및 스마트팜 등 첨단농업 기술교육을 위한 시설·장비를 지원을 통한 예비 전문 농업인 육성 지원

### □ 사업개요

- 사업기간 : 2018 ~ 2028년
  - 사업량 : 12개소
  - 사업비 : 9,680백만 원(국비 8,380, 도비 470, 시군비 830)
  - 지원대상 : 도내 농업계학교(농대·농고)
  - 지원조건 : (농대) 국 70%, 도 9%, 시군 21%, (농고) 국 100%
  - 사업내용 : 실습장 시설확충, 리모델링, 기자재·장비 구입 등 지원
- \* 지금까지 추진실적('18~'23) : 12개소, 5,480백만원

### □ 2024 추진계획

- 사업량 : 1개소(원주 영서고)
- 사업비 : 500백만 원(국비 100%)
- 지원기준 : 500백만 원/개소

### □ 추진일정

- 사업계획 수립 및 시행승인 : '24. 1~2월
- 설계·공사 및 사업추진 점검 : '24. 3~12월
- 사업완료 및 정산 : '25. 1월

## 24. 자영농과생 급식비 지원

- ▶ 자영농과생의 교육능률 향상과 사기진작을 도모하고 농업인 후계 인력 육성 및 우수 농업 전문가 양성을 통한 농촌정착 유도

### □ 사업개요

- 사업기간 : 1983 ~ 2028년
- 사업량 : 12,000명
- 사업비 : 9,778백만 원(도비 4,147, 교육청 5,631)
- 지원대상 : 농업계고교 자영농과생
- 지원조건 : 도 25%, 교육청 75%
- 사업내용 : 도내 고교 중 자영농과 합숙생 급식비(조·석식) 지원
  - \* 지금까지 추진실적('83~'23) : 10,432명, 7,127백만원

### □ 2024 추진계획

- 사업량 : 3개 고교(강원생명과학고, 홍천농고, 주천고), 267명
- 사업비 : 484백만 원(도비 121, 교육청 363)
- 지원금액 : 자영농과 합숙생 대상 연간 190일의 범위내 급식비(조·석식) 지원
  - \* 강원생명과학고(동지역, 4,620원/식), 홍천농고(읍지역, 4,590원/식), 주천고(면지역, 5,730원/식)

### □ 추진일정

- 사업시행지침 시달 : '24. 1월
- 사업대상자(사업량) 확정 : '24. 3월
- 자금교부 및 사업추진 : '24. 3~12월
- 사업정산 및 성과분석 : '25. 2월

## 25. 경관보전직접지불제 지원

- ▶ 지역별 특색 있는 경관작물 재배를 통한 농촌경관 형성·유지·개선
- ▶ 지역축제, 농촌관광, 도농교류 연계를 통한 지역경제 활성화 도모

### □ 사업개요

- 사업기간 : 2005 ~ 2026년
- 사업내용 : 경관작물 재배 및 마을 경관보전 활동
- 지원대상 : 농업경영체 정보를 등록한 농업인 또는 농업법인
- 지원조건 : 농지(국비 50%, 도비 10%, 시군비 40%),  
초지(국비 80%, 시군비 20%)
- 대상작물 : 경관·준경관 농지 및 초지
- 대상지역
  - 지역축제·체험·관광 등 도농교류 프로그램과 연계 가능한 농지
  - 경관작물 식재 면적이 마을단위(지구) 및 필지별로 집단화된 농지
- \* 집단화 최소면적 기준 : 경관작물 2ha 이상, 준경관작물 10ha 이상
- 지급방법 : 이행점검(동계 5월, 하계 10월) 완료 후 보조금 지급

### □ 2024 추진계획

- 사업량 : 262ha(농지 5, 초지 257)
- 사업비 : 121백만 원 (국비 97, 도비 1, 시군비 23)
- \* 지원단가(ha당): 경관작물 170만원, 준경관작물 100만원, 준경관초지 45만원

### □ 추진일정

- 사업대상 지구 확정 : '24. 1~3월
- 동계 및 하계작물 이행점검 추진 : '24. 4~10월
- 직불금 지급 및 사업정산 : '24. 11~12월



## 26. 도약마을 2단계 지원

- 도약마을 1단계 사업의 관리능력·완성도·지속가능성 등을 평가하여 사업의 연속성 및 완성도 향상을 위해 사업비 차등 지원

### □ 사업개요

- 사업기간 : 2018 ~ 2024년
- 사업량 : 105개 마을
- 사업비 : 21,000백만 원(도비 12,600, 시군비 8,400)
- 지원대상 : 도약마을 선정 3년차 마을
- 지원조건 : 도비 60%, 시군비 40%
- 사업내용 : 마을별 수립된 기본계획상의 2단계 사업

### □ 2024 추진계획

- 사업량 : 8개 마을('22년 선정 도약마을)
- 사업비 : 1,600백만 원(도비 960, 시군비 640)
  - \* 1단계 마을사업 실적평가 후 차등 지원(0~3억 원)
- 지원조건 : 평가결과에 대해 평가결과심의회 후 최종 지원규모 결정
- 평가방향 및 내용
  - 사업관리능력 : 1단계 추진정도, 계획수립 신속성, 규정 등 절차이행 정도
  - 마을공동체 운영 : 마을기금운용규정 제정여부, 귀농·귀촌사업참여도 등
  - 사업완성도 : 마을발전계획과의 부합도, 2단계 사업가능성, 성과관리 등

### □ 추진일정

- 마을별 평가자료 제출 : '24. 2~3월
- 도약마을 평가 추진 : '24. 3~4월
- 도약마을 2단계 사업비 지원 : '24. 5월

## 27. 농촌마을 만들기 주민 역량강화

- ▶ 마을리더의 자질향상과 역량강화를 통한 기업형 농촌마을 조기 정착
- ▶ 핵심리더 지속 양성 및 교육 강화로 자치역량 강화와 지역발전 선도

### □ 사업개요

- 사업기간 : 2006 ~ 2026년
- 교육대상 : 마을리더그룹, 사업 전후 추진위원장 및 중간리더 등
- 교육방법 : 도자체 또는 전문교육기관 등과 연계 맞춤형 교육실시
- 주요내용 : 마을리더로서 갖추어야 할 소양, 마을사업운영기법 등

### □ 2024 추진계획

- 사업량 : 3개 과정 150명
  - 농촌마을 활력프로젝트 담당자 교육(25)
  - 농촌마을 활력프로젝트마을사업 참여 희망자(25)
  - 농촌개발사업관련 연찬회(100)
- 교육내용
  - 리더 혁신교육, 갈등해결·재무관리 기법, 사후관리 방법 등
  - 기업형 새농촌 사업 이해 및 마을개발사업 정보교류 등

### □ 추진일정

- 농촌마을 활력프로젝트 담당자 교육 : '24. 1. 31.(수)
- 농촌개발사업관련 연찬회 실시 : '24. 10월
- 농촌마을 활력프로젝트 참여희망자 교육 : '24. 11월

## 28. 농촌중심지활성화(일반지구)

- ▶ 농촌지역 거점 공간인 읍면소재지에 대한 문화·복지·교육시설 등의 종합 지원으로 농촌주민의 정주서비스 기능 확충 통한 지역주민 삶의 질 향상

### □ 사업개요

- 사업기간 : 2015 ~ 2028년
- 사업량 : 47개소(누계) \* 거점면소재지, 읍면소재지종합정비 포함
- 사업비 : 387,230백만 원(균특 271,061, 시군비 116,169)
- 지원대상 : 일반농산어촌지역 9개 시·군 읍면소재지(1·2계층)
- 지원조건 : 개소당 150억 한도(국비 70%, 시군비 30%)
- 사업내용 : 기초생활기반확충, 지역경관개선, 지역역량강화 등

- 기초생활기반 : 도로·교통, 상하수도, 재해대비, 복지·문화시설, 공원·운동시설 등
- 지역경관개선 : 지붕·담장정비, 가로경관정비, 간판정비 등
- 지역역량강화 : 교육훈련, 홍보·마케팅, 브랜드 개발, 계획수립 등

### □ 2024 추진계획

- 사업량 : 8개소(계속 7, 신규 1)
- 사업비 : 25,333백만 원(균특 17,733, 시군비 7,600)

### □ 추진일정

- 신규지구 발굴 및 농식품부 공모 신청 : '24. 1~5월
- 신규지구 사업성 평가·선정 및 지구별 예산신청 : '24. 5~7월
- 사업계획 전문가 컨설팅 및 기본·시행계획 수립 : '24. 1~12월
- 사업착수 및 공정별 사업추진 : '24. 1~12월

## 29. 테마형 서비스 거점 조성

▸ 읍·면의 빈집 등 유휴시설을 활용, 지역밀착형 서비스 공급 거점 조성

### □ 사업개요

- 사업기간 : 2022 ~ 2024년
- 사업량 : 2개소
- 사업비 : 1,348백만 원(균특 700, 시군비 300)
- 지원대상 : 일반농산어촌지역 9개 시·군
- 지원조건 : 개소당 5억 한도(국비 70%, 시군비 30%)
- 사업내용 : 사회적 경제조직 등과 연대, 읍면 소재지 빈집·유휴 시설을 소규모 서비스 공급·전달 거점으로 조성, 다양한 서비스 제공하는데 필요한 H/W 및 S/W 지원

### □ 2024 추진계획

- 사업량 : 1개소(계속)
- 사업비 : 377백만 원(균특 264, 시군비 113)

### □ 추진일정

- 신규지구 발굴 및 농식품부 공모 신청 : '24. 1~5월
- 신규지구 사업성 평가·선정 및 지구별 예산신청 : '24. 5~7월
- 사업계획 전문가 컨설팅 및 기본·시행계획 수립 : '24. 1~12월
- 사업착수 및 공정별 사업추진 : '24. 1~12월

### 30. 시군역량강화

- ▶ 마을개발사업 추진 예정(완료)마을에 대한 역량강화 프로그램 지원으로 마을주민 및 공무원의 지속적인 역량강화로 지역개발사업 내실화 도모

#### □ 사업개요

- 사업기간 : 2014 ~ 2026년
- 지원대상 : 일반농산어촌지역 9개 시·군
- 지원조건 : 시군당 50 ~ 300백만 원(국비 70%, 시군비 30%)
- 사업내용 : 시·군 담당 공무원 및 사업 준비지구 마을 주민역량 강화, 운영 부진지구 컨설팅 지원 등

#### □ 2024 추진계획

- 사업량 : 9개 시·군(원주, 강릉, 삼척, 홍천, 횡성, 영월, 평창, 정선, 양양)
- 사업비 : 2,514백만 원(균특 1,760, 시군비 754)

#### □ 추진일정

- '25년 사업계획서 작성·신규사업 신청 : '24. 1~5월
- 마을발전설계·활성화 프로그램 발굴·운영 : '24. 2~11월
- 마을주민·공무원 역량강화 교육 및 컨설팅 : 연중

### 31. 농촌 신활력 플러스사업

- ▶ 기 구축된 지역자산과 다양한 민간 자생조직을 활용한 산업고도화 및 일자리 창출로 농촌지역 활성화 도모

#### □ 사업개요

- 사업기간 : 2018 ~ 2025년
- 사업량 : 8개소(원주, 강릉, 홍천, 횡성, 영월, 평창, 정선, 양양)
- 사업비 : 56,000백만 원(균특 39,200, 시군비 16,800)
- 지원대상 : 일반농산어촌지역 9개 시·군
- 지원조건 : 개소당 70억 한도(국비 70%, 시군비 30%)
- 사업내용 : 지역 특화자원과 인적역량을 활용하여 기 구축된 산업 고도화, 생활문화 기반 통합지원 등

#### □ 2024 추진계획

- 사업량 : 3개소(계속)
- 사업비 : 5,145백만 원(균특 3,601, 시군비 1,544)

#### □ 추진일정

- 계속사업 연차별 사업 추진 : '24. 1~12월
- 사업지구 추진현황 점검 및 관리 : 반기별

## 32. 기초생활거점육성

- 농촌 중심지의 기능을 보완하면서 농촌 중심지의 접근이 상대적으로 제한된 배후마을에 대한 서비스 공급 거점 지원으로 주민 편익 증진

### □ 사업개요

- 사업기간 : 2019 ~ 2028년
- 사업량 : 15개소(강릉 1, 삼척 1, 홍천 4, 횡성 1, 영월 1, 평창 3, 정선 2, 양양 2)
- 사업비 : 74,479백만 원(균특 52,135, 시군비 22,344)
- 지원대상 : 일반농산어촌지역 9개 시·군 읍면소재지(1·2계층 외)
- 지원조건 : 개소당 40억 한도(국비 70%, 시군비 30%)
- 사업내용 : 배후마을의 일상 서비스 제공에 필요한 시설 집약·재편하여 원스톱 서비스 공급체계 구축

### □ 2024 추진계획

- 사업량 : 14개소(계속 11, 신규 3)
- 사업비 : 12,663백만 원(균특 10,208, 시군비 4,375)

### □ 추진일정

- 신규지구 발굴 및 농식품부 공모 신청 : '24. 1~5월
- 신규지구 사업성 평가·선정 및 지구별 예산신청 : '24. 5~7월
- 사업계획 전문가 컨설팅 및 기본·시행계획 수립 : '24. 1~12월
- 사업착수 및 공정별 사업추진 : '24. 1~12월

### 33. 농촌유휴시설활용 지역활성화

- 농촌지역 유휴시설을 창업 공간 및 사회적서비스 제공 공간으로 활용하여 농촌의 일자리 창출 및 활력 증진

#### □ 사업개요

- 사업기간 : 2020 ~ 2024년
- 사업량 : 5개소
- 사업비 : 2,250백만 원(균특 1,125, 시군비 1,125)
- 지원대상 : 18개 시·군
  - 지원자격 : 시장·군수가 유휴시설(부지포함)을 100% 소유하고 있거나, 시장·군수가 유휴시설의 소유자와 10년 이상 장기간 임대차 계약 또는 사용계약을 체결한 경우
- 지원조건 : 개소당 4.5억 한도(국비 50%, 시군비 50%)
  - \* (1년차) 20%, (2년차) 80%
- 사업내용 : 농촌유휴시설을 창업공간, 사회서비스 제공 공간 등으로 활용하기 위해 리모델링 비용, 제경비 등 지원

#### □ 2024 추진계획

- 사업량 : 3개소(강릉, 영월, 양양) \* 2년차
- 사업비 : 1,080백만 원(국비 540, 시군비 540)

#### □ 추진일정

- 계속사업 연차별 사업 추진 : '24. 1~11월
- 준공 및 정산 보고 : '24. 12월



### 34. 농촌공간계획 수립체계 지원

- 농촌재생 및 농촌협약 주체 등에 대한 역량강화 교육을 통해 지역 사회 주도의 통합적 지역개발계획 수립·시행 유도

#### □ 사업개요

- 사업기간 : 2021 ~ 2024년
- 사업량 : 1식
- 지원대상 : 15개 시군\*(일반농산어촌지역 9, 특수상황지역 6)
  - \* 춘천, 원주, 강릉, 삼척, 홍천, 횡성, 영월, 평창, 정선, 철원, 화천, 양구, 인제, 고성, 양양
- 지원조건 : 350백만원(국비 50%, 도비 50%)
- 사업내용 : 시군 농촌공간계획 수립 지원을 위한 광역지원기관 운영·관리, 농촌공간계획 등 관련 교육·컨설팅 추진

#### □ 2024 추진계획

- 사업량 : 1식
- 사업비 : 350백만 원(국비 1750, 도비 175)

#### □ 추진일정

- 농촌공간계획법 법률 시행 : '24. 3월
- 광역지원기관 선정 및 운영·관리 : '24. 4~12월
- 농촌공간계획 등 관련 교육·컨설팅 : '24. 4~12월

### 35. 농업·농촌 RE100 실증지원

- ▶ 마을별 에너지 사용량을 진단하고 이에 상응하는 재생에너지 발전시설을 확충하여 농촌 마을 단위의 RE100 실증

#### □ 사업개요

- 사업기간 : 2022 ~ 2024년
- 사업량 : 3개소(춘천, 강릉, 정선)
- 사업비 : 5,208백만 원(국비 2,604, 시군비 2,469, 자부담 135)
- 지원조건 : (마을발전소·공동이용시설) 국비 50%, 시군비 50%  
(가공유통시설) 국비 50%, 시군비 40%, 자부담 10%  
(에너지 진단·컨설팅) 국비 100%
- 사업내용 : 재생에너지 마을발전소 건설, 농업 가공·유통시설 등 재생에너지 설치, 공동이용시설 에너지절감형 리모델링, 에너지진단·컨설팅 등 패키지 지원

#### □ 2024 추진계획

- 사업량 : 2개소 \* 사업완료 : 1개소(춘천)
- 사업비 : 1,872백만 원(국비 936, 시군비 936)

#### □ 추진일정

- 계속지구 연차별 사업추진 : '24. 1~12월
- 신규지구 발굴 및 사업 정산 보고 : '24. 1~12월
- 사업 정산 보고 : '23. 12월

### 36. 농촌마을 활력 프로젝트

- ▶ 마을주도 상향식 아이디어 발굴 및 청년 유입 상생사업 등 체계적인 지역개발 통한 주민 삶의 질 향상 및 마을 활력 증진 도모

#### □ 사업개요

- 사업기간 : 2023 ~ 2026년
- 사업량 : 100개소
- 사업비 : 59,000백만 원(도비 29,500, 시군비 29,500)
- 지원조건 : 도비 50%, 시군비 50%
  - \* 연차별 : (1년차) 60%, (2년차) 20%, (3년차) 20%
- 사업내용
  - 지역특성 반영 주민 아이디어 사업 및 청년 농촌지역 상생협력사업
  - 마을활력 위한 개인·공동체 활동비 및 사업운영비

#### □ 2024 추진계획

- 사업량 : 12개소(신규 4, 계속 8)
- 사업비 : 2,360백만 원(도비 1,180, 시군비 1,180)

#### □ 추진일정

- 농촌마을 활력프로젝트 신청·평가·선정 : '24. 2~6월
- 사업계획 컨설팅 및 최종사업대상 선정 : '24. 6~7월
- 컨설팅 및 모니터링 실시 : '24. 7~12월

### 37. 엄지척 명품마을 선정 및 인센티브 지원

- 농촌체험휴양마을 브랜드화를 위한 엄지척 명품마을 선정 및 인센티브 지원으로 도시민 방문객 유치 및 만족도 제고 등 강원농촌관광 활성화

#### □ 사업개요

- 사업기간 : 2018년 ~ 2028년
- 사업량 : 연간 3~5개 마을 선정·지원 목표
- 사업비 : 1,356백만 원(도비 661, 시군비 695)
- 지원대상 : 도농교류법에 따른 농촌체험휴양마을
- 사업내용 : 엄지척 명품마을 선정 및 인센티브(경상, 자본) 지원  
\* 지금까지 추진실적('18~'23): 26개 마을 선정 / 949백만원

#### □ 2024년 추진계획

- 사업량 : 3개 마을
- 사업비 : 52백만 원(도비 19.8, 시군비 32.2)  
\* (선정 경비) 도비 100%, (인센티브 지원) 도비 30%, 시군 70%
- 선정절차 : 시·군 추천 → 위원회 구성 → 서면심사·현장평가 → 최종심의(선정)
- 지원규모 : 마을별 15.3백만 원  
\* (경상)프로그램 개발·운영 18,000천원, (자본)안전편의·체험시설 확충 28,000천원

#### □ 추진일정

- 사업계획 수립 및 공모(도 및 시군) : '24. 2~3월
- 대상마을 선정(도 및 시군, 선정 위원회) : '24. 4~6월
- 사업추진(마을) 및 추진상황 점검(도 및 시군) : '24. 6~12월
- 사업성과 분석 및 정산 : '24. 12월

### 38. 지역단위 농촌관광

- 지역 내 농촌자원과 관광자원을 연계한 여행프로그램 제공을 통한 농촌관광 활성화 유도 및 농촌체험휴양마을 경쟁력 확보

#### □ 사업개요

- 사업기간 : 2017 ~ 2025년
- 사업비 : 1,718백만 원(국비 859, 도비 172, 시군비 687)
- 사업내용 : 농촌관광 지역체류형 여행 상품 개발·운영 및 사업단 조직
  - \* 지금까지 추진실적('17~'23) : 4개소 지원(양구, 원주, 홍천, 강릉)

#### □ 2024 추진계획

- 사업량 : 2식(강릉시, 홍천군)
- 사업비 : 250백만 원(국비 125, 도비 25, 시군비 100)
- 지원조건 : 국비 50%, 도비 10%, 시군비 40%

#### □ 추진일정

- 여행프로그램 개발 및 홍보(시) : '24. 1월~
- 지자체 사업 현장점검 및 전문가 현장자문(공사) : 연중
- 추진실적 평가 : '24. 12월
- 사업성과 분석 및 정산 : '24. 12월말

### 39. 농촌체험휴양마을 시설환경개선 지원

- 노후된 체험시설 및 장비 등 보강을 통한 안전사고 예방 및 시설 등 현대화를 통한 방문객 유치 확대로 농촌체험휴양마을 경쟁력 확보

#### □ 사업개요

- 사업기간 : 2020 ~ 2028년
- 사업비 : 11,430백만 원(도비 3,378, 시군비 5,715, 자부담 2,337)
- 지원대상 : 도농교류법에 따른 농촌체험휴양마을
- 사업내용 : 안전편의·체험시설 개선, 스테이·힐링 등 관광테마 확충  
\* 지금까지 추진실적('20~'23) : 시설개보수 183개소 / 5,160백만원

#### □ 2024 추진계획

- 사업량 : 17개 마을
- 사업비 : 510백만 원(도비 102, 시군비 255, 자부담 153)
- 지원한도 : 사업장별 30백만 원 이내
- 지원조건 : 도비 20%, 시군비 50%, 자부담 30%

#### □ 추진일정

- 사업계획 수립(도) : '24. 2월
- 공모 및 대상마을 선정(시군) : '24. 3월
- 사업추진(마을) 및 추진상황 점검(도 및 시군) : '24. 4~12월
- 사업성과 분석(도) 및 정산 : '24. 12월

## 40. 농어촌민박 시설환경개선 지원

- ▶ 노후화된 농어촌민박의 시설환경을 지원하여 방문객들의 이용률 제고 및 만족도 향상으로 농외소득 증대

### □ 사업개요

- 사업기간 : 2018년 ~ 2028년
- 사업량 : 5,000개소
- 사업비 : 50,490백만 원(도비 15,098 시군비 25,245 자부담 10,147)
- 지원대상 : 시설개보수 희망 우수 농어촌민박업소
- 지원내용 : 노후시설 개선, 관광콘텐츠 보강(반려동물 동행 시설물 등)  
\* 지금까지 추진실적('18~'23) : 2,903개소(농정국 1,418, 평화본부 1,485) / 31,580백만원(농정국 14,180, 평화본부 17,400)

### □ 2024 추진계획

- 사업량 : 49개소
- 사업비 : 490백만 원(도비 98, 시군비 245, 자부담 147)
- 지원한도 : 사업장별 10백만원 이내
- 지원조건 : 도비 20%, 시군비 50%, 자부담 30%

### □ 추진일정

- 사업계획 수립(도) : '24. 2월
- 공모 및 대상사업자 선정(시군) : '24. 3월
- 사업추진(민박업소) 및 추진상황 점검(도 및 시군) : '24. 4~12월
- 사업성과 분석(도) 및 정산 : '24. 12월

## 41. 농촌체험 관광 홍보 및 체험프로그램 컨설팅 지원

- ▶ 박람회, 축제 등 각종 행사와 연계한 농촌체험휴양마을의 정보제공 및 체험프로그램 컨설팅 지원으로 농촌관광객 유치

### □ 사업개요

- 사업기간 : 2012 ~ 2028년
  - 사업량 : 1식
  - 사업비 : 696백만 원(도비 696)
  - 지원대상 : 농촌체험휴양마을
  - 사업내용
    - 도농교류의 날, 촌캉스 등 전국단위 박람회 등 홍보 행사 참여
    - 농촌체험 홍보용 책자 및 관광상품 개발로 마케팅 지원
    - 농촌체험휴양마을 체험프로그램 자문단 컨설팅 지원 등
- \* 지금까지 추진실적('12~'23) : 홍보행사 참여 29회 및 비대면 홍보('20~'23) / 480백만원

### □ 2024 추진계획

- 사업량 : 1식
- 사업비 : 26백만 원(홍보 마케팅 20백만원, 컨설팅 6백만원)
- 지원조건 : 도 100%

### □ 추진일정

- 사업계획 수립(도 및 도 협의회) : '24. 2월
- 사업추진(도 협의회) 및 지원(도 및 시군) : '24. 4월
- 사업성과 분석 및 정산 : '24. 12월



## 42. 농촌체험휴양마을 보험가입 지원

- 체험안전보험 및 화재보험 가입을 통한 농촌체험 중 안전사고 대비 및 농촌체험휴양마을 시설 등 안전장치 마련

### □ 사업개요

- 사업기간 : 2015 ~ 2028년
- 사업량 : 매년 200여개 마을(농촌체험휴양마을로 지정된 마을)
- 사업비 : 1,964백만원(국비 996, 도비 30, 시군비 569, 자부담 369)
- 지원대상 : 도농교류법에 따른 농촌체험휴양마을
- 사업내용 : 마을단위 체험안전·화재보험 가입 지원

\* 지금까지 추진실적('15~'23) : 체험안전보험 1,291개소, 화재보험 1,245개소 / 1,214백만원

### □ 2024 추진계획

- 사업량 : 171개 마을
- 사업비 : 144백만원(국비 72, 도비 5, 시군비 40, 자부담 27)
- 지원조건 : 국비 50%, 시군비 30%, 자부담 20%

\* 보험운영비 : 국비 50%, 도비 50%

### □ 추진일정

- 기본계획 수립(도) : '24. 1월
- 운영 위탁기관 선정(도) : '24. 2월
- 보험가입 홍보 및 보험가입 추진(수탁기관) : '24. 3월
- 보험운영(수탁기관) : 연중 상시
- 사업성과 분석 및 정산 : '24. 12월

### 43. 농촌체험휴양마을 역량강화 교육

- 역량강화 교육을 통한 농촌체험 전문인력 양성으로 농촌체험휴양마을 운영 활성화 및 지속가능한 강원농촌관광 인적 기반 조성

#### □ 사업개요

- 사업기간 : 2015 ~ 2028년
- 사업량 : 2,000여명
- 사업비 : 846백만 원(국비 410, 도비 13, 시군비 254, 자부담 169)
- 지원대상 : 농촌체험휴양마을 대표 및 사무장
- 사업내용 : 농촌체험휴양마을 운영을 위한 역량강화 교육
- \* 지금까지 추진실적('15~'23) : 교육 1,593명 / 591백만원

#### □ 2024 추진계획

- 사업량 : 170명
- 사업비 : 51백만 원(국비 12.75, 도비 12.75, 시군비 15.3, 자부담 10.2)
- 지원조건 : 국비 25%, 도비 25%, 시군비 30%, 자부담 20%

#### □ 추진일정

- 기본계획 수립(도) : '24. 1월
- 위탁기관 선정(도) 및 교육계획 수립(도 및 위탁기관) : '24. 2~3월
- 역량강화 교육(수탁기관) : '24. 3~11월
- 사업성과 분석 및 정산 : '24. 12월

## 44. 농촌체험휴양마을 사무장 활동 지원

- ▶ 홍보 및 프로그램 운영 역량을 갖춘 사무장 채용 및 활동비 지원으로 체계적인 농촌체험휴양마을 관리 및 방문객 유치 활성화

### □ 사업개요

- 사업기간 : 2006 ~ 2028년
- 사업량 : 매년 120여명
- 사업비 : 40,765백만원(국비 13,671, 도비 7,433, 시군비 19,112, 자부담 549)
- 지원대상 : 도농교류법에 따른 농촌체험휴양마을
- 사업내용 : 농촌체험휴양마을 사무장 인건비(활동비) 지원
  - \* 지금까지 추진실적('06~'23) : 사무장 1,551명 / 26,058백만원

### □ 2024 추진계획

- 사업량 : 120명
- 사업비 : 2,967백만원(도비 563, 시군비 1,855 자부담 549)
- 지원조건 : 일반마을(도비 20%, 시군비 60%, 자부담 20%)  
으뜸촌(도비 10%, 시군비 80%, 자부담 10%)  
도협의회(도비 100%)  
시군협의회(도비 10%, 시군비 70%, 자부담 20%)

### □ 추진일정

- 기본계획 수립(도) : '24. 1월
- 대상마을 선정 및 사무장 채용(도 및 시군) : '24. 1~3월
- 사무장 채용 및 근로실태 점검 : 수시
- 사업성과 분석 및 정산 : '24. 12월

## 45. 농촌융복합산업 활성화 지원

- ▶ 인증제도 효율적 운영 및 6차 인증경영체 및 예비인증 경영체 발굴
- ▶ 소비환경 변화에 대응하기 위한 판로 다양화, 소비자 인지도 제고

### □ 사업개요

- 사업기간 : 2015 ~ 2028년
  - 사업비 : 16,087백만원(국비 8,043.5 도비+자 8,043.5)
  - 수행기관 : (재)강원농촌융복합산업지원센터
  - 지원대상 : 농촌융복합산업 (예비)인증사업자 등
  - 지원조건 : 국 50%, 도 50% \* 단, 전문가현장코칭사업 국 37.5%, 도 37.5%, 자담 25%
  - 사업내용 : 인증경영체육성·사후관리, 전문상담 및 현장코칭, 유통플랫폼 구축 등
- \* 지금까지 추진실적('15~'23) : 인증경영체육성 236개소, 안테나숍 12개소 / 10,773백만원

### □ 2024 추진계획

- 사업량 : 1식
- 사업비 : 685백만원(국비 342.5, 도비 342.5) \* 자부담 별도 매칭
- 지원조건
  - (인증평가, 사후관리 외) 국 50%, 도 50%
  - (전문가 현장코칭 사업) 국 37.5%, 도 37.5%, 자부담 25%

### □ 추진일정

- 시행계획 수립 및 세부사업계획 검토·승인 : '24. 1월
- 사업추진 및 현장모니터링 실시 : '24. 2~12월
- 농촌융복합산업인증 경영체 신규발굴, 인증갱신 : 연중
- 사업성과 분석 및 정산 : '25. 1~2월

## 46. 농촌융복합산업 마케팅 지원 강화

- ▶ 농촌융복합산업 인증제품 다양한 판로 확보 및 소득증대 도모
- ▶ 기업간 협업 및 소비자 맞춤형 신제품 개발로 제품경쟁력 확보

### □ 사업개요

- 사업기간 : 2017 ~ 2028년
- 수행기관 : (재)강원농촌융복합산업지원센터
- 사업비 : 1,286.5백만 원(도비 100%)
- 사업내용 : 인증경영체 유통·판로지원, 홍보·마케팅 지원 등
  - \* 지금까지 추진실적('17~'23) : 유통플랫폼 구축 17개소(상설 12, 온라인 5) / 1,017백만원

### □ 2024 추진계획

- 사업량 : 1식
- 사업비 : 24.5백만원(도비)
- 지원조건 : 도비 100%
- 사업내용 : 농촌융복합산업 인증제품 판로확대 및 마케팅 지원
  - 유통·판로확대 : 인증제품 판매채널 다각화 및 박람회 참가 지원
  - 홍보·마케팅 : 인증제품 리플릿 및 홍보물 제작 지원 등

### □ 추진일정

- 시행계획 수립 및 세부사업계획 검토·승인 : '24. 1월
- 사업추진 및 현장모니터링 실시 : '24. 2~12월
- 사업성과 분석 및 정산 : '25. 1~2월

## 47. 농촌자원복합산업화 지원

- ▶ 농촌융복합산업 인증제품 다양한 판로 확보 및 소득증대 도모
- ▶ 경영체간 협업 및 소비자 맞춤형 신제품 개발로 제품경쟁력 확보

### □ 사업개요

- 사업기간 : 2012 ~ 2028년
- 사업비 : 130,504백만원(국비 33,225, 도비 32,161, 시군비 33,340, 자부담 26,778)
- 사업대상 : 도, 시·군, 농산물 제조가공업체, 농업법인 등
- 사업내용 : 5개 유형별 사업
  - (기획평가체계구축) 신규사업 발굴평가 및 컨설팅 추진 등
  - (농축산물 생산·유통기반구축) 생산·유통 인프라 구축, 홍보·마케팅 등
  - (농축산물 제조·유가공지원) 제조·가공 시설·설비 현대화, 제품개발 등
  - (농촌융복합산업화지원) 체험·판매장 등 융복합시설 구축, 프로그램 개발 등
  - (융복합시설 기능보강) HACCP, 밀키트 제조시설 구축, 체험시설 리모델링 등
- \* 지금까지 추진실적('12~'23) : 155개 농업법인 및 제조기업 / 94,501백만원

### □ 2024 추진계획

- 사업량 : 19개소(기획평가체계구축 1, 생산유통 1, 제조가공 6, 농촌융복합 1, 기능보강 10)
- 사업비 : 6,259백만원(도비 3,139, 시군비 1,792, 자부담 1,328)
- 지원조건 : 도비50% 시군비30% 자부담20% \*(기능보강) 도비50% 시군비20% 자부담30%
- 주요내용 : 시설·설비보완, 제품개발, 홍보마케팅 등 유형별 사업

### □ 추진일정

- 기본계획 수립 및 세부사업계획 검토·승인 : '24 1월
- 사업추진(시설설치 및 장비구입 등) : '24. 2~12월
- '24년 신규사업 대상자 공모 및 심사 평가 : '24. 1~4월
- 추진상황 지도·점검 및 서면·현장모니터링 실시 : 분기별
- 사업성과 분석 및 정산 : '25. 2월

농촌산업팀(249-2766)

## 48. 농업과 기업 간 연계강화

- 도내 생산자단체의 안정적인 농산물 판로확보로 농가 소득안정화 기여
- 식품기업의 국내산 농산물 사용 촉진 등 식품기업과 농업간 상생협력

### □ 사업개요

- 사업기간 : 2012 ~ 2028년
- 사업비 : 4,547백만 원(국비 1,880, 도비 1,880, 자부담 787)
- 수행기관 : (재)강원농촌융복합산업지원센터
- 사업대상 : 생산자단체(생산지원), 중소식품·외식기업(이용지원)
- 사업내용
  - (생산지원) 교육·컨설팅, 품질관리, 영농환경 개선, 장비임차 등
  - (이용지원) 신제품개발, 판촉·홍보, 시설·장비임차 등
- \* 지금까지 추진실적('16~'23) : 71개소(생산지원 32, 이용지원 39) / 2,773백만원

### □ 2024 추진계획

- 사업량 : 10개소(생산지원 5, 이용지원 5)
- 사업대상 : 농업인(생산자) 단체, 중소식품·외식기업 등
- 사업비 : 460백만 원(국비 190, 도비 190, 자부담 80)
  - ※ 개소당 20~40백만 원 지원
- 지원조건 : 국비 40%, 도비 40%, 자부담 20%

### □ 추진일정

- 사업시행지침(세부 추진계획) 시행 : '24 1월
- 사업대상자 공모 및 대상자 선정위원회 개최 : '24. 1~2월
- 사업대상자 선정 및 사업계획 승인 : '24. 3월
- 추진상황 지도·점검 및 서면·현장모니터링 실시 : 상·하반기
- 사업성과 분석 및 정산 : '25. 2월

## 49. 향토산업육성 지원

- ▶ 농촌지역의 유무형 향토자원을 발굴, HW와 SW 사업 간 연계로 농산업 육성
- ▶ 지역특화품목 중심, 경영체간 네트워크 구성으로 새로운 부가가치 창출

### □ 사업개요

- 사업기간 : 지구당 4년차 사업
- 총사업비 : 3,000백만원(도비 1,500, 시군비+자부담 1,500)
  - \* (1년차) 7억 원 → (2년차) 11억 원 → (3년차) 8억 원 → (4년차) 4억 원
- 사업대상 : 시장·군수, 생산자단체, 향토기업, 푸드플랜 운영기관 등
- 사업내용 : 사업단 운영, 홍보마케팅, 브랜드개발, 시설 인프라 구축 등
  - \* 지금까지 추진실적('08~'23) : 29개 향토산업·경영체 / 83,058백만원

### □ 2024 추진계획

- 사업량 : 1개소(춘천 로컬푸드/4년차)
- 사업비 : 300백만원(도비 130, 시군비 170)
- 지원조건 : 도비 43%, 시군비 57%
- 주요내용 : 식품박람회 참가, 사업단 운영, 로컬푸드 프로그램 개발 등

### □ 추진일정

- 기본계획 수립 및 세부사업계획 검토·승인 : '24 1월
- 사업추진(시설설치 및 장비구입 등) : '24. 2~12월
- '24년 신규사업 대상자 공모 및 심사 평가 : '24. 1~4월
- 추진상황 지도·점검 및 서면·현장모니터링 실시 : 분기별
- 사업성과 분석 및 정산 : '25. 2월



## 50. 권역별 스마트농업 거점 조성

- ▶ 농업혁신 가속화와 미래 신 성장산업 선점을 위한 첨단농업 거점 조성
- ▶ 스마트농업 창업생태계 조성으로 농업·농촌 혁신 신성장 동력 확보

### □ 사업개요

- 사업기간 : 2020 ~ 2027년
- 사업량 : 3개소(중부권 평창, 북부권 양구, 남부권 삼척)
- 사업비 : 91,800백만 원(국비 51,800, 도비 14,960, 시군비 17,040, 기타 8,000)
- 사업내용 : 임대형 스마트농업단지 및 타사업 연계 정주시설 구축  
- 임대형 스마트팜(600억), 스마트팜 지원센터(80억), 정주시설(222억), 교육실증팜(16억)

### □ 2024년 추진계획

- 사업량 : 3개소(평창, 양구, 삼척)
- 사업비 : 10,500백만 원(국비 7,000, 도비 1,400, 시군비 2,100)
- 사업내용 : (평창) 청년농 입주 및 스마트팜 운영관리, (양구, 삼척) 임대형 스마트팜, 지원센터 및 정주시설 조성

### □ 추진일정

- (평창) 입주청년농 작물생산 및 스마트 시설 위탁 관리 : '24. 1~12월
- (양구) 임대형 스마트팜, 지원센터 및 정주시설 조성 : '24. 1~'25. 7월  
- 기본계획 변경(3월), 열원사업 착공(3월~12월), 온실 철골구조물 설치('24. 10월~)
- (삼척) 임대형 스마트팜 및 정주시설 조성 : '24. 1~'25. 5월  
- 기본계획 변경(5월), 온실 철골구조물 설치 및 준공('24. 5월~)

## 51. 노지 스마트농업 시범단지 조성

- ▶ 주산지 작물 중심 데이터 기반의 첨단 스마트농업 기술 적용으로 노지 스마트영농 혁신 모델 구축

### □ 사업개요

- 사업기간 : 2023 ~ 2025년(3년)
- 사업량 : 1개소(태백시)
- 사업비 : 24,500백만 원(국비 16,725, 도비 2,332.5, 시비 5,442.5)  
- 1년차 2,870백만원, 2년차 9,740백만원, 3년차 11,890백만원
- 사업대상 : 고랭지 배추(193ha/68농가)
- 사업내용 : 스마트영농 확산기반 구축, 사업단 운영, 데이터 수집 및 활용 등  
\* 지금까지 추진실적('23년 신규 추진) : 2,870백만원

### □ 2024년 추진계획

- 사업량 : 1개소(태백시)
- 사업비 : 9,740백만 원(국비 6,520, 도비 924, 시군비 2,156, 기타 140)
- 지원조건 : 국비 70%, 시군비 9%, 시비 21%
- 지원내용 : 스마트영농 확산기반 구축, 사업단 운영 등  
- 스마트기반구축(기초기반조성, 시설·장비 스마트화, 실증단지 조성)  
- 사업단 운영 및 데이터 수집·활용

### □ 추진일정

- 실시설계 승인 및 착공 : '24. 3~ '25. 12
- 사업단 선정 및 운영 : '24. 3~ '25. 12
- 스마트 영농 기반시설 (기반조성, 관수시설 설치 등) 구축 : '24. 3~ '25. 12

## 52. 천연물소재 전주기 표준화 허브 조성

- 농생명 자원의 고부가가치화 및 천연물소재 산업의 국가 경쟁력 강화를 위한 표준화 컨트롤 타워 구축으로 천연물 산업 글로벌 육성

### □ 사업개요

- 사업기간 : 2023 ~ 2027년
- 사업량 : 천연물소재 전주기 표준화 허브 조성 1식
- 사업비 : 45,000백만 원(국비 15,000, 도비 9,000, 시군비 21,000)
- 사업위치 : 강릉시 사천면 방동리 803-7번지(과학산업단지 내)
- 사업규모 : 부지 8,213㎡, 건축 연면적 6,065㎡(지하1층, 지상3층)
- 주요내용 : 천연물소재 전주기 표준화 지원 통합 허브 조성

### □ 2024 추진계획

- 사업비 : 12,200백만 원(국비 4,400, 도비 2,340, 시군비 5,460)
- 추진계획 : 천연물소재 전주기 표준화 허브 조성 위(수)탁협약, 기본 및 실시설계 착공

### □ 추진일정

- 천연물소재 전주기 표준화 허브 조성 위(수)탁 협약 : 1월
- 천연물소재 전주기 표준화 허브 건축기획 및 기본계획 용역 : 2~7월
- 천연물소재 전주기 표준화 허브 조성 기본 및 실시설계 : 8~'25. 8월
- 천연물소재 전주기 표준화 허브 조성 착공 : '25. 11월

## 53. 그린바이오 벤처캠퍼스 조성

- ▶ 그린바이오 분야 우수 기술을 보유한 유망 벤처·창업 기업 육성을 통해 그린바이오 산업 생태계 구축 및 농업의 신성장동력 창출

### □ 사업개요

- 사업기간 : 2022 ~ 2025년
- 사업량 : 그린바이오 벤처캠퍼스 조성 1식
- 사업비 : 23,100백만 원(국비 16,170, 도비 2,079, 시군비 4,851)
- 사업위치 : 서울대 평창캠퍼스 산학협력부지 내(평창군 대화면 신리)
- 사업규모 : 부지 18,765m<sup>2</sup>, 건축 연면적 6,000m<sup>2</sup>(지하1층, 지상3층)
- 주요내용 : 그린바이오 특화 연구·제작용 장비, 공간 등 창업보육전문시설 조성

### □ 2024 추진계획

- 사업비 : 5,284백만 원(국비 3,699, 도비 476, 시군비 1,109)
- 추진계획 : 설계용역 계약 체결 및 건축 착공 등

### □ 추진일정

- 그린바이오 벤처 캠퍼스 설계 착수보고회 : 1월
- 그린바이오 벤처 캠퍼스 설계 최종 보고회 : 7월
- 그린바이오 벤처 캠퍼스 건축허가 신청 : 8월
- 그린바이오 벤처 캠퍼스 건축 시공사 선정 및 계약 : 10월
- 그린바이오 벤처 캠퍼스 건축 착공 및 준공 : 11월~'25. 11월

## 54. 그린바이오 선도기업 육성

- ▶ 그린바이오 분야 기술 기반 기업 육성을 통한 농업 전후방 산업 활성화로 지역경제 활성화 및 그린바이오 산업 생태계 확산

### □ 사업개요

- 사업기간 : '24. 1. ~ 12.
- 사업량 : 3분야 4개 기업(예비·초기창업 1, 창업도약 2, 첨단기술 1)
- 사업비 : 450백만 원(도비 94.5, 시군비 220.5, 자부담 135)
  - \* 개소당 지원(예비·초기창업 50백만원, 창업도약 100백만원, 첨단기술 200백만원)
- 지원대상 : 도내 소재 그린바이오 분야\* 예비·초기창업, 창업기업, 첨단기술기업
  - \* 그린바이오 분야 : 천연물, 식품소재, 미생물, 종자, 곤충
- 지원내용 : 예비·초기창업-창업도약-첨단기술기업 사업화 자금, 유통판로확대, 기업 상장지원 프로그램 지원 등

### □ 2024 추진계획

- 사업비 : 450백만 원(도비 94.5, 시군비 220.5, 자부담 135)
- 추진계획 : 그린바이오 선도기업 육성사업 공고 및 심사, 대상기업 선정 지원 등

### □ 추진일정

- 그린바이오 선도기업 육성사업 공고·신청접수 : 1월
- 그린바이오 선도기업 육성사업 심사 및 대상기업 선정 : 2월
- 그린바이오 선도기업 육성사업 추진 : 3~12월

## 축산 환경개선 및 과학 영농기반 구축 (축산과)

1. 가축재해보험지원	84
2. 돼지 경제능력검정(우수종돈 농가보급)	85
3. 비육용 암소시장 육성	86
4. 한우 품질고급화	87
5. 액체질소 충전시설 설치 지원	88
6. 낙농산업 경영안정 지원	89
7. 가축시장 현대화사업	90
8. 청정양돈 경영선진화	91
9. 한우 송아지생산 안정	92
10. 축산농가 도우미 지원	93
11. 축사시설 전기안전 점검 지원	94
12. 지능형 축산시설 지원	95
13. 조사료 생산기반 확충	96
14. 유희지 조사료 생산장비 지원	97
15. 부존자원 활용 조사료 자급률 확대	98
16. 고품질 축산물 생산 지원	99
17. 사료작물 종자 구입 지원	100
18. 조사료 유통센터 건립 지원	101
19. 가축분뇨처리 지원사업	102
20. 신속한 가축분뇨 처리	103
21. 가축분뇨 악취저감 대응	104
22. 깨끗한 축산농장 조성	105

## 축산 환경개선 및 과학 영농기반 구축 (축산과)

23. 축산분야 ICT 융복합 확산	106
24. 동물복지 축산 컨설팅 지원	107
25. 말벌 퇴치장비 지원	108
26. 강원토봉산업 육성	109
27. 강원양봉산업 육성	110
28. 우수여왕벌 보급사업	111
29. 벌꿀 포장시설 지원	112
30. 관광휴양목장 조성 누락	113
31. 학생승마체험 지원	114
32. 승용마 조련강화	115
33. 지역 축산물브랜드 소비촉진	116
34. 강원양봉 브랜드 허니원 활성화	117
35. 강원축산물 통합브랜드 개발육성	118
36. 강원한우 통합브랜드 가치제고	119
37. 브랜드 물류운반장비 지원	120
38. 축산물 이력관리 지원	121
39. 학교우유급식 지원	122

## 1. 가축재해보험 지원

- ▶ 자연재해, 화재, 사고, 질병 등 각종 재해로 인하여 발생하는 가축 및 관련시설 피해의 신속한 보상으로 축산농가 보호 및 경영안정 기반구축

### □ 사업개요

- 사업기간 : 2012 ~ 2028년
- 사업량 : 18,972개소
- 사업비 : 60,836백만 원(도비 9,886, 시군비 26,614, 자부담 24,336)
- 지원대상 : 보험사업자가 판매하는 가축재해보험 상품에 가입하는 축산농업인, 축산법인
- 사업내용 : 가축재해보험 가입비 지원
  - \* 지금까지 추진실적('12~'23) : 11,928개소 / 43,116백만원

### □ 2024년 추진계획

- 사업량 : 1,500개소 \* 가축재해보험 유효가입자
- 사업비 : 3,544백만 원(도비 425, 시군비 1,701, 자부담 1,418)
- 지원조건 : 도비 12%, 시군비 48%, 자부담 40%
  - 총 산출 보험료에서 지방비 보조금 최대 6,000천원/개소 지원
  - \* 추가 시군비 미확보 시군은 기존 한도액 2,500천원/개소 지원 유지

### □ 추진일정

- 사업계획 안내·홍보 및 보험가입 : '24. 1월
- 지원 대상자 선정 및 사업추진 : '24.2 ~ 11월
- 사업추진 점검 및 정산 : '24.11 ~ 12월



## 2. 돼지 경제 능력검정(우수종돈 농가보급)

- ▶ 돼지의 경제능력 검정을 통해 선택지표를 제공하고, 국내산 우수 종돈 지원을 통한 도내 양돈농가 우량정액 지원으로 가축개량 및 농가소득 증대

### □ 사업개요

- 사업기간 : 2015 ~ 2028년
- 사업량 : 606두
- 사업비 : 223백만 원(국비 111, 도비 23, 시군비 89)
- 지원대상 : 돼지 인공수정센터(AI센터) \* 우수정액등처리업체
- 사업내용 : 유전능력 우수종돈 구입비 일부지원
- \* 지금까지 추진실적('15~'23) : 우수종돈 345두 / 144백만원

### □ 2024년 추진계획

- 사업량 : 49두
- 사업비 : 15백만 원(국비 7, 도비 2, 시군비 6)
- 지원조건 : 국비 50%, 도비 10%, 시군비 40%
- 지원단가 : 부계 300~1,200천원/두(유전능력에 따라 차등지원)  
모계(랜드레이스, 요크셔) 900천원/두

### □ 추진일정

- 사업계획 안내·홍보 및 사업신청 : '24.1 ~ 2월
- 지원 대상자 선정 및 사업추진 : '24.2 ~ 11월
- 사업추진 점검 및 정산 : '24.11 ~ 12월

### 3. 비육용 암소시장 육성

- ▶ 암소의 경제적 가치를 비육용으로 확대하여 한우농가 수익향상 도모
- ▶ 한우 난소 결찰·적출, 시술정보 이력관리 지원으로 고기용 암소시장 육성

#### □ 사업개요

- 사업기간 : 2024 ~ 2028년
  - 사업량 : 20천두
  - 사업비 : 2,000백만 원(국비 600, 도비 180, 시군비 420, 자부담 800)
  - 지원대상 : 한우 번식우 사육농가
  - 사업내용 : 한우 암소 난소 결찰·적출 시술비 지원
- \* 지금까지 추진실적 : 2024년 신규사업

#### □ 2024년 추진계획

- 사업량 : 4,200두
  - 사업비 : 420백만 원(국비 126, 도비 38, 시군비 88, 자부담 168)
  - 지원조건 : 국비 30%, 도비 9%, 시군비 21%, 자부담 40%
- 지원단가 : 100천원/두

#### □ 추진일정

- 사업계획 안내·홍보 및 사업신청 : '24.1 ~ 2월
- 지원 대상자 선정 및 사업추진 : '24.2 ~ 11월
- 사업추진 점검 및 정산 : '24.11 ~ 12월

---

축산경영팀(249-2657)

## 4. 한우 품질고급화

- ▶ 한우 번식농가 사육의욕 고취 및 개량 촉진을 위한 혈통관리 체계화
- ▶ 고품질 한우의 안정적 공급으로 도내 한우브랜드 유통경쟁력 강화

### □ 사업개요

- 사업기간 : 2002 ~ 2028년
- 사업량 : 1,809천두, 252천Str
- 사업비 : 52,542백만 원(도비 9,828, 시군비 22,729, 자부담 19,985)
- 지원대상 : 축산업 허가(등록) 한우농가
- 사업내용 : 인공수정, 종축등록, 유전체분석, 암소검정, 저능력암소도태, 수정란이식

\* 지금까지 추진실적('02~'23) : 1,207천두, 252천Str / 32,960백만원

### □ 2024년 추진계획

- 사업량 : 6개 사업, 119천두
- 사업비 : 4,115백만 원(도비 741, 시군비 1,729, 자부담 1,645)
- 지원조건 : 인공수정, 종축등록(도비 15%, 시군비 35%, 자부담 50%)
  - 유전체 분석, 수정란이식 : 도비 21%, 시군비 49%, 자부담 30%
  - 암소검정, 저능력암소도태 : 도비 30%, 시군비 70%

### □ 추진일정

- 사업계획 안내·홍보 및 사업신청 : '24.1월
- 지원 대상자 선정 및 사업추진 : '24.2 ~ 11월
- 사업추진 점검 및 정산 : '24.11 ~ 12월

---

축산경영팀(249-2657)

## 5. 액체질소 충전시설 설치 지원

- ▶ 소 자가수정 농가 액체질소 수시 충전으로 정액 품질관리 효율화
- ▶ 액체질소 이용 편의성 향상으로 비용경감을 통한 가축개량 활성화

### □ 사업개요

- 사업기간 : 2023 ~ 2028년
  - 사업량 : 6개소
  - 사업비 : 480백만 원(도비 72, 시군비 168, 자부담 240)
  - 지원대상 : 축산업협동조합
  - 사업내용 : 한우 정액보관 액체질소 충전시설 설치
- \* 지금까지 추진실적('23) : 1개소, 80백만원

### □ 2024년 추진계획

- 사업량 : 1개소
  - 사업비 : 80백만 원(도비 12, 시군비 28, 자부담 40)
  - 지원조건 : 도비 15%, 시군비 35%, 자부담 50%
- 고압가스관리법에 따른 인허가 등 적법 시설물 설치 준수
  - 지원단가 : 80백만원/개소

### □ 추진일정

- 사업계획 안내·홍보 및 사업신청 : '24.1월
- 지원 대상자 선정 및 사업추진 : '24.2 ~ 11월
- 사업추진 점검 및 정산 : '24.11 ~ 12월

## 6. 낙농산업 경영안정지원

- ▶ 젖소 개량을 통한 고능력 젖소 사육으로 낙농가 소득향상 도모
- ▶ FTA 등 유제품 수입 개방에 대응 낙농 생산성 향상 및 경쟁력 강화

### □ 사업개요

- 사업기간 : 2013 ~ 2028년
- 사업량 : 124천Str, 49천두, 224톤
- 사업비 : 8,415백만 원(도비 1,317, 시군비 3,082, 자부담 4,016)
- 지원대상 : 축산업 허가(등록) 젖소 농가
- 사업내용 : 고능력 정액, 등록심사, 체세포감소제

\* 지금까지 추진실적(`13~`23) : 86천Str, 34천두, 138톤/ 5,460백만원

### □ 2024년 추진계획

- 사업량 : 고능력 정액 6천Str, 등록심사 2.5천두, 체세포감소제 14톤
- 사업비 : 467백만 원(도비 70, 시군비 163, 자부담 234)
- 지원조건 : 도비 15%, 시군비 35%, 자부담 50%
- 지원단가 : 정액 40천원/두, 등록심사 34천원/두, 체세포감소제 10천원/kg

### □ 추진일정

- 사업계획 안내·홍보 및 사업신청 : '24.1월
- 지원 대상자 선정 및 사업추진 : '24.2 ~ 11월
- 사업추진 점검 및 정산 : '24.11 ~ 12월

---

축산경영팀(249-2657)

## 7. 가축시장 현대화(개보수)

- ▶ 가축 출하비용 감축 등 유통구조 개선으로 농가 소득향상 기여
- ▶ 시설 노후에 따른 가축거래 어려움을 해소하고 고능력 한우 유통기반 확보

### □ 사업개요

- 사업기간 : 2014 ~ 2028년
  - 사업량 : 15개소(신축 4, 개보수 11)
  - 사업비 : 6,765백만 원(도비 1,396, 시군비 2,389, 자부담 2,980)
    - 시설확장 5,050백만 원, 시설개선 1,715백만 원
  - 지원대상 : 축산업협동조합
  - 지원조건 : 도비 15%, 시군비 35%, 자부담 50%
  - 사업내용 : 경매장 및 부대시설, 전자경매시설 및 방역시설, 주변환경 및 주차장·진입로 등
- \* 지금까지 추진실적('14~'23) : 10개소 / 6,115백만원

### □ 2024년 추진계획

- 사업량 : 1개소(스마트 경매시장 개선)
- 사업비 : 150백만 원(도비 23, 시군비 52, 자부담 75)
- 지원조건 : 도비 15%, 시군비 35%, 자부담 50%
  - 지원단가 : 150백만원/개소

### □ 추진일정

- 사업안내 및 신청(지원신청 ⇒ 시·군) : '24.1월
- 대상자 확정 및 사업추진(사업자, 시군) : '24.2 ~ 11월
- 사업추진 점검 및 정산(도, 시군) : '24.11 ~ 12월

## 8. 청정양돈 경영선진화

- ▶ 축산물 수입개방 대응 모돈 및 우수정액 구입지원을 통한 유전능력 개량으로 양돈 경영 선진화

### □ 사업개요

- 사업기간 : 2011 ~ 2028년
- 사업량 : 정액지원 324천str, 모돈갱신 14천두
- 사업비 : 15,317백만원(도비 2,298, 시군비 5,360, 자부담 7,659)
- 지원대상 : 축산업등록 돼지 사육농가 및 법인
- 사업내용 : 우수정액 지원, 모돈갱신

\* 지금까지 추진실적('11~'23) : 우수정액 260천두, 모돈 9,049두 / 13,709백만원

### □ 2024년 추진계획

- 사업량 : 우수정액 10,000str, 모돈갱신 300두
- 사업비 : 330백만원(도비 50, 시군비 115, 자부담 165)
- 지원조건 : 도비 15%, 시군비 35%, 자부담 50%
  - 지원단가 : 우수정액 15천원/Str, 모돈 600천원/두

### □ 추진일정

- 사업계획 안내·홍보 및 사업신청 : '24.1 ~ 2월
- 지원 대상자 선정 및 사업추진 : '24.2 ~ 11월
- 사업추진 점검 및 정산 : '24.11 ~ 12월

## 9. 한우 송아지생산 안정

- ▶ 한우 송아지 산지 평균 거래가격이 안정 기준가격보다 하락할 경우 그 차액을 보전하여 번식농가의 송아지 재생산과 경영안정 도모
- (안정제 기준) 1,850천원/두, 가임암소 110만두, (보전금 지원) 최대 400천원/두

### □ 사업개요

- 사업기간 : 2000 ~ 2028년
- 사업량 : 534천두
- 사업비 : 10,670백만 원(도비 1,067, 시군비 4,268, 자부담 5,335)
- 지원대상 : 한우 번식농가 중 송아지생산안정제 신규가입 농가
- 사업내용 : 송아지생산안정제 가입비 지원

\* 지금까지 추진실적(`00~`23) : 515천두 / 10,310백만원

### □ 2024년 추진계획

- 사업량 : 3.5천두
- 사업비 : 70백만 원(도비 7, 시군비 28, 자부담 35)
- 지원조건 : 도비 10%, 시군비 40%, 자부담 50%
- 지원단가 : 20천원/두

### □ 추진일정

- 안정제 신규계약 신청 및 접수(시·군) : '24.1 ~ 5월
- 신규계약 전산입력 및 마감(시·군) : '24.1 ~ 7월
- 사업비 확정 및 정산(도, 시·군) : '24.8 ~ 12월



## 10. 축산농가 도우미 지원

- ▶ 축산농가의 열악한 노동환경 개선을 통한 복지증진 및 후계자 양성
- ▶ 전문 도우미 지원으로 신규 일자리 창출 및 농업·농촌 삶의 질 향상 도모

### □ 사업개요

- 사업기간 : 2013 ~ 2028년
- 사업량 : 534명
- 사업비 : 15,848백만 원(도비 2,377, 시군비 5,547, 자부담 7,924)
- 지원대상 : 축산농가(한우, 젓소, 양돈, 양계)
- 사업내용 : 축산농가 도우미 운영지원

\* 지금까지 추진실적('13~'23) : 369명 / 10,650백만원

### □ 2024년 추진계획

- 사업량 : 25명
- 사업비 : 786백만 원(도비 118, 시군비 275, 자부담 393)
- 지원조건 : 도비 15%, 시군비 35%, 자부담 50%
- 지원단가 : 31,440천원/명/년

### □ 추진일정

- 사업계획 안내·홍보 및 사업신청 : '24.1 ~ 2월
- 지원 대상자 선정 및 사업추진 : '24.2 ~ 11월
- 사업추진 점검 및 정산 : '24.11 ~ 12월

---

축산경영팀(249-2657)

## 11. 축사시설 전기안전 점검 지원

- ▶ 노후·불량 전기시설 점검을 통한 축사시설 화재예방 및 안전의식 고취
- ▶ 축산농가 재산 피해 최소화, 안정적인 축산경영 환경 구축

### □ 사업개요

- 사업기간 : 2022 ~ 2028년
  - 사업량 : 454개소
  - 사업비 : 90백만 원(도비 25, 시군비 57, 자부담 8)
  - 지원대상 : 축산농가
  - 사업내용 : 한국전기안전공사와 협력, 축산농가 전기안전 점검 수수료 지원
- \* 지금까지 추진실적('22~'23) : 334개소 / 66백만원

### □ 2024년 추진계획

- 사업량 : 120개소
- 사업비 : 24백만 원(도비 7, 시군비 15, 자부담 2)
- 지원조건 : 도비 27%, 시군비 63%, 자부담 10%
- 지원한도 : 200천원/개소

### □ 추진일정

- 사업계획 안내·홍보 및 사업신청 : '24.1 ~ 2월
- 지원 대상자 선정 및 사업추진 : '24.2 ~ 11월
- 사업추진 점검 및 정산 : '24.11 ~ 12월

---

축산경영팀(249-2657)

## 12. 지능형 축산시설 도입

- ▶ 지능형 축산시설 도입으로 축산농가 생산성 향상 및 노동력 절감
- ▶ 개체별 맞춤형 사양관리를 통한 정밀사양으로 강원축산 경쟁력 제고

### □ 사업개요

- 사업기간 : 2012 ~ 2028년
- 사업량 : 1,375개소
- 사업비 : 46,356백만 원(도비 6,951, 시군비 16,227, 자부담 23,178)
- 지원대상 : 축산업 허가(등록) 농가(한우, 젓소, 돼지, 닭, 기타가축) 및 법인
- 사업내용 : 지능형(자동) 축산시설 도입(축사 내부시설·장비)

\* 지금까지('12~'23) : 998개소(한우737, 낙농119, 양돈98, 양계44) / 34,327백만원

### □ 2024년 추진계획

- 사업량 : 53개소(한우 27, 낙농 8, 양돈 10, 양계 8)
- 사업비 : 1,910백만 원(도비 287, 시군비 668, 자부담 955)
- 지원조건 : 도비 15%, 시군비 35%, 자부담 50%
- 지원한도 : 한우·돼지·기타가축(30백만원/개소), 젓소·닭(50백만원/개소)

### □ 추진일정

- 사업계획 안내·홍보 및 사업신청 : '24.1 ~ 2월
- 지원 대상자 선정 및 사업추진 : '24.2 ~ 11월
- 사업추진 점검 및 정산 : '24.11 ~ 12월

---

축산경영팀(249-2657)

### 13. 조사료 생산기반 확충

- 기계화 등 조사료 생산 활성화로 자급체계 구축 및 자급률 향상
- 자급 조사료 생산을 통한 사료비 절감으로 축산농가 경영 안정

#### □ 사업개요

- 사업기간 : 2008 ~ 2028년
  - 사업량 : 1,354천톤, 92천ha, 169개소
  - 사업비 : 127,526백만 원(국비 42,091, 도비 10,046, 시군비 37,071, 기타 38,318)
  - 지원대상 : 경종·축산농가, 조사료 경영체, 영농조합법인 등
  - 사업내용
    - ① 조사료 생산: 사일리지 제조비 및 종자 구입, 품질관리 지원
    - ② 기계화·전문화: 조사료 생산용 기계·장비 및 전문단지 조성 지원
- \* 지금까지 추진실적('08~'23) : 937천톤, 65천ha, 87개소, 89식 / 128,476백만원

#### □ 2024년 추진계획

- 사업량 : (일반·전문) 사일리지 제조 97천톤, 종자 구입 2,345ha, 품질관리 9개소, 기계·장비 3개소
- 사업비 : 7,436백만 원(국 2,201, 도 1,032, 시군 3,069, 기타 1,134)
- 지원조건
  - 사 일 리 지 : 국비 30%, 도비 15%, 시군비 45%, 기타 10%
  - 종 자 구 입 : 국비 18.8%, 도비 9.3%, 시군비 21.9%, 기타 50%
  - (전문)사일리지 : 국비 50%, 도비 8%, 시군비 32%, 기타 10%
  - (전문)종자구입 : 국비 50%, 도비 8%, 시군비 32%, 기타 10%
  - 품 질 관 리 : 국비 50%, 도비 10%, 시군비 40%
  - 기 계 장 비 : 국비 10%, 도비 6%, 시군비 24%, 기타 60%

#### □ 추진일정

- '24년 사업신청안내 : '24.1 ~ 2월
- 사업대상자 확정 및 사업추진 : '24.2 ~ 11월
- 사업추진 점검 및 정산 : '24.11 ~ 12월

## 14. 유희지 조사료 생산장비 지원

- ▶ 겨울 논 등 유희지를 활용한 조사료 재배 확대로 사료비 절감
- ▶ 조사료 생산 기계장비 지원으로 노동력 절감 및 자급 의지 제고

### □ 사업개요

- 사업기간 : 2016 ~ 2028년
- 사업량 : 28개소
- 사업비 : 7,360백만 원(도비 1,472, 시군비 3,680, 자부담 2,208)
- 지원대상 : 조사료 경영체, 생산자단체
  - 조사료 재배면적 30ha(신규)이상 확보한 조사료 생산자
- 사업내용 : 유희지 조사료 생산장비 지원(자주식 베일러, 파종기, 예취기, 곤포 장비 등)
  - \* 지금까지 추진실적('16~'23) : 18개소 / 5,460백만원

### □ 2024년 추진계획

- 사업량 : 3개소
- 사업비 : 820백만 원(도비 203, 시군비 287, 자부담 330)
- 지원조건 : 도비 15%, 시군비 35%, 자부담 50%
  - 유희지 조사료 생산장비 지원단가 개소별 상이

### □ 추진일정

- '24년 사업신청안내 : '24.1 ~ 2월
- 사업대상자 확정 및 사업추진 : '24.2 ~ 11월
- 사업추진 점검 및 정산 : '24.11 ~ 12월

## 15. 부존자원 활용 조사료 자급률 확대

- ▶ 볏짚 등 부존자원 사료화를 통한 조사료 자급률 향상
- ▶ 부존자원 이용을 통한 사료비 절감으로 안정적인 축산업 여건 조성

### □ 사업개요

- 사업기간 : 2020 ~ 2028년
- 사업량 : 184천롤, 362개소
- 사업비 : 20,395백만 원(도비 3,058, 시군비 11,218, 자부담 6,119)
- 지원대상 : 축산농가, 조사료 경영체 및 생산자단체
- 사업내용 : 부존자원 사일리지 비닐, 부존자원 조사료 생산장비, TMR 제조장비, TMR 자동 급이기 지원

\* 지금까지 추진실적('20~'23) : 76,302롤, 145개소 / 8,834백만원

### □ 2024년 추진계획

- 사업량 : 8,000롤, 23개소
- 사업비 : 1,336백만 원(도비 195, 시군비 740, 자부담 401)
- 지원조건 : 도비 15%, 시군비 55%, 자부담 30%
  - 사일리지 비닐 12천원/롤, 조사료 생산장비 80,000천원/개소, TMR 제조장비 60,000천원/개소, TMR 자동급이기 15,000천원/개소

### □ 추진일정

- '24년 사업신청안내 : '24.1 ~ 2월
- 사업대상자 확정 및 사업추진 : '24.2 ~ 11월
- 사업추진 점검 및 정산 : '24.11 ~ 12월

## 16. 고품질 축산물 생산 지원

- ▶ 소 사육농가에 양질의 조사료 지원 통해 고품질 축산물 생산 유도
- ▶ 사료비 절감 등 축산 농가 경영 개선 및 조사료 수급 안정

### □ 사업개요

- 사업기간 : 2021 ~ 2028년
  - 사업량 : 63,431톤
  - 사업비 : 10,149백만 원(도비 1,522, 시군비 3,552, 자부담 5,075)
  - 지원대상 : 소 사육농가
  - 사업내용 : 고품질 축산물 생산을 위한 양질의 조사료 공급 지원
- \* 지금까지 추진실적('20~'23) : 28,760톤 / 4,601백만원

### □ 2024년 추진계획

- 사업량 : 6,980톤
  - 사업비 : 1,333백만 원(도비 200, 시군비 466, 자부담 667)
  - 지원조건 : 도비 15%, 시군비 35%, 자부담 50%
- 조사료 및 TMR 원료구입 190천원/톤

### □ 추진일정

- '24년 사업신청안내 : '24.1 ~ 2월
- 사업대상자 확정 및 사업추진 : '24.2 ~ 11월
- 사업추진 점검 및 정산 : '24.11 ~ 12월

## 17. 사료작물 종자 구입 지원

- ▶ 조사료 FTA 시장개방에 대응한 자급체계 구축 및 생산의욕 고취
- ▶ 조사료 재배확대를 통한 축산농가 경영안정 및 조사료 자급률 향상

### □ 사업개요

- 사업기간 : 2023 ~ 2028년
  - 사업량 : 18,000ha
  - 사업비 : 8,316백만 원(도비 1,247, 시군비 2,911, 자부담 4,158)
  - 지원대상 : 조사료 재배·활용 농업인, 농업법인, 생산자단체 등
  - 사업내용 : 사료작물 및 목초용 종자 공급 지원
- \* 지금까지 추진실적 : ('23) 3,000ha / 1,387백만원

### □ 2024년 추진계획

- 사업량 : 2,106ha
- 사업비 : 973백만 원(도비 146, 시군비 341, 자부담 486)
- 지원조건 : 도비 15%, 시군비 35%, 자부담 50%

### □ 추진일정

- '24년 사업신청안내 : '24.1 ~ 2월
- 사업대상자 확정 및 사업추진 : '24.2 ~ 11월
- 사업추진 점검 및 정산 : '24.11 ~ 12월



## 18. 조사료 유통센터 건립 지원

- ▶ 조사료 유통·보관 기반 확충을 통해 수급 및 가격 안정화에 기여
- ▶ 저장성 향상 및 소규모 농가에 연중 공급으로 농가 경영 안정

### □ 사업개요

- 사업기간 : 2023 ~ 2028년
- 사업량 : 5개소
- 사업비 : 4,000백만 원(도비 600, 시군비 1,400, 자부담 2,000)
- 지원대상 : 농업법인, 생산자단체
- 사업내용 : 조사료 유통·보관 시설, 장비 및 섬유질 배합사료 (TMR)가공 시설 개보수 등

\* 지금까지 추진실적 : ('23) 1개소 / 800백만원

### □ 2024년 추진계획

- 사업량 : 1개소
- 사업비 : 560백만 원(도비 84, 시군비 196, 자부담 280)
- 지원조건 : 도비 15%, 시군비 35%, 자부담 50%

### □ 추진일정

- '24년 사업신청안내 : '24.1 ~ 2월
- 사업대상자 확정 및 사업추진 : '24.2 ~ 11월
- 사업추진 점검 및 정산 : '24.11 ~ 12월

## 19. 가축분뇨처리 지원사업

- ▶ 가축분뇨 처리 및 악취저감 시설·장비 등 지원으로 가축분뇨의 적정 처리
- ▶ 탄소중립 등 축산환경변화 대응하고 환경오염 방지 및 국민 불편 예방

### □ 사업개요

- 사업기간 : 2004 ~ 2028년
- 사업량 : 172개소, 23,696ha
- 사업비 : 36,036백만 원(국비 9,174, 용자 14,025, 도비 2,305, 시군비 7,727, 자부담 2,805)
- 지원대상 : 축산업 허가·등록 농가 및 농업법인
- 사업내용 및 지원조건
  - 축산악취개선사업: 국비 20%, 도비 10%, 시군비 10%, 용자 50%, 자담 10%
  - 가축분뇨 이용촉진 및 악취측정 ICT 장비: 국비 50%, 도비 25%, 시군비 25%
- \* 지금까지 추진실적('04~'23) : 2,351개소, 68,761ha / 87,991백만원

### □ 2024년 추진계획

- 사업량 : 29개소, 1,350ha
- 사업비 : 2,490백만 원(국비 585, 용자 1,100, 도비 292, 시군비 293, 자부담 220)
- 지원한도 : 축산악취개선 1,000백만원/시군, 퇴액비 살포비 300천원/ha, 악취측정 ICT 기계장비 20백만원/개소

### □ 추진일정

- '24년 사업신청안내 : '24.1 ~ 2월
- 사업대상자 확정 및 사업추진 : '24.2 ~ 11월
- 사업추진 점검 및 정산 : '24.11 ~ 12월

## 20. 신속한 가축분뇨 처리

- ▶ 가축분뇨의 적정처리로 악취민원 해소 등 지속가능한 축산기반 구축
- ▶ 고품질 퇴·액비 생산 등 가축분뇨의 자원화로 경축순환농업 활성화

### □ 사업개요

- 사업기간 : 2013 ~ 2028년
- 사업량 : 538개소
- 사업비 : 30,663백만 원(도비 4,660, 시군비 10,732, 자부담 15,271)
- 지원대상 : 축산업 허가·등록 농가 및 농업법인
- 사업내용 : 가축분뇨 처리 기계·장비 및 시설 지원
  - 고속발효시설(콤포스트), 퇴비 부숙·저장시설, 다목적 가축분뇨장비
  - 수질오염방지 정화시설
- \* 지금까지 추진실적('13~'23) : 929개소 / 33,836백만원

### □ 2024년 추진계획

- 사업량 : 53개소
- 사업비 : 2,813백만 원(도비 482, 시군비 985, 자부담 1,346)
- 지원조건 : 도비 15%, 시군비 35%, 자부담 50%
  - 고속발효시설 150백만원/개소, 환경친화형 가축분퇴비생산 50백만원/개소
  - 다목적 가축분뇨장비 40백만원/대, 수질오염방지 정화시설 300백만원/개소

### □ 추진일정

- 사업계획 안내·홍보 및 사업신청 : '24.1 ~ 2월
- 지원 대상자 선정 및 사업추진 : '24.2 ~ 11월
- 사업추진 점검 및 정산 : '24.11 ~ 12월

## 21. 가축분뇨 악취저감 대응

- 악취저감 시설 지원으로 주민 생활불편 해소 및 쾌적한 축산환경 조성
- 축산법 개정에 따른 의무 악취저감시설 지원으로 농가 경영안정 도모

### □ 사업개요

- 사업기간 : 2020 ~ 2028년
- 사업량 : 133개소
- 사업비 : 7,791백만 원(도비 1,170, 시군비 2,726, 자부담 3,895)
- 지원대상 : 축산업 허가·등록 농가 및 농업법인
- 사업내용 : 축사 및 액비생산시설 악취저감
  - 고품질 액비생산시설, 액비순환시스템, 배출시설 악취저감(바이오커튼)
  - \* 지금까지 추진실적('20~'23) : 73개소 / 4,217백만원

### □ 2023년 추진계획

- 사업량 : 26개소
- 사업비 : 1,470백만 원(도비 221, 시군비 514, 자부담 735)
- 지원조건 : 도비 15%, 시군비 35%, 자부담 50%
  - 고품질 액비생산시설 50백만원/개소, 액비순환시스템 150백만원/개소
  - 가축분뇨 배출시설 악취저감(바이오커튼) 50백만원/개소

### □ 추진일정

- 사업계획 안내·홍보 및 사업신청 : '24.1 ~ 2월
- 지원 대상자 선정 및 사업추진 : '24.2 ~ 11월
- 사업추진 점검 및 정산 : '24.11 ~ 12월

## 22. 깨끗한 축산농장 조성

- ▶ 깨끗한 축산농장 조성으로 악취민원예방 및 부정적 축산 이미지 개선
- ▶ 부속축진 악취저감제 지원으로 농가 퇴비 부속도검사 의무화 이행

### □ 사업개요

- 사업기간 : 2004 ~ 2028년
- 사업량 : 249개소, 2,280톤
- 사업비 : 14,870백만 원(도비 2,231, 시군비 5,204, 자부담 7,435)
- 지원대상 : 축산업 허가·등록 농가 및 농업법인
- 사업내용 : 가축분뇨 부속도 관리 및 악취저감 지원
  - 부속축진 악취저감제, 깨끗한 축산농장 관리, 축산환경개선시스템 지원
  - \* 지금까지 추진실적('04~'23) : 82개소, 3,252톤, 5명/ 16,451백만원

### □ 2023년 추진계획

- 사업량 : 13개소, 200톤
- 사업비 : 1,190백만 원(도비 179, 시군비 416, 자부담 595)
- 지원조건 : 도비 15%, 시군비 35%, 자부담 50%
  - 부속축진 악취저감제 5백만원/톤, 깨끗한농장 환경관리 10백만원/개소
  - 축산환경개선시스템 30백만원/개소

### □ 추진일정

- 사업계획 안내·홍보 및 사업신청 : '24.1 ~ 2월
- 지원 대상자 선정 및 사업추진 : '24.2 ~ 11월
- 사업추진 점검 및 정산 : '24.11 ~ 12월

## 23. 축산분야 ICT 융복합 확산

- 축사시설 스마트화와 빅데이터 축적·활용으로 사육환경 최적 관리 등 경영비 절감과 생산성 향상

### □ 사업개요

- 사업기간 : 2016 ~ 2028년
  - 사업량 : 131개소
  - 사업비 : 34,624백만 원(국비 10,387, 용자 17,312, 자부담 6,925)
  - 지원대상 : 축산농가(한우, 젓소, 양돈, 양계, 오리, 사슴, 곤충, 양봉)
  - 사업내용 : 축산 내·외부환경 모니터링 시스템, 자동·원격제어 장비 지원
- \* 지금까지 추진실적('16~'23) : 79개소 / 24,577백만원

### □ 2024년 추진계획

- 사업량 : 9개소
- 사업비 : 2,554백만 원(국비 766, 용자 1,277, 자부담 511)
- 지원조건 : 국비 30%, 용자 50%, 자부담 20%

### □ 추진일정

- 사업계획 안내·홍보 및 사업신청 : '24.1 ~ 2월
- 지원 대상자 선정 및 사업추진 : '24.2 ~ 11월
- 사업추진 점검 및 정산 : '24.11 ~ 12월

## 24. 동물복지 축산 컨설팅 지원

- ▶ 관행 사육방식에서 동물복지 축산으로 전환을 희망하는 농가에 맞춤형 컨설팅 등 신속한 인증지원

### □ 사업개요

- 사업기간 : 2020 ~ 2028년
  - 사업량 : 71개소
  - 사업비 : 710백만 원(국비 284, 도비 43, 시군비 170, 자부담 213)
  - 지원대상 : 동물복지 신규 참여희망농가 및 기 인증농가
  - 사업내용 : 사양방식, 질병관리 등 전문 컨설팅
- \* 지금까지 추진실적('20~'23) : 35개소 / 350백만원

### □ 2024년 추진계획

- 사업량 : 1개소
- 사업비 : 10백만 원(국비 4, 도비 0.6, 시군비 2.4, 자부담 3)
- 지원조건 : 국비 40%, 도비 6%, 시군비 24%, 자부담 30%

### □ 추진일정

- 사업계획 안내·홍보 및 사업신청 : '24.1 ~ 2월
- 지원 대상자 선정 및 사업추진 : '24.2 ~ 11월
- 사업추진 점검 및 정산 : '24.11 ~ 12월

## 25. 말벌 퇴치장비 지원

- ▶ 꿀벌을 주 먹이로 하는 포식성 말벌류 제거 및 포획을 위한 장비 지원으로 양봉산업과 양봉농가 보호

### □ 사업개요

- 사업기간 : 2019 ~ 2028년
  - 사업량 : 2,517대·개
  - 사업비 : 117백만 원(국비 35, 시군비 34, 용자 32, 자부담 16)
  - 지원대상 : 꿀벌 10군 이상 300군 이하의 농업경영체 등록 농가
  - 사업내용 : 말벌 퇴치·포획 장비 구입 및 스마트센서 설치 지원
- \* 지금까지 추진실적('19~'23) : 말벌 퇴치장비 등 1,674대·개 / 102백만원

### □ 2024년 추진계획

- 사업량 : 162대·개
- 사업비 : 16백만 원(국비 4.8, 시군비 4.8, 용자 1.6, 자부담 4.8)
- 지원조건 : 국비 30%, 시군비 30%, 용자 30%, 자부담 10%

### □ 추진일정

- 사업계획 안내·홍보 및 사업신청 : '24.1 ~ 2월
- 지원 대상자 선정 및 사업추진 : '24.2 ~ 11월
- 사업추진 점검 및 정산 : '24.11 ~ 12월



## 26. 강원토봉산업 육성

- 낭충봉아부패병 저항성 토종벌 보급으로 붕괴된 사육 기반을 회생하고 기자재 등 현대화로 안정적인 토종꿀 생산 기반 구축

### □ 사업개요

- 사업기간 : 2011 ~ 2028년
- 사업량 : 기자재현대화 17품목, 저항성 토종벌 1,846군
- 사업비 : 3,532백만 원(도비 610, 시군비 1,387, 자부담 1,535)
- 지원대상 : 양봉 및 농업경영체 등록농가
- 사업내용 : 벌꿀 생산·유통 관련 현대화기자재 및 저항성 토종벌 지원
  - \* 지금까지('11~'23) : 기자재 17품목, 저항성 토종벌 1,125군 / 2,773백만원

### □ 2024년 추진계획

- 사업량 : 기자재현대화 17품목, 저항성 토종벌 21군
- 사업비 : 221백만 원(도비 33, 시군비 77, 자부담 111)
  - 기자재현대화 : 211백만 원(도비 32, 시군비 74, 자부담 105)
  - 저항성 토종벌 : 11백만 원(도비 2, 시군비 4, 자부담 5)
- 지원조건 : 도비 15%, 시군비 35%, 자부담 50%

### □ 추진일정

- 사업계획 안내·홍보 및 사업신청 : '24.1 ~ 2월
- 지원 대상자 선정 및 사업추진 : '24.2 ~ 11월
- 사업추진 점검 및 정산 : '24.11 ~ 12월

## 27. 강원양봉산업 육성

- ▶ 꿀벌 사육시설·장비 현대화 등 생산성 향상과 품질 고급화로 강원 양봉산업의 경쟁력 강화

### □ 사업개요

- 사업기간 : 2010 ~ 2028년
- 사업량 : 기자재현대화 16품목, 농축시설 등 7개소, 양봉화분 580톤
- 사업비 : 22,848백만 원(도비 3,896, 시군비 8,546, 자부담 10,406)
- 지원대상 : 양봉 및 농업경영체 등록농가, 법인, 생산자단체 등
- 사업내용 : 벌꿀 생산·유통 관련 현대화기자재, 농축시설, 양봉화분 지원
  - \* 지금까지('11~'23) : 기자재 16품목, 농축시설 등 5개소, 양봉화분 176톤 / 17,116백만원

### □ 2024년 추진계획

- 사업량 : 기자재현대화 16품목, 양봉화분 60톤, 화분떡제조시설 1개소
- 사업비 : 1,256백만원(도비 188, 시군비 440, 자부담 628)
  - 기자재현대화 : 706백만 원(도비 106, 시군비 247, 자부담 353)
  - 양봉화분 : 450백만 원(도비 68, 시군비 157, 자부담 225)
  - 농축시설 : 100백만 원(도비 15, 시군비 35, 자부담 50)
- 지원조건 : 도비 15%, 시군비 35%, 자부담 50%

### □ 추진일정

- 사업계획 안내·홍보 및 사업신청 : '24.1 ~ 2월
- 지원 대상자 선정 및 사업추진 : '24.2 ~ 11월
- 사업추진 점검 및 정산 : '24.11 ~ 12월

## 28. 우수여왕벌 보급사업

- 양봉농가 응애, 꿀벌 질병 등 피해 발생 완화 및 생산성 향상 위해 질병 저항성과 수밀력 우수여왕벌 보급

### □ 사업개요

- 사업기간 : 2024년
  - 사업량 : 우수여왕벌 지원 774군
  - 사업비 : 155백만 원(국비 46, 시군 46, 자부담 63)
  - 지원대상 : 양봉산업법에 따른 등록농가(양봉) / 100봉군 이상
  - 사업내용 : 수밀력 및 질병 저항성 우수여왕벌 구입 지원
- \* 지금까지 추진실적 : 2024년 신규사업

### □ 2024 추진계획

- 사업량 : 774군
- 사업비 : 155백만 원(국비 46, 시군 46, 자부담 63)
- 지원조건 : 국비 30%, 시군비 30%, 자부담 50%

### □ 추진일정

- 사업계획 안내·홍보 및 사업신청 : '24.1 ~ 2월
- 지원 대상자 선정 및 사업추진 : '24.2 ~ 11월
- 사업추진 점검 및 정산 : '24.11 ~ 12월

## 29. 벌꿀 포장시설 지원

- 소비자가 쉽게 먹을 수 있는 다양한 제품을 생산할 수 있는 벌꿀 포장 시설(소량, 포장) 지원으로 양봉농가 소득향상과 양봉산업 발전 기반 마련

### □ 사업개요

- 사업기간 : 2024년
  - 사업량 : 벌꿀 포장시설 1식
  - 사업비 : 100백만 원(도비 30, 시군 70)
  - 지원대상 : 인제군 벌꿀종합가공센터
  - 사업내용 : 벌꿀 포장시설(다열식 스틱포장기 등) 구입 지원
- \* 지금까지 추진실적 : 2024년 신규사업

### □ 2024 추진계획

- 사업량 : 1식
- 사업비 : 100백만 원(도비 30, 시군 70)
- 지원조건 : 도비 30%, 시군비 70%

### □ 추진일정

- 사업계획 안내·홍보 및 사업신청 : '24.1 ~ 2월
- 지원 대상자 선정 및 사업추진 : '24.2 ~ 11월
- 사업추진 점검 및 정산 : '24.11 ~ 12월

### 30. 관광휴양 목장 조성

- ▶ 천혜의 관광자원을 바탕으로 축산업과 트레킹, 문화행사 등 다양한 체험·관광 프로그램을 접목하여 농촌관광 활성화 및 축산농가의 신규소득 창출 도모

#### □ 사업개요

- 사업기간 : 2024년
- 사업량 : 2개소
- 사업비 : 300백만 원(도비 75, 시군비 75, 자부담 150)
- 지원대상 : 축산업 허가(등록) 농가 중 관광휴양목장 조성(신규, 보수) 희망 농가
- 사업내용 : 관광휴양목장 활성화를 위한 운영시설 등 지원

\* 지금까지 추진실적 : 2024년 신규사업

#### □ 2024 추진계획

- 사업량 : 2개소
- 사업비 : 300백만 원(도비 75, 시군비 75, 자부담 150)
- 지원조건 : 도비 25%, 시군비 25%, 자부담 50%

#### □ 추진일정

- 사업계획 안내·홍보 및 사업신청 : '24.1 ~ 2월
- 지원 대상자 선정 및 사업추진 : '24.2 ~ 11월
- 사업추진 점검 및 정산 : '24.11 ~ 12월

### 31. 학생승마체험 지원

- ▶ 초·중·고 학생과 학교 밖 청소년 대상 승마 체험 제공으로 미래 승마인구 창출
- ▶ 승마인구 확대 등 저변 확대로 말산업의 지속적인 성장기반 마련

#### □ 사업개요

- 사업기간 : 2012 ~ 2028년
- 사업량 : 74천명
- 사업비 : 23,831백만 원(국비 7,691, 도비 1,870, 시군비 7,785, 자부담 6,485)
- 지원대상 : 초·중·고학생 및 학교 밖 청소년
- 사업내용 : 학생 승마체험(일반, 생활·재활 승마) 강습비 지원
  - \* 지금까지 추진실적('12~'23) : 43천명 / 12,579백만원

#### □ 2024년 추진계획

- 사업량 : 3,086명(일반 2,941명, 생활·재활 145명)
- 사업비 : 990백만 원(국비 307, 도비 80, 시군비 321, 자부담 282)
- 지원조건
  - (일반승마) 국비 30%, 도비 8%, 시군비 32%, 자부담 30%
  - (생활·재활) 국비 50%, 도비 10%, 시군비 40%

#### □ 추진일정

- 사업계획 안내·홍보 및 사업추진 : '24. 1~11월
- 운영실태 등 사업 추진상황 점검 : '24. 3~11월
- 정산 및 운영성과 분석 : '24. 12월

## 32. 승용마 조련강화

- ▶ 승용마 조련, 사양, 순치 등 전문기술 지원을 통해 승용마 생산농가 생산비 절감 및 경영안정화로 승마산업 발전 도모

### □ 사업개요

- 사업기간 : 2018 ~ 2028년
- 사업량 : 18개소
- 사업비 : 237백만 원(국비 95, 도비 20, 시군비 75, 자부담 47)
- 지원대상 : 한국마사회 말 등록원에 등록된 말 소유자
- 사업내용 : 승용마 위탁 조련비 지원
  - \* 지금까지 추진실적('18~'23) : 9개소 / 67백만원

### □ 2024년 추진계획

- 사업량 : 1개소(철원군)
- 사업비 : 5백만 원(국비 2, 도비 1, 시군비 1, 자부담 1)
- 지원조건 : 국비 40%, 도비 8%, 시군비 32%, 자부담 20%

### □ 추진일정

- 세부 운영계획 확정 : '24. 2월
- 위탁조련 계약·체결 및 사업추진 : '24. 3~11월
- 운영실태 등 사업 추진상황 점검 : '24. 5, 9월
- 정산 및 운영성과 분석 : '24. 12월

### 33. 지역 축산물 브랜드 소비촉진

- ▶ 지역축산물 우수성 홍보를 통한 브랜드 인지도 제고 및 경쟁력 강화
- ▶ 축산물 수급안정 및 소비촉진으로 지역 경제 활성화, 축산농가 경영안정 도모

#### □ 사업개요

- 사업기간 : 2024년
- 사업량 : 1식
- 사업비 : 80백만 원(도비 20, 시군비 20, 자부담 40)
- 지원대상 : 축산물 브랜드 경영체
- 사업내용 : 지역 축산물브랜드 판매·홍보·소비촉진 지원

#### □ 2024년 추진계획

- 사업량 : 1식(원주시)
- 사업비 : 80백만 원(도비 20, 시군비 20, 자부담 40)
- 지원조건 : 도비 25%, 시군비 25%, 자부담 50%

#### □ 추진일정

- 사업계획 수립·통보 및 사업추진 : '24. 1~11월
- 운영실태 등 사업 추진상황 점검 : '24. 3~11월
- 정산 및 운영성과 분석 : '24. 12월



### 34. 강원양봉 브랜드 허니원 활성화

- ▶ 도 대표 양봉브랜드 `허니원` 벌꿀의 품질 고급화·균일화 등 명품 브랜드 육성
- ▶ 강원 양봉산업 경쟁력 및 소비자 신뢰도 제고를 위한 홍보·마케팅 강화

#### □ 사업개요

- 사업기간 : 2013 ~ 2028년
  - 사업량 : 1식
  - 사업비 : 3,092백만 원(도비 1,115, 시군비 675, 자부담 1,302)
  - 지원대상 : 강원허니원영농조합법인, 허니원 브랜드 가입농가
  - 사업내용 : 품질검사, 기자재, 홍보·마케팅, 저장시설, 포장장비 등
- \* 지금까지 추진실적('13~'23) : 1식 / 2,212백만원

#### □ 2024년 추진계획

- 사업량 : 1식
- 사업비 : 20백만 원(도비 10, 자부담 10)
- 지원조건 : 도비 50%, 자부담 50%

#### □ 추진일정

- 사업계획 수립·통보 : '24. 1월
- 세부 추진계획 승인 및 사업추진 : '24. 2~11월
- 운영실태 등 사업 추진상황 점검 : '24. 5, 9월
- 정산 및 운영성과 분석 : '24. 12월

### 35. 강원축산물 통합브랜드 개발 · 육성

- ▶ 도내 축산물 통합브랜드 개발로 유통비용 절감 및 소비자 인지도 제고
- ▶ 통합브랜드 홍보·소비확대로 신규 유통기반 확보 등 브랜드 매출 향상

#### □ 사업개요

- 사업기간 : 2021 ~ 2028년
  - 사업량 : 1식
  - 사업비 : 350백만 원(도비 175, 자부담 175)
  - 지원대상 : 축산물 브랜드 경영체
  - 사업내용 : 통합브랜드 디자인 개발, 홍보·마케팅, 소비촉진 지원 등
- \* 지금까지 추진실적('21~'23) : 1식 / 63백만원

#### □ 2024년 추진계획

- 사업량 : 1식
- 사업비 : 20백만 원(도비 10, 자부담 10)
- 지원조건 : 도비 50%, 자부담 50%

#### □ 추진일정

- 사업계획 수립·통보 : '24. 1월
- 세부 추진계획 승인 및 사업추진 : '24. 2~11월
- 운영실태 등 사업 추진상황 점검 : '24. 5, 9월
- 정산 및 운영성과 분석 : '24. 12월

### 36. 강원한우 통합브랜드 가치제고

- ▶ 강원한우 통합브랜드 활성화로 한우산업 경쟁력 강화 및 신성장동력 창출
- ▶ 통합브랜드 유통구조 개선 및 생산비 절감으로 농가 경영안정 제고

#### □ 사업개요

- 사업기간 : 2016 ~ 2028년
  - 사업량 : 1식
  - 사업비 : 29,206백만 원(국비 2,450, 도비 6,105, 시군비 12,249, 자부담 8,402)
  - 지원대상 : 강원한우조합공동법인, 브랜드 가입농가
  - 사업내용 : 생산기반 구축, 브랜드관리, 유통·판매·마케팅 강화 등
- \* 지금까지 추진실적('16~'23) : 1식 / 13,502백만원

#### □ 2024년 추진계획

- 사업량 : 1식
- 사업비 : 1,767백만 원(도비 300, 시군비 750, 자부담 717)
- 지원조건 : 도비 18%, 시군비 42%, 자부담 40%

#### □ 추진일정

- 사업계획 수립·통보 : '24. 1월
- 사업계획 승인 및 사업추진 : '24. 2~11월
- 운영실태 등 사업 추진상황 점검 : '24. 3~11월
- 정산 및 운영성과 분석 : '24. 12월

### 37. 브랜드 물류 운반장비 지원

- ▶ 물류운반장비 지원으로 효율적 재고 관리·운영 등 유통경쟁력 확보
- ▶ 브랜드 경영관리장비 현대화로 유통체계 선진화 및 품질경쟁력 강화

#### □ 사업개요

- 사업기간 : 2024년
- 사업량 : 1식
- 사업비 : 57백만 원(도비 20, 시군비 20, 자부담 17)
- 지원대상 : 축산물 브랜드 경영체(양봉)
- 사업내용 : 브랜드 자동화 물류·운반장비(전동지게차, 전동운반차 등)

#### □ 2024년 추진계획

- 사업량 : 1식
- 사업비 : 57백만 원(도비 20, 시군비 20, 자부담 17)
- 지원조건 : 도비 35%, 시군비 35%, 자부담 30%

#### □ 추진일정

- 사업계획 수립·통보 : '24. 1월
- 세부 추진계획 승인 및 사업추진 : '24. 2~11월
- 운영실태 등 사업 추진상황 점검 : '24. 3~11월
- 정산 및 운영성과 분석 : '24. 12월

### 38. 축산물 이력관리 지원

- ▶ 사육·도축·포장 처리 및 판매 전 단계의 이력정보를 체계적 기록·관리
- ▶ 이력정보 확인으로 축산물 유통경로의 투명성 확보 및 소비자 신뢰 제고

#### □ 사업개요

- 사업기간 : 2008 ~ 2028년
- 사업량 : (귀표부착) 2,257천두 / (DNA검사) 13,940건
- 사업비 : 13,452백만 원(국비 6,723, 도비 1,494, 시군비 5,235)
- 지원대상 : 소 이력업무 위탁기관(지역축협 등), DNA 검사기관(강원대)
- 사업내용 : 소 귀표부착 및 전산관리, DNA D/B 구축 및 친자감별
  - \* 지금까지 추진실적('08~'23) : (귀표) 1,933천두, 9,976백만원 / (DNA) 9,840건, 273백만원

#### □ 2024년 추진계획

- 사업량 : (귀표부착) 63,850두, (DNA 검사) 820건
- 사업비 : 613백만 원(국비 307, 도비 61, 시군비 245)
- 지원조건
  - 귀표 부착 : 9,600원/두(국비 50%, 도비 10%, 시군비 40%)
  - DNA검사 : 27,700원/건(국비 50%, 도비 50%)

#### □ 추진일정

- 사업계획 수립·통보 및 사업추진 : '24. 1~11월
- 운영실태 등 사업 추진상황 점검 : '24. 3~11월
- 정산 및 운영성과 분석 : '24. 12월

### 39. 학교우유급식 지원

- ▶ 성장기 학생 체력증진 및 영양 불균형 해소와 안정적 우유 소비기반 확보를 통한 낙농가 경영안정 도모

#### □ 사업개요

- 사업기간 : 2005 ~ 2028년
- 사업량 : 772천명
- 사업비 : 69,890백만 원(국비 41,934, 도비 5,593, 시군비 22,363)
- 지원대상 : 기초생활수급자 등 저소득층 가정의 초·중·고교 학생
- 사업내용 : 저소득층 학생 무상우유급식 지원
  - \* 지금까지 추진실적('05~'23) : 624천명 / 51,898백만원

#### □ 2024년 추진계획

- 사업량 : 15,330명
- 사업비 : 2,032백만 원(국비 1,219, 도비 163, 시군비 650)
- 지원조건 : 국비 60%, 도비 8%, 시군비 32%

#### □ 추진일정

- 사업계획 수립·통보 및 사업추진 : '24. 1~11월
- 운영실태 등 사업 추진상황 점검 : '24. 3~11월
- 정산 및 운영성과 분석 : '24. 12월

## 농산물 유통혁신 디지털 전환 [농산물유통과]

1. 농산물 수급안정자금 조성 지원	126
2. 채소가격안정제	127
3. 발작물 공동경영체 육성 지원	128
4. 공동선별비 지원	129
5. 통합브랜드 포장재 지원	130
6. 농산물산지유통센터(APC) 지원	131
7. APC 시설보완	132
8. 산지저온시설 지원	133
9. 저온유통체계 구축	134
10. 산지유통 물류 효율화 지원	135
11. 농식품산업 활성화 지원	136
12. 수출농식품 가공기반 구축	137
13. 식품소재 및 반가공산업 육성 지원	138
14. 우수 식재료 소비 확대 기반 조성	139
15. 강원 전통주 산업기반 확충	140
16. 강원전통주 포장재 개선 및 품질관리 지원	141
17. 청년 외식창업 공동체 공간조성	142
18. 농식품바우처 시범사업	143
19. 도지사 품질인증제 지원	144
20. 농수특산물 인증마크 홍보	145
21. GAP 안전성 분석 지원	146
22. GAP 위생시설 보완	147

## 농산물 유통혁신 디지털 전환 (농산물유통과)

23. 농산물 안전성 검사 지원	148
24. 농산물 안전성 강화 교육·홍보	149
25. 고랭지채소 산지 유통기반 구축	150
26. 고랭지채소 안정생산	151
27. 고랭지 연작 피해지역 토양미생물제제 등 지원(시범)	152
28. 비닐하우스 현대화	153
29. 시설원예 환경개선	154
30. 시설원예 현대화	155
31. 고추비가림 재배시설	156
32. 원예분야 ICT 융복합(스마트팜 시설보급)	157
33. 원예분야 ICT 융복합(스마트팜 온실신축)	158
34. 농업분야 에너지 절감시설	159
35. 농업분야 에너지이용효율화(개별시설)	160
36. 농업분야 에너지이용효율화(공동시설)	161
37. 채소류 출하조절 시설	162
38. 수출전문 첨단 ICT 생산단지 육성	163
39. 과수경쟁력 제고	164
40. 명품과원 기반조성	165
41. 화훼 생산유통 지원	166
42. 화훼농가 현지 체험장 조성	167



## 농산물 유통혁신 디지털 전환 (농산물유통과)

43. 고품질 인삼 생산시설 지원	168
44. 인삼 친환경 재배 지원	169
45. 특용작물(인삼) 생산시설 현대화	170
46. 특용작물(버섯,약용) 생산시설 현대화	171
47. 특용작물산업화 지원센터 구축	172
48. 곤충 스마트팜 육성	173
49. 로컬푸드 활성화	174
50. 농특산물 직거래 판매장 설치 지원	175
51. 유통시스템 다양화	176
52. 농산물 직거래 택배비 지원	177
53. 홈쇼핑 활성화 지원	178
54. 지역단위 푸드플랜 구축(안전·품질관리) 지원	179
55. 농수특산물진품센터 운영	180
56. 군납 농산물 연계공급 활성화	181
57. 군납 농산물 연중공급체계 구축	182
58. 친환경 학교급식 지원	183
59. 친환경(우수) 농산물 학교급식 지원	184
60. 지자체 식생활교육 지원	185
61. 학교급식·먹거리 통합운영시스템 운영	186
62. 신선농산물 유통 활성화 지원	187
63. 농식품 스마트소비 지원	188

# 1. 농산물 수급안정자금 조성 지원

- ▶ FTA 등 시장개방 확대에 대응하고, 주요 농산물 생산·유통 계열화를 통한 시장 교섭력 제고와 가격안정화로 농가 경영안정 도모

## □ 사업개요

- 사업기간 : 2013 ~ 2028년
- 사업량 : 8품목(토마토, 고추류, 오이, 호박, 고랭지 무배추, 브로콜리, 양배추)
- 사업량 : 24,840백만 원(도비 6,210, 시군비 6,210, 자부담 12,420)
- 지원대상 : 사업대상 품목 재배 농업인 및 생산자 단체
- 사업내용 : 주요 농산물 가격안정을 위한 수급안정자금조성 지원
  - \* 지금까지 추진실적('13~'23) : 8품목 / 17,259백만원

## □ 2024 추진계획

- 사업량 : 8품목
- 사업비 : 2,000백만 원(도비 500, 시군비 500, 자부담 1,000)
- 지원조건 : 도비 25%, 시군비 25%, 자부담 50%
  - 자부담(농업인 자율적 적립) : 출하금액의 0.5%

## □ 추진일정

- 품목별 세부사업계획 수립 및 시달 : '24. 3월
- 품목별 농산물 출하 및 수급안정자금조성 추진 : '24. 10월
- 보조금 신청 및 교부 : '24. 11월
- 사업완료 및 정산 : '24. 12월

## 2. 채소가격안정제

- ▶ 배추, 무 재배농업인의 안정적 소득보전 및 주산지 중심의 사전적, 자율적 수급안정 체계 구축 도모

### □ 사업개요

- 사업기간 : 2015 ~ 2028년
- 사업량 : 4품목(봄배추, 고랭지배추, 고랭지무, 가을배추)
- 사업비 : 87,281백만 원(국비 26,185, 도비 8,958, 시군비 17,225, 농협 17,456, 자부담 17,457)
- 지원대상 : 품목별 농협 계약재배 참여 농업인
- 사업내용 : 약정가격 보전 및 수급조절 지원
  - \* 지금까지 추진실적('15~'23) : 7,509ha / 616,544톤 / 65,407백만원

### □ 2024 추진계획

- 사업량 : 4품목(봄배추, 고랭지배추, 고랭지무, 가을배추)
- 사업비 : 21,874백만 원(국비 6,562, 도비 3,281, 시군비 3,281, 농협 4,375, 자부담 4,375)
  - \* 지원조건 : 국비 30%, 도비 15%, 시군비 15%, 농협 20%, 자부담 20%

### □ 추진일정

- 사업계획 수립 및 품목별 운영계획 확정 : '24. 3월
- 품목별 주산지협의체 운영, 수급대책 추진 : '24 4~11월
- 사업완료 및 정산 : '24. 12월

### 3. 발작물 공동경영체육성 지원

- ▶ 발작물 주산지 중심으로 품질 경쟁력을 갖춘 조직화·규모화 된 공동경영체를 육성하여 시장교섭력 확보 및 자율 수급조절 기여

#### □ 사업개요

- 사업기간 : 2016 ~ 2028년
- 사업량 : 17개소
- 사업비 : 17,000백만 원(국비 8,500, 도비 1,360, 시군비 5,440, 자부담 1,700)
- 지원대상 : 발작물공동경영체 조건을 갖추고 통합마케팅 조직에 참여하는 생산자 단체(농협 등)
- 사업내용 : 저온저장고, 공동농기계, 공동선별시설, 역량강화 교육 지원
- 지원기준 : 1,000백만원/개소(1년차 150, 2년차 850)
  - \* 지금까지 추진실적('16~'23) : 13개소 / 12,000백만원

#### □ 2024 추진계획

- 사업량 : 1개소(1년차)
- 사업비 : 150백만 원(국비 75, 도비 12, 시군비 48, 자부담 15)
- 지원조건 : 국비 50%, 도비 8%, 시군비 32%, 자부담 10%

#### □ 추진일정

- 공동경영체별 세부사업계획 수립·확정 : '24. 1월
- 보조금 교부결정 및 자금교부 : '24. 3월
- 시설물 설치 및 장비 등 구입, 추진상황 점검 : '24. 11월
- 사업완료 및 정산 : '24. 12월

## 4. 농산물 공동출하 확대(공동선별비) 지원

- ▶ 산지의 규모화·조직화로 농산물 유통 경쟁력 제고 및 생산농가 안정적 판로 확대 지원

### □ 사업개요

- 사업기간 : 2015 ~ 2028년
- 사업량 : 387개소
- 지원대상 : 생산유통 통합조직(출하조직 포함)
- 사업비 : 49,803백만 원(국비 12,681, 도비 3,499, 시군비 8,867, 자부담 24,756)
- 사업내용 : 생산유통 통합조직으로 출하하는 원예농산물 공동선별비 지원
  - \* 지금까지 추진실적('15~'23) : 25품목 / 31,599백만원

### □ 2024 추진계획

- 사업량 : 생산유통 통합조직 참여조직 27개 농협
- 사업비 : 1,975백만 원(국비 460, 도비 138, 시군비 322, 자부담 1,055)
- 지원조건 : (수탁) 국비 25%, 도비 7.5%, 시군비 17.5%, 자부담 50%  
(매취) 국비 10%, 도비 3%, 시군비 7%, 자부담 80%

### □ 추진일정

- 세부 사업계획 수립 및 사업대상 품목 선정 : '24. 1월
- 품목별 공동 선별·출하·정산 : '24. 3월
- 공동선별 및 규격출하 지도·점검 : '24. 11월
- 사업완료 및 정산 : '24. 12월

## 5. 통합브랜드 포장재 지원

- ▶ 개별 농가단위 출하에서 도 단위 통합브랜드 공동출하 확대로 브랜드 이미지 제고 및 소비자 인지도 제고

### □ 사업개요

- 사업기간 : 2019 ~ 2028년
- 사업량 : 13,000천매
- 지원대상 : 통합브랜드 공동출하 농업인, 농업법인, 생산자단체 등
- 사업비 : 13,000백만 원(도비 1,950, 시군비 4,550, 자부담 6,500)
- 사업내용 : 광역(도) 단위 통합브랜드 공동출하 포장재비 지원
  - \* 지금까지 추진실적('19~'23) : 7,612천매 / 6,212백만원

### □ 2024 추진계획

- 사업량 : 70만매
- 사업비 : 700백만 원(도비 105, 시군비 245, 자부담 350)
- 지원조건 : 도비 15%, 시군비 35%, 자부담 50%

### □ 추진일정

- 사업자 선정, 포장재 제작·공급 계획 수립 : '24. 2월
- 업체 선정 및 통합브랜드 사용협의 : '24. 4월
- 포장재 제작·공급, 농산물 선별·포장·출하 : '24. 11월
- 사업완료 및 정산 : '24. 12월

## 6. 농산물산지유통센터(APC) 지원

- ▶ 산지 농산물을 규격화·상품화하기 위해 필요한 집하·선별·포장·저장 및 출하 등의 기능 수행을 위한 복합시설 설치지원

### □ 사업개요

- 사업기간 : 1992 ~ 2028년
- 사업량 : 44개소
- 지원대상 : 생산유통 통합조직(육성대상자 포함)으로 등록된 농협조직, 농업법인 또는 협동조합
- 사업비 : 158,679백만 원(국비 52,152, 도비 16,282, 시군비 32,405, 자부담 57,840)
- 지원기준 : (개소당) 5억원 ~ 80억원
- 사업내용 : 농산물 집하·선별·포장·저장 시설 및 상품화 설비·장비 등  
\* 지금까지 추진실적('92~'23) : 39개소 / 134,128백만원

### □ 2024 추진계획

- 사업량 : 3개소
- 사업비 : 3,520백만 원(국비 1,056, 도비 528, 시군비 528, 자부담 1,408)
- 지원조건 : 국비 30%, 도비 15%, 시군비 15%, 자부담 40%

### □ 추진일정

- 인·허가 및 실시설계 : '24. 2월
- 계약, 시공업체 선정 : '24. 3월
- 착공, 건축물 및 시설·장비 설치 : '24. 4월
- 사업완료 및 정산 : '24. 12월

## 7. APC 시설보완

- ▶ 노후 된 산지유통센터 시설·장비 개선으로 물류 효율 증대 및 지역 농산물의 선별·포장·규격출하·판매 등을 촉진, 농가 소득증대 제고

### □ 사업개요

- 사업기간 : 2019 ~ 2028년
- 사업량 : 39개소
- 지원대상 : APC 시설을 운영중인 법인(농협조직, 농업법인, 협동조합)
- 사업비 : 3,972백만 원(도비 1,179, 시군비 1,179, 자부담 1,614)
- 사업내용 : 노후 시설 및 장비 개·보수, 물류 효율화 기계·장비
  - \* 지금까지 추진실적('19~'23) : 17개소 / 2,580백만원

### □ 2024 추진계획

- 사업량 : 6개소
- 사업비 : 252백만 원(도비 63, 시군비 63, 자부담 126)
- 지원조건 : 도비 25%, 시군비 25%, 자부담 50%

### □ 추진일정

- 사업자 선정 및 세부계획 수립 : '24. 2월
- 인·허가 및 시공업체 선정 : '24. 3월
- 시설 개·보수, 기계·장비 등 구입 : '24. 4월
- 사업완료 및 정산 : '24. 12월



## 8. 산지저온시설 지원

- ▶ 농산물 유통과정에서 품질저하를 방지하고 과채류·화훼류 등의 출하 조절과 선도유지 등으로 상품성 향상 및 부가가치 제고

### □ 사업개요

- 사업기간 : 2000 ~ 2028년
- 사업량 : 7,489동
- 사업비 : 72,835백만 원(도비 11,488, 시군비 25,949, 자부담 35,398)
- 지원대상 : 원예농산물 생산농가 및 생산자 단체
- 사업내용 : 농산물저온저장시설 신규 설치 및 개보수 지원  
(2종 : 소형 10~33m<sup>2</sup>형 / 중형 34~98m<sup>2</sup>형)

\* 지금까지 추진실적('00~'23) : 6,723동 / 64,154백만원

### □ 2024 추진계획

- 사업량 : 150동
- 사업비 : 1,875백만 원(도비 281, 시군비 656, 자부담 938)
- 지원조건 : 도비 15%, 시군비 35%, 자부담 50%

### □ 추진일정

- 사업대상자 확정 : '24. 2월
- 건축 인허가 등 사업추진 및 추진상황 점검 : '24. 3월
- 시험가동 및 시설운영 : '24. 11월
- 사업완료 및 정산 : '24. 12월

## 9. 저온유통체계구축

- ▶ 농산물의 예냉 등 저온처리를 통해 농산물의 신선도를 유지하여 유통기간 연장으로 출하조절 및 수익성 개선

### □ 사업개요

- 사업기간 : 2013 ~ 2028년
- 사업량 : 64개소
- 사업비 : 22,856백만 원(국비 6,638, 도비 1,601, 시군비 5,136, 자부담 9,481)
- 지원대상 : 저온유통시설이 필요한 생산자 단체
- 사업내용 : 저온처리 예냉시설·저온저장고·선별장 신축·개보수, 저온수송차량
  - \* 지금까지 추진실적('13~'23) : 36개소 / 13,529백만원

### □ 2024 추진계획

- 사업량 : 4개소
- 사업비 : 1,919백만 원(국비 576, 도비 288, 시군비 288, 자부담 767)
- 지원조건 : 국비 30%, 도비 15%, 시군비 15%, 자부담 40%

### □ 추진일정

- 세부사업계획 수립 : '24. 2월
- 인·허가 및 시공업체 선정 : '24. 3월
- 시설 착공 및 준공 : '24. 11월
- 사업완료 및 정산 : '24. 12월

## 10. 산지유통 물류 효율화 지원

- ▶ 농산물의 예냉 등 저온처리를 통해 농산물의 신선도를 유지하여 유통기간 연장으로 출하조절 및 수익성 개선

### □ 사업개요

- 사업기간 : 2024년
  - 사업량 : 5식
  - 지원대상 : 농업인, 농협조직, 농업법인, 협동조합
  - 사업비 : 393백만 원(도비 92, 시군비 133, 자부담 168)
  - 사업내용 : 농산물 포장재, 유통·물류장비, 농업시설 지원 등
- \* 지금까지 추진실적 : '24년 신규사업

### □ 2024 추진계획

- 사업량 : 5식
- 사업비 : 393백만 원(도비 92, 시군비 133, 자부담 168)
- 지원조건 : 도비 15~25%, 시군비 25~35%, 자부담 30~50%

### □ 추진일정

- 사업자 선정 및 세부계획 수립 : '24. 2월
- 시설장비 구입, 건축 인허가 등 추진 : '24. 3월
- 시설 착공 및 준공 : '24. 11월
- 사업완료 및 정산 : '24. 12월

## 11. 농식품산업 활성화 지원

- ▶ 농식품 제조가공시설 현대화 등 도내 지역 농산물의 가공·판매를 통한 부가가치 제고와 생산농가의 안정적 판로 확대

### □ 사업개요

- 사업기간 : 2009 ~ 2028년
  - 사업량 : 334개소
  - 사업비 : 35,750백만 원(도비 6,187, 시군비 13,879, 자부담 15,684)
  - 지원대상 : 영농조합법인, 생산자단체, 도내 농특산물 가공업체 등
  - 사업내용 : 건축물의 건축, 장비 구입, 기계·설비, 자동화시스템 등
- \* 지금까지 추진실적('09~'23) : 284개소 / 30,390백만원

### □ 2024 추진계획

- 사업량 : 13개소
- 사업비 : 1,122백만 원(도비 180, 시군비 420, 자부담 522)
- 지원조건 : 도비 15~18%, 시군비 35~52%, 자부담 50~30%
- 지원기준 : 100,000천원 / 개소 이내

### □ 추진일정

- 사업신청 및 대상자 확정 : '24. 2월
- 가공·생산시설 구축 및 장비구입 등 추진 : '24. 3~11월
- 사업운영 평가 및 사후관리 : '24. 12월

## 12. 수출농식품 가공기반 구축

- ▶ 수출시장 다변화에 따른 농식품(전통주 포함) 가공시설 현대화 및 HACCP인증 등 가공기반 구축을 통해 수출경쟁력 강화
- ▶ 도내 지역농산물의 부가가치 제고와 생산농가의 안정적인 판로 확보

### □ 사업개요

- 사업기간 : 2017 ~ 2028년
- 사업량 : 32개소
- 사업비 : 8,960백만 원(도비 1,344, 시군비 3,136, 자부담 4,480)
- 지원대상 : 영농조합법인, 생산자단체, 도내 농특산물 가공업체 등
- 사업내용 : 수출 농식품·전통주 가공시설 현대화, 안전관리강화 등  
가공기반 구축 지원

\* 지금까지 추진실적('17~'23) : 17개소 / 5,160백만원

### □ 2024 추진계획

- 사업량 : 3개소
- 사업비 : 373백만 원(도비 56, 시군비 131, 자부담 186)
- 지원조건 : 도비 15%, 시군비 35%, 자부담 50%
  - 지원기준 : 187,000천원 / 개소 이내

### □ 추진일정

- 사업신청 및 대상자 확정 : '24. 2월
- 가공·생산시설 구축 및 장비구입 등 추진 : '24. 3~11월
- 사업운영 평가 및 사후관리 : '24. 12월

---

농식품산업팀(249-2715)

### 13. 식품소재 및 반가공산업 육성 지원

- ▶ 농산물 구매액 비중이 높은 식품소재·반가공 산업 육성을 통해 도내산 농산물 수요 확대를 통한 농가소득 증대 및 농산물 수급조절 도모
- ▶ 농산물의 부가가치 제고 및 안정적인 판로 확보를 통한 농가 경영안정

#### □ 사업개요

- 사업기간 : 2019 ~ 2028년
  - 사업량 : 6개소
  - 사업비 : 3,934백만 원(국비 1,180, 도비 548, 시군비 632, 자부담 1,574)
  - 지원대상 : 생산자단체(농업법인·농협 등), 식품기업 등
  - 사업내용 : 식품소재·반가공품 생산·유통 관련 시설 및 장비 지원
- \* 지금까지 추진실적('19~'23) : 1개소 / 700백만원

#### □ 2024 추진계획

- 사업량 : 1개소
  - 사업비 : 434백만 원(국비 130, 도비 65, 시군비 65, 자부담 174)
  - 지원조건 : 국비 30%, 도비 15%, 시군비 15%, 자부담 40%
- 지원기준 : 1,500,000천원 / 개소 이내

#### □ 추진일정

- 사업추진 계획 수립 : '24. 1월
- 가공·생산시설 구축 및 장비구입 등 추진 : '24. 3~11월
- 사업운영 평가 및 사후관리 : '24. 12월

## 14. 우수 식재료 소비 확대 기반 조성

- 외식업계의 지역 식재료 구매 확대를 지원하여, 지역 식재료를 활용한 다채로운 외식메뉴 활성화 및 농업과의 연계 강화 도모

### □ 사업개요

- 사업기간 : 2020 ~ 2028년
  - 사업량 : 9개소
  - 사업비 : 88백만 원(국비 44, 시군비 44)
  - 지원대상 : 공동구매에 참여하는 복수의 외식업소로 구성된 단체, 조직
  - 사업내용 : 식재료 공동구매 조직 구축·운영을 위한 제반 비용 지원
- \* 지금까지 추진실적('20~'23) : 4개소 / 38백만원

### □ 2024 추진계획

- 사업량 : 1개소
- 사업비 : 10백만 원(국비 5, 시군비 5)
- 지원조건 : 국비 50%, 시군비 50%
- 지원기준 : 지원금액의 200% 이상 공동구매

### □ 추진일정

- 사업신청 및 대상자 확정 : '24. 1~2월
- 식재료 공동구매 추진 : '24. 3~11월
- 사업정산 및 사업운영 평가 : '24. 12월

## 15. 강원 전통주 산업기반 확충

- 지역의 낙후된 전통주 산업 육성을 통한 농산물 소비촉진 및 농촌 자원과 연계된 다양한 농업·농촌의 부가가치 창출

### □ 사업개요

- 사업기간 : 2018 ~ 2028년
- 사업량 : 40개소
- 사업비 : 3,150백만 원(도비 476, 시군비 1,099, 자부담 1,575)
- 지원대상 : 전통주 등 생산 농가·업체
- 사업내용 : 전통주 개발, 시설현대화(구리증류기), 체험시설·프로그램개발, 홍보·마케팅 등

\* 지금까지 추진실적('18~'23) : 27개소 / 1,718백만원

### □ 2024 추진계획

- 사업량 : 3개소
- 사업비 : 300백만 원(도비 45, 시군비 105, 자부담 150)
- 지원조건 : 도비 15%, 시군비 35%, 자부담 50%
  - 지원기준 : 100,000천원 / 개소 이내

### □ 추진일정

- 사업신청 및 대상자 확정 : '24. 2월
- 가공·생산시설 구축 및 장비구입 등 추진 : '24. 3~11월
- 사업추진상황 지도·점검 : 반기별
- 사업운영 평가 및 사후관리 : '24. 12월



## 16. 강원 전통주 포장재 개선 및 품질관리 지원

- ▶ 강원 전통주 포장재 디자인 개발 및 제작, 자가품질검사 등 지원으로 상품성 제고 및 고급화를 통한 시장경쟁력 제고

### □ 사업개요

- 사업기간 : 2019 ~ 2028년
  - 사업량 : 201개소
  - 사업비 : 993백만 원(도비 166, 시군비 385, 자부담 442)
  - 지원대상 : 전통주 등 생산 농가·업체
  - 사업내용 : 포장재 디자인 개발·제작, 자가품질검사비 등
- \* 지금까지 추진실적('19~'23) : 161개소 / 611백만원

### □ 2024 추진계획

- 사업량 : 8개소
- 사업비 : 48백만 원(도비 12, 시군비 27, 자부담 9)
- 지원조건 : 도비 24%, 시군비 56%, 자부담 20%
- 지원기준 : 포장재개선 5백만원, 검사비 1백만원

### □ 추진일정

- 사업신청 및 대상자 확정 : '24. 1~2월
- 포장재 개선 및 자가 품질 검사 : '24. 3~11월
- 사업정산 및 성과분석 : '24. 12월

## 17. 청년 외식창업 공동체 공간조성

- 외식분야에 다양한 아이디어를 가진 청년들이 공동체 단위로 특색 있는 외식문화 공간을 조성할 수 있도록 지원

### □ 사업개요

- 사업기간 : 2020 ~ 2024년
- 사업량 : 2개소
- 사업비 : 1,200백만 원(국비 600, 시군비 600)
- 지원대상 : 외식사업 창업을 준비하는 청년(만 39세 이하)
- 사업내용 : 임차비, 교육·홍보비 등 경영 운영자금 지원

\* 지금까지 추진실적('20~'23) : 2개소 / 1,150백만원

### □ 2024 추진계획

- 사업량 : 1개소
- 사업비 : 50백만 원(국비 25, 시군비 25)
- 지원조건 : 국비 50%, 시군비 50%
  - 지원기준 : (1년차) 400백만원, (2년차) 150백만원, (3년차) 50백만원

### □ 추진일정

- 3년차 세부사업계획 수립 : '24. 1~2월
- 교육·홍보 등 사업추진 : '24. 3~11월
- 사업정산 및 사업운영 평가 : '24. 12월

## 18. 농식품바우처 시범사업

- ▶ 저소득 취약계층의 영양불균형 해소 및 식생활 개선을 통한 지역산 신선 농산물의 지속 가능한 소비 체계 구축

### □ 사업개요

- 사업기간 : 2021 ~ 2028년
- 사업량 : 13,777호
- 사업비 : 4,632백만 원(국비 2,316, 시군비 2,316)
- 지원대상 : 중위소득 50%이하 가구(기초생활수급자, 차상위계층)
- 사업내용 : 취약계층의 안정적 농식품 지원을 위한 농식품바우처 (신선농축산물 구입) 지원

\* 지금까지 추진실적('21~'23) : 5,062호/ 2,202백만원

### □ 2024 추진계획

- 사업량 : 1,743호
- 사업비 : 486백만 원(국비 243, 시군비 243)
- 지원조건 : 국비 50%, 시군비 50%
- 지원기준 : 가구인원수별 차등 지원

가구원 수	1인	2인	3인	4인	...
지급금액(원)	40,000	57,000	69,000	80,000	...

### □ 추진일정

- 사업대상자 선정 : '24. 1~2월
- 교육·홍보 등 사업추진 : '24. 3~11월
- 사업정산 및 사업운영 평가 : '24. 12월

농식품산업팀(249-2715)

## 19. 도지사 품질인증제 지원

- ▶ 인증제품의 품질 개선과 안전체계 구축에 따른 도지사 품질인증제 이미지 제고 및 소비자 신뢰구축을 통한 판매소득 향상

### □ 사업개요

- 사업기간 : 2016 ~ 2028년
  - 사업량 : 918개소
  - 사업비 : 4,559백만 원(도비 719, 시군비 1,676, 자부담 2,164)
  - 지원대상 : 도지사 품질인증 업체 또는 농가
  - 사업내용 : 포장재(디자인), 자가품질위탁검사·안전성검사비, 홍보·마케팅(컨설팅), HACCP인증유지 검사비 지원
- \* 지금까지 추진실적('16~'23) : 792개소 / 3,358백만원

### □ 2024 추진계획

- 사업량 : 25개소(업체)
- 사업비 : 175백만 원(도비 26, 시군비 61, 자부담 88)
- 지원조건 : 도비 15%, 시군비 35%, 자부담 50%
- 지원기준 : 7,000천원 / 개소 이내

### □ 추진일정

- 사업신청 및 대상자 확정 : '24. 1~2월
- 포장재, 제품개발, 홍보물제작 등 : '24. 2~6월
- 자가품질위탁검사, HACCP검사 등 : '24. 2~12월
- 사후관리 및 사업운영 평가 : '24. 12월

## 20. 농수특산물 인증마크 홍보

- 도지사 품질인증제 제도개선과 대대적 홍보를 통한 대도시 소비자들의 강원농수특산물에 대한 브랜드 인지도 확립 및 신뢰도 제고

### □ 사업개요

- 사업기간 : 2016 ~ 2028년
- 사업량 : 연 1식
- 사업비 : 366백만 원(도비)
- 사업대상 : 서울·수도권 및 대도시 권역 소비자 대상 홍보
- 사업내용 : 도지사 품질인증마크 농수특산물 홍보 등

\* 지금까지 추진실적('16~'23) : 8식 / 170백만원

### □ 2024 추진계획

- 사업량 : 1식
- 사업비 : 6백만 원(도비)
- 지원조건 : 도비 100%

### □ 추진일정

- 강원도 농수특산물 인증마크 홍보비 집행계획 수립 : '24. 1~2월
- 매체홍보(전광판, 지하철 옥외), 차량 랩핑홍보 : '24. 3~12월
- 카탈로그, 리플렛 등 홍보물 제작·배포 : '24. 5~12월
- 품질인증마크 대외 홍보 성과분석 등 : '24. 12월

## 21. GAP 안전성 분석 지원

- ▶ 안전 농산물의 체계적인 생산·관리, 유통 등 GAP 인증제도 확산을 위한 잔류농약, 중금속 등 위해 요소 분석 지원

### □ 사업개요

- 사업기간 : 2013 ~ 2028년
  - 사업량 : 23,796건
  - 사업비 : 6,393백만 원(국비 3,805, 도비 686, 시군비 1,902)
  - 지원대상 : GAP 인증농가 및 주산지 생산자단체(농업인) 등
  - 사업내용 : 농산물 안전성(잔류농약, 중금속), 토양·용수 분석 지원
- \* 지금까지 추진실적('13~'23) : 20,996건 / 4,657백만원

### □ 2024 추진계획

- 사업량 : 782건
  - 사업비 : 150백만 원(국비 75, 도비 23, 시군비 52)
  - 지원조건 : 국비 50%, 도비 15%, 시군비 35%
- 지원기준 : 잔류농약(326천원), 농산물중금속(80천원), 토양(95~309천원), 용수(53~272천원)

### □ 추진일정

- 사업계획 수립 및 통보 : '24. 1~2월
- 보조금 교부 및 안전성 검사비 지원 : '24. 3~11월
- 성과 분석 및 사업정산 : '24. 12월

## 22. GAP 위생시설 보완

- ▶ GAP 인증 농산물의 수확 후 처리·가공을 위한 위생시설 및 생산설비 지원으로 우수 농산물의 안전한 생산체계 구축

### □ 사업개요

- 사업기간 : 2009 ~ 2028년
- 사업량 : 48개소
- 사업비 : 5,818백만 원(국비 1,745, 시군비 1,164, 자부담 2,909)
- 지원대상 : GAP 관리시설 신규지정 또는 지정시설 중 보완이 필요한 생산자 단체
- 사업내용 : 농산물우수관리 시설인증에 필요한 시설·장비 지원
  - \* 지금까지 추진실적('09~'23) : 38개소 / 5,113백만원

### □ 2024 추진계획

- 사업량 : 2개소
- 사업비 : 320백만 원(국비 96, 시군비 64, 자부담 160)
- 지원조건 : 국비 30%, 도비 20%, 시군비 50%
  - 지원기준 : 300백만원 / 개소 이내

### □ 추진일정

- 사업대상자 적격성 심사 및 확정 : '24. 1월
- GAP 위생시설 보완사업 추진 : '24. 2~11월
- GAP 위생시설 보완사업 완료 및 확인, 성과분석 : '24. 12월

## 23. 농산물 안전성 검사 지원

- ▶ 부적합 농산물의 시중 유통을 차단하여 고품질 안전농산물 공급
- ▶ 부적합 농산물 출하연기 및 폐기 등에 따른 농가피해 사전 예방

### □ 사업개요

- 사업기간 : 2006 ~ 2028년
- 사업량 : 17,638건
- 사업비 : 3,057백만 원(도비 766, 시군비 1,834, 자부담 458)
- 지원대상 : 농업인, 농업인단체
- 사업내용 : 출하전 농산물의 안전성 잔류농약 검사비 지원

\* 지금까지 추진실적('06~'23) : 15,980건 / 2,249백만원

### □ 2024 추진계획

- 사업량 : 150건
- 사업비 : 30백만 원(도비 7.5, 시군비 18, 자부담 4.5)
- 지원조건 : 도비 25%, 시군비 60%, 자부담 15%
- 지원기준 : 200천원 / 건당

### □ 추진일정

- 사업신청 및 대상자 확정 : '24. 1~2월
- 안전성 검사 추진 및 분기별 실적 점검 : '24. 3~11월
- 사업정산 및 사업운영 평가 : '24. 12월



## 24. 농산물 안전성 강화 교육·홍보

- ▶ 농약 허용물질목록관리제도(PLS) 시행에 따라 안전한 먹거리 제공과 농업인의 농약사용 혼란을 사전에 방지하기 위한 안전성 강화 교육·홍보

### □ 사업개요

- 사업기간 : 2017 ~ 2028년
  - 사업량 : 연 1식
  - 사업비 : 163백만 원(도비)
  - 사업대상 : 관계 공무원, 농업인, 농약판매상 등
  - 사업내용 : 농약 안전성(PLS)제도 및 바른 농약사용방법 등 교육·홍보
- \* 지금까지 추진실적('17~'23) : 7식 / 124백만원

### □ 2024 추진계획

- 사업량 : 1식
- 사업비 : 7백만 원(도비)
- 지원조건 : 도비 100%

### □ 추진일정

- 안전성 강화 교육·홍보계획 수립 : '24. 1~2월
- 안전성 강화 교육·홍보 추진 : '24. 3~11월
- 추진성과 분석 : '24. 12월

## 25. 고랭지채소 산지 유통기반 구축

- 농산물 도매시장 경매제도 개편에 대응하여 고랭지채소 산지 유통기반 구축을 통해 시장경쟁력 증대 및 농가 수취가격 제고

### □ 사업개요

- 사업기간 : 2022 ~ 2028년
- 사업량 : 76개소
- 사업비 : 4,660백만 원(국비 100, 도비 699 시군비 1,631, 자부담 2,230)
- 지원대상 : 농업인 및 생산자 단체
- 사업내용 : 고랭지배추 주산지 집하·선별·포장·출하 물류시설 지원
  - \* 지금까지 추진실적('22~'23) : 23개소 / 1,200백만원

### □ 2024 추진계획

- 사업량 : 4개소(거점 1, 개별 3)
- 사업비 : 260백만 원(도비 39, 시군비 91, 자부담 130)
- 지원조건 : 도비 15%, 시군비 35%, 자부담 50%
- 지원기준 : (거점) 200백만 원/개소, (개별) 20백만 원/개소

### □ 추진일정

- 세부사업계획 수립 및 지원대상 선정 : '24. 1~2월
- 부지확보, 설계발주(거점), 자재확보 : '24. 3~4월
- 부지정비 토목공사(거점), 시설물 설치 : '24. 4~7월
- 시설활용, 사후관리 및 정산 : '24. 7~12월

## 26. 고랭지채소 안정생산

- 무사마귀병 등 고랭지 채소 병해충 사전방제를 통해 고품질 채소류 안정적 생산 도모

### □ 사업개요

- 사업기간 : 1999 ~ 2028년
- 사업량 : 연간 4,000ha
- 사업비 : 119,812백만 원(국비 2,507, 도비 14,313, 시군비 43,086, 자부담 59,906)
- 지원대상 : 농업인 및 생산자 단체
- 대상지역 : 채소류 병 발생 및 확산 우려지역
- 사업내용 : 고랭지채소 주요 병해 예방·방제 약제 지원
  - \* 지금까지 추진실적('99~'23) : 132,327ha / 101,812백만원

### □ 2024 추진계획

- 사업량 : 4,000ha
- 사업비 : 2,560백만 원(도비 384, 시군비 896, 자부담 1,280)
- 지원조건 : 도비 15%, 시군비 35%, 자부담 50%
- 지원기준 : 640천원/ha

### □ 추진일정

- 세부사업계획 수립 및 지원대상자 선정 : '24. 1~2월
- 방제약제 확보 및 지역별 방제계획 확정 : '24. 3~5월
- 병해충 방제약제 공급 및 살포 : '24. 5~11월
- 사후관리 및 정산 : '24. 12월

---

원예팀(249-2628)

## 27. 고랭지 연작 피해지역 토양미생물제제 등 지원(시범)

- ▶ 동일작물 연작으로 장애발생 고랭지 토양을 복원함으로써 수급안정 및 친환경농업 육성 기반 조성

### □ 사업개요

- 사업기간 : 2022 ~ 2025년(4년간)
- 사업량 : 9,000ha(연간 2,250ha)
- 사업비 : 18,000백만원(국비 5,400, 도비 1,260, 시군비 5,040, 자부담 6,300)
- 지원대상 : 고랭지채소 재배 농업인
- 사업내용 : 토양미생물제제 및 토양개량제, 토양 유해미생물 방제제
  - \* 지금까지 추진실적('22~'23) : 4,500ha / 9,000백만원

### □ 2024 추진계획

- 사업량 : 2,250ha
- 사업비 : 4,500백만원(국비 1,350, 도비 315, 시군비 1,260, 자부담 1,575)
  - \* 지원조건 : (토양개량·미생물제) 국비 100%  
(유해 미생물 방제제) 도비 10%, 시군비 40%, 자부담 50%
- 지원기준 : (토양개량·미생물제, 2,250ha) 600천원/ha  
(유해 미생물 방제제, 2,250ha) 1,400천원/ha

### □ 추진일정

- 공급 약제 선정(추진협의회) : '24. 2월
- 사업대상자 및 물량확정 : '24. 3월
- 사업추진(약제살포) : '24. 3~11월
- 토양검정 등 연구조사, 운영성과 분석 : '24. 12월

## 28. 비닐하우스 현대화

- ▶ 기상이변, 시장개방에 대응 시설재배면적 확대로 고품질 농산물 생산을 통한 경쟁력 제고 및 품질 고급화 추진

### □ 사업개요

- 사업기간 : 2004 ~ 2028년
  - 사업량 : 15,000동
  - 사업비 : 94,857백만 원(도비 14,200, 시군비 33,212, 자부담 47,445)
  - 지원대상 : 농업인 및 생산자 단체
  - 대상지역 : 작목별 집단화로 공동생산·출하 가능지역 우선지원
  - 사업내용 : 원예작물 생산시설 설치 지원
- \* 지금까지 추진실적('04~'23) : 11,592동 / 74,070백만원

### □ 2024 추진계획

- 사업량 : 250동
- 사업비 : 2,000백만 원(도비 300, 시군비 700, 자부담 1,000)
- 지원조건 : 도비 15%, 시군비 35%, 자부담 50%
- 지원기준 : 8백만원/동(330m<sup>2</sup>)

### □ 추진일정

- 세부사업계획 수립 및 지원대상자 선정 : '24. 1~2월
- 자재확보 및 비닐하우스 설치 : '24. 3~10월
- 고소득 원예작물 입식 및 생산 : '24. 5~11월
- 사후관리 및 정산 : '24. 12월

---

원예팀(249-2628)

## 29. 시설원에 환경개선

- 원예 생산시설 개보수 및 첨단시설 확충을 통한 생산성 향상으로 농업 소득증대 및 경쟁력 제고

### □ 사업개요

- 사업기간 : 2004 ~ 2028년
- 사업량 : 개보수 693개소
- 사업비 : 34,650백만 원(도비 5,198, 시군비 12,137 , 자부담 17,315)
- 지원대상 : 농업인 및 생산자 단체
- 사업내용 : 시설원에 시설 개·보수 및 현대화를 위한 기자재
  - \* 지금까지 추진실적('04~'23) : (개보수) 625개소 / 31,599백만원,  
(차광자재) 1,648동 / 1,096백만원

### □ 2024 추진계획

- 사업량 : 개보수 10개소
- 사업비 : 500백만 원(도비 75, 시군비 175, 자부담 250)
- 지원조건 : 도비 15%, 시군비 35%, 자부담 50%
- 지원기준 : (환경개선) 50백만원/개소, (차광자재) 1백만원/330m<sup>2</sup>

### □ 추진일정

- 세부사업계획 수립 및 지원대상자 선정 : '24. 1~2월
- 노후시설 개보수 및 첨단시설 설치 : '24. 3~10월
- 고소득 작목 입식 및 생산 : '24. 5~11월
- 사업완료 및 정산 : '24. 12월

---

원예팀(249-2628)

### 30. 시설원에 현대화

- 원예 농산물 전문단지에 현대화 시설 지원을 통한 원예농산물 수출 확대 및 국내시장 수급안정 도모

#### □ 사업개요

- 사업기간 : 2009 ~ 2028년
- 사업량 : 2,008개소
- 사업비 : 157,550백만원(국비 32,284, 도비 9,480, 시군비 37,551, 용자 43,403, 자부담 34,832)
- 지원대상 : 농업인 및 생산자 단체
- 사업내용 : 시설현대화 및 시설 증·개축 지원(자동화온실, 양액재배시설 등)  
\* 지금까지 추진실적('09~'23) : 1,268개소 / 111,559백만원

#### □ 2024 추진계획

- 사업량 : 47개소
- 사업비 : 1,364백만원(국비 341, 도비 82, 시군비 327, 용자 341, 자부담 273)
- 지원조건 : 국비 25%, 도비 6%, 시군비 24%, 용자 25%, 자부담 20%

#### □ 추진일정

- 사업계획 수립 및 대상자 확정 : '24. 1~2월
- 자재확보 및 사업착공, 시설현대화 추진 : '24. 3~10월
- 단지별 사업완료 및 수출추진 : '24. 5~11월
- 사업완료 및 정산 : '24. 12월

### 31. 고추비가림 재배시설

- ▶ 잦은 기상이변과 FTA 등 시장개방 확대에 대비하여 고추 비가림 재배 시설 지원으로 생산기반 확충을 통한 자급기반 유지

#### □ 사업개요

- 사업기간 : 2012 ~ 2028년
- 사업량 : 117.1ha
- 사업비 : 21,816백만 원(국비 4,410, 도비 1,308, 시군비 5,412, 자부담 10,686)
- 지원대상 : 농업인 및 생산자 단체
- 사업내용 : 내재해 규격설계에 따른 고추 비가림재배시설 지원
  - \* 지금까지 추진실적('12~'23) : 76ha / 14,965백만원

#### □ 2024 추진계획

- 사업량 : 3.6ha
- 사업비 : 885백만 원(국비 177, 도비 53, 시군비 212, 용자 49, 자부담 394)
- 지원조건 : 국비 20%, 도비 6%, 시군비 24%, 용자 5.5%, 자부담 44.5%
- 지원기준 : 8,250천원 / 330m<sup>2</sup>

#### □ 추진일정

- 사업계획 수립 및 대상자 확정 : '24. 1~2월
- 자재확보 및 사업착공, 비가림재배시설 추진 : '24. 3~10월
- 사업완료 및 정산 : '24. 12월



## 32. 원예분야 ICT 융복합(스마트팜 시설보급)

- ▶ 비닐하우스 등의 시설에 온·습도 등의 최적 환경 유지를 위한 자동 원격제어시설 지원을 통한 농산물의 품질 고급화 및 생산성 제고

### □ 사업개요

- 사업기간 : 2014 ~ 2028년
- 사업량 : 89개소
- 사업비 : 12,908백만 원(국비 2,508, 도비 785, 시군비 3,194, 용자 3,512, 자부담 2,819)
- 지원대상 : 시설원예재배 농업인 및 생산자 단체
- 사업내용 : 복합환경 제어시스템 및 모니터링 장비 지원
  - \* 지금까지 추진실적('14~'23) : 84개소 / 3,779백만원

### □ 2024 추진계획

- 사업량 : 3개소
- 사업비 : 341백만 원(국비 85, 도비 21, 시군비 82, 용자 85, 자부담 68)
- 지원조건 : 국비 25%, 도비 6%, 시군비 24%, 자부담 45%
- 지원기준 : 20백만 원/개소(3,300㎡), 상한액 200백만원

### □ 추진일정

- 사업대상자 전문가 컨설팅 : '24. 2월
- 사업대상자 확정 및 사업추진 : '24. 3~11월
- 사업완료 및 정산 : '24. 12월

### 33. 원예분야 ICT 융복합(스마트팜 온실신축)

- ▶ ICT 융복합 기술적용 스마트팜 온실 신개축을 지원하여 FTA 등 시장 개방에 대응, 농산물의 안정적 생산·공급기반 구축

#### □ 사업개요

- 사업기간 : 2023 ~ 2025년
- 사업량 : 3개소
- 사업비 : 2,500백만 원(국비 500, 도비 150, 시군비 600, 용자 750, 자부담 500)
- 지원대상 : 시설원예재배 농업인 및 생산자 단체
- 사업내용 : ICT융복합 시설 포함 자동화 온실(유리, 비닐) 신축
- \* 지금까지 추진실적('23) : 1개소 / 1,000백만원

#### □ 2024 추진계획

- 사업량 : 2개소
- 사업기간 : 2024 ~ 2025년
- 사업비 : 1,500백만 원(국비 300, 도비 90, 시군비 360, 용자 450, 자부담 300)
- 지원조건 : 국비 20%, 도비 6%, 시군비 24%, 용자 30%, 자부담 20%
- 지원기준 : 유리온실 3,000백만 원/ha, 비닐온실 750백만 원

#### □ 추진일정

- 설계용역 발주 및 준공 : '24. 2~6월
- 온실 신축공사 발주 및 착공 : '24. 7~8월
- 공사 준공 : '25. 6월
- 사업완료 및 정산 : '25. 10월

원예팀(249-2628)

### 34. 농업분야 에너지이용효율화(에너지 절감시설)

- ▶ 농자재 가격 및 난방비용 등 상승에 따른 에너지절감 시설 지원을 통한 농가 경영안정 도모

#### □ 사업개요

- 사업기간 : 2005 ~ 2028년
- 사업량 : 2,367개소
- 사업비 : 95,368백만 원(기금 20,386, 도비 6,107, 시군비 23,446, 용자 25,335, 자부담 20,098)
- 지원대상 : 시설원예(채소·화훼 등) 농업인 및 농업법인
- 사업내용 : 다겹보온커튼, 측면커튼 등 에너지 절감시설 지원
- \* 지금까지 추진실적('05~'23) : 2,009개소 / 89,147백만원

#### □ 2024 추진계획

- 사업량 : 95개소
- 사업비 : 1,704백만 원(국비 426, 도비 102, 시군비 409, 용자 426, 자부담 341)
- 지원조건 : 국비 25%, 도비 6%, 시군비 24%, 용자 25%, 자부담 20%
- 지원기준(m<sup>2</sup>) : 다겹보온커튼(알루미늄스크린/11천원), 보온덮개(2.5천원), 순환식 수막재배시설(5천원), 배기열회수장치(2.5천원)

#### □ 추진일정

- 사업계획 수립 및 대상자 확정 : '24. 1~2월
- 에너지절감시설 설치 : '24. 3~11월
- 사업완료 및 정산 : '24. 12월

원예팀(249-2628)

### 35. 농업분야 에너지이용효율화(개별시설)

▶ 시설원에 난방연료 등 가격인상에 따른 신재생에너지시설 지원을 통한 농가경영안정 도모

#### □ 사업개요

- 사업기간 : 2005 ~ 2028년
  - 사업량 : 1,610개소
  - 사업비 : 38,385백만 원(국비 17,925, 도비 2,262, 시군비 7,293, 용자 5,459, 자부담 5,446)
  - 지원대상 : 시설원예(채소·화훼 등) 농업인 및 농업법인
  - 사업내용 : 신재생에너지시설(지열·목재펠릿 등 냉난방시설) 지원
- \* 지금까지 추진실적('05~'21) : 1,550개소 / 30,627백만원

#### □ 2024 추진계획

- 사업량 : 3개소
- 사업비 : 4,419백만 원(국비 2,558, 도비 265, 시군비 654, 용자 478, 자부담 464)
- 지원조건
  - 지 열: 국비 60%, 용자 10%, 도비 6%, 시군비 14%, 자부담 10%
  - 공 기 열: 국비 40%, 용자 20%, 도비 6%, 시군비 24%, 자부담 10%
  - 목재펠릿: 국비 30%, 용자 20%, 도비 6%, 시군비 24%, 자부담 20%

#### □ 추진일정

- 사업계획 수립 및 대상자 확정 : '24. 1~2월
- 신재생에너지시설 설치 : '24. 3~11월
- 사업완료 및 정산 : '24. 12월

원예팀(249-2628)

### 36. 농업분야 에너지이용효율화(공동시설)

- ▶ 집단화된 온실단지 신재생에너지 공동이용 기반 구축으로 시설원예 분야 화석연료 의존도를 낮추고 저탄소 에너지로 전환 촉진

#### □ 사업개요

- 사업기간 : 2022 ~ 2025년
- 사업량 : 2개소
- 사업비 : 6,300백만 원(국비 4,410, 도비 378, 시군비 1,512)
- 지원대상 : 시설원예 집단화단지 시군(농업인·농업법인)
- 사업내용 : 신재생에너지 공동이용 기반시설 설치
  - \* 지금까지 추진실적('22~'23) : 1개소(5ha) / 3,500백만원

#### □ 2024 추진계획

- 사업량 : 1개소(1년차, 설계)
- 사업기간 : 2024 ~ 2025년
- 사업비 : 840백만 원(국비 588, 도비 50, 시군비 202)
- 지원조건 : 국비 70%, 도비 6%, 시군비 24%
- 지원기준 : 지열 천공, 열교환기, 이송배관, 열원 저장시설 등(7억원/ha)

#### □ 추진일정

- 세부 시행계획 수립 : '24. 1~2월
- 사업시행 위수탁 계약 : '24. 3~5월
- 설계착수 및 토목공사 완료 : '24. 5~12월

원예팀(249-2628)

### 37. 채소류 출하조절 시설

- 수급 변동성이 큰 주요 채소류의 수급 안정을 위해 산지 상시 출하 조절 가능한 저온저장 및 가공시설 설치 지원

#### □ 사업개요

- 사업기간 : 2023 ~ 2024년(2년간)
- 사업량 : 1개소
- 사업비 : 10,000백만 원(국비 4,000, 도비 1,500, 시군비 1,500, 자부담 3,000)
- 지원대상 : 영농조합법인, 농업회사법인, 농업협동조합 등
- 사업내용 : 저온저장고, 선별시설 등 상시출하조절 기반시설 구축
- \* 지금까지 추진실적('23) : 1개소 / 5,000백만원

#### □ 2024 추진계획

- 사업량 : 1개소(설계·건축)
- 사업비 : 5,000백만 원(국비 2,000, 도비 750, 시군비 750, 자부담 1,500)
- 지원조건 : 국비 40%, 도비 15%, 시군비 15%, 자부담 30%
- 지원기준 : 개소당 100억원

#### □ 추진일정

- 세부 시행계획 수립 : '24. 2월
- 사업시행 계약 및 설계 : '24. 3~5월
- 토목 및 건축 준공 : '24. 6~11월
- 사업완료 및 정산 : '24. 12월

---

원예팀(249-2628)

### 38. 수출전문 첨단 ICT 생산단지 육성

- ▶ 첨단 ICT기반을 갖춘 수출전문 생산단지 조성으로 고품질 스마트 생산기반 확충
- ▶ 수출 전문단지 조직화·규모화로 생산성 향상 등 시장 교섭력 강화

#### □ 사업개요

- 사업기간 : 2019 ~ 2028년
- 사업량 : 20개소 / 12ha
- 사업비 : 7,210백만 원(도비 1,298, 시군비 3,028, 자부담 2,884)
- 지원대상 : 수출 농업인 및 생산자 단체
- 사업내용 : 첨단온실(연동), ICT 환경복합 제어장비, 에너지이용 효율화 설비 등

\* 지금까지 추진실적('19~'23) : 11개소(6.6ha) / 4,879백만원

#### □ 2024 추진계획

- 사업량 : 2개소 / 0.5ha 이상
- 사업비 : 560백만 원(도비 101, 시군비 235, 자부담 224)
- 지원조건 : 도비 18%, 시군비 42%, 자부담 40%

#### □ 추진일정

- 공모계획 수립 및 공모 : '24. 1~2월
- 사업자 선정 및 사업계획 수립 : '24. 3~4월
- 세부사업계획 확정 및 사업추진 : '24. 5~11월
- 사업완료 및 정산 : '24. 12월

---

원예팀(249-2628)

### 39. 과수경쟁력 제고

- ▶ 과일 수입개방에 대응, 지역특성에 적합한 과원갱신과 시설현대화로 고품질 과실 안정적 생산 및 과수산업 경쟁력 강화

#### □ 사업개요

- 사업기간 : 2004 ~ 2028년
- 사업량 : 501ha
- 사업비 : 25,879백만 원(도비 3,882, 시군비 9,058, 자부담 12,939)
- 지원대상 : 농업인 및 생산자 단체
- 사업내용 : 관수관비시설, 지주시설 등 생산시설 현대화 및 품종갱신
  - \* 지금까지 추진실적('04~'23) : 418ha / 21,879백만원

#### □ 2024 추진계획

- 사업량 : 15ha
- 사업비 : 752백만 원(도비 115, 시군비 262, 자부담 375)
- 지원조건 : 도비 15%, 시군비 35%, 자부담 50%
- 지원기준 : 50백만 원/ha

#### □ 추진일정

- 세부사업계획 수립 및 지원대상자 선정 : '24. 1~2월
- 생산시설 설치 및 생력화장비 구입, 품종 갱신 : '24. 3~11월
- 사업완료 및 정산 : '24. 12월



## 40. 명품과원 기반조성

- ▶ 기후변화에 따른 과수 재배 적지 북상으로, 신규과원 조성을 통한 강원 과수산업 육성 확대, 주산지화를 통한 국내 경쟁력 강화

### □ 사업개요

- 사업기간 : 2004 ~ 2028년
  - 사업량 : 710ha
  - 사업비 : 45,744백만 원(도비 9,606, 시군비 22,415, 자부담 13,723)
  - 지원대상 : 농업인 및 생산자 단체
  - 사업내용 : 과수묘목, 지주시설, 관정 등 생산시설 지원
- \* 지금까지 추진실적('04~'23) : 510ha / 30,323백만원

### □ 2024 추진계획

- 사업량 : 10ha
- 사업비 : 700백만 원(도비 147, 시군비 343, 자부담 210)
- 지원조건 : 도비 21%, 시군비 49%, 자부담 30%
- 지원기준 : 70백만원/ha

### □ 추진일정

- 세부사업계획 수립 및 지원대상자 선정 : '24. 1~2월
- 묘목식재 및 생산시설 설치 : '24. 3~11월
- 사업완료 및 정산 : '24. 12월

## 41. 화훼 생산유통 지원

- ▶ 우리 도 기후특성에 적합한 유망 화훼를 대상으로 생산시설 및 종구를 지원하여 수출 기반확충 및 화훼 경쟁력 제고

### □ 사업개요

- 사업기간 : 2001 ~ 2028년
- 사업량 : 201.2ha
- 사업비 : 31,956백만 원(도비 4,793, 시군비 11,185, 자부담 15,978)
- 지원대상 : 농업인 및 생산자 단체
- 사업내용 : 생산·유통시설 설치 및 종묘구입 지원
  - \* 지금까지 추진실적('01~'23) : 177.7ha / 28,355백만원

### □ 2024 추진계획

- 사업량 : 4ha
- 사업비 : 600백만 원(도비 90, 시군비 210, 자부담 300)
- 지원조건 : 도비 15%, 시군비 35%, 자부담 50%
- 지원기준 : 150백만원/ha

### □ 추진일정

- 세부사업계획 수립 및 지원대상자 선정 : '24. 1~2월
- 생산·유통 시설설치 및 종묘입식 : '24. 3~4월
- 화훼류 생산 및 수출추진 : '24. 5~11월
- 사업완료 및 정산 : '24. 12월

---

원예팀(249-2626)

## 42. 화훼농가 현지 체험장 조성지원

- ▶ 화훼농업과 관광산업 연계, 부가가치 상품개발 및 먹고 즐길 수 있는 다양한 체험 프로그램 운영을 통한 화훼산업 활성화 기여

### □ 사업개요

- 사업기간 : 2023 ~ 2028년
- 사업량 : 27개소
- 사업비 : 2,642백만 원(도비396, 시군비925, 자부담1,321)
- 지원대상 : 농업인 및 생산자 단체
- 사업내용 : 화훼 체험장 및 판매대 설치, 꽃 카페 등 시설 지원
  - \* 지금까지 추진실적('23) : 5개소 / 500백만원

### □ 2024 추진계획

- 사업량 : 2개소
- 사업비 : 141백만 원(도비 21, 시군비 49, 자부담 71)
- 지원조건 : 도비 15%, 시군비 35%, 자부담 50%
- 지원기준 : 70,810천원/개소

### □ 추진일정

- 세부 사업계획 확정 : '24. 1~2월
- 체험교육장, 판매대, 꽃카페 등 설치 추진 : '24. 3~11월
- 사업완료 및 정산 : '24. 12월

### 43. 고품질 인삼 생산시설

- ▶ 인삼 재배농가의 경영비 절감을 통해 6년근 명품인삼의 안정적인 생산 환경 조성

#### □ 사업개요

- 사업기간 : 2018 ~ 2028년
- 사업량 : 1,317.7ha
- 사업비 : 20,224백만 원(도비 3,034, 시군비 7,078, 자부담 10,112)
- 지원대상 : 농업인 및 생산자 단체
- 사업내용 : 목재 인삼재배시설 설치 지원
  - \* 지금까지 추진실적('18~'23): 728ha / 12,135백만원

#### □ 2024 추진계획

- 사업량 : 45.7ha
- 사업비 : 700백만 원(도비 105, 시군비 245, 자부담 350)
- 지원조건 : 도비 15%, 시군비 35%, 자부담 50%
- 지원기준 : 15,330천원/ha

#### □ 추진일정

- 세부사업계획 수립 및 지원대상자 선정 : '24. 1~2월
- 인삼재배시설 지주목 설치 : '24. 3~11월
- 사업완료 및 정산 : '24. 12월

---

원예팀(249-2623)

## 44. 인삼 친환경 재배

- ▶ 친환경 인삼재배를 통한 안전성 확보 및 품질고급화로 6년근 명품 강원인삼 주산지 위상 제고 및 타 지역과의 경쟁력 확보

### □ 사업개요

- 사업기간 : 2002 ~ 2028년
- 사업량 : 11,493.7ha
- 사업비 : 6,495백만 원(도비 976, 시군비 2,273, 자부담 3,246)
- 지원대상 : 농업인 및 생산자 단체
- 사업내용 : 친환경 미생물제 구입 지원
  - \* 지금까지 추진실적('02~'23) : 9,357ha / 4,946백만원

### □ 2024 추진계획

- 사업량 : 158.7ha
- 사업비 : 100백만 원(도비 15, 시군비 35, 자부담 50)
- 지원조건 : 도비 15%, 시군비 35%, 자부담 50%
- 지원기준 : 630천원/ha

### □ 추진일정

- 사업계획 수립 및 대상자 확정 : '24. 1~2월
- 미생물제 구입 및 살포 : '24. 3~6월
- 인삼 포장관리 : '24. 4~11월
- 사업완료 및 정산 : '24. 12월

## 45. 특용작물(인삼) 생산시설 현대화

- ▶ 폭설 등으로 인한 자연재해 경감, 생산비 절감 및 생산성 향상 기반 구축 지원을 통한 인삼 생산농가의 경쟁력 제고

### □ 사업개요

- 사업기간 : 2013 ~ 2028년
- 사업량 : 1,148ha
- 사업비 : 23,408백만 원(국비 4,682, 도비 1,404, 시군비 5,618, 기타 11,704)
- 지원대상 : 인삼재배 농업인 및 생산자 단체
- 사업내용 : 철재 해가림시설, 무인방제, 방풍망, 야생동물 방지시설 등
  - \* 지금까지 추진실적('13~'23) : 728ha / 12,135백만원

### □ 2024 추진계획

- 사업량 : 90ha
- 사업비 : 1,635백만 원(국비 327, 도비 98, 시군비 392, 용자 491, 자부담 327)
- 지원조건 : 국비 20%, 도비 6%, 시군비 24%, 용자 30%, 자부담 20%

### □ 추진일정

- 세부 사업계획 확정 : '24. 1~2월
- 시설공사 등 생산시설 현대화 추진 : '24. 3~11월
- 사업완료 및 정산 : '24. 12월

## 46. 특용작물(버섯·약용) 생산시설 현대화

- ▶ FTA 등 시장개방에 대응한 특용작물 재배시설 현대화를 통한 품질 고급화 및 생산성 제고로 특용작물산업 신성장 동력 육성

### □ 사업개요

- 사업기간 : 2013 ~ 2028년
- 사업량 : 177개소
- 사업비 : 8,016백만 원(국비 1,603, 도비 481, 시군비 1,924, 자부담 4,008)
- 지원대상 : 버섯·약용작물 재배 농업인 및 생산자 단체
- 사업내용 : 재배사 개·보수, 증·개축, 생산기자재 구입 및 교체 등
  - \* 지금까지 추진실적('13~'23) : 118개소 / 5,295백만원

### □ 2024 추진계획

- 사업량 : 5개소
- 사업비 : 820백만 원(국비 164, 도비 49, 시군비 197, 용자 246, 자부담 164)
- 지원조건 : 국비 20%, 도비 6%, 시군비 24%, 용자 30%, 자부담 20%
- 지원기준 : 재배사 개보수·증개축, 1백만원/3.3m<sup>2</sup>

### □ 추진일정

- 세부 사업계획 확정 : '24. 1~2월
- 시설공사 등 생산시설 현대화 추진 : '24. 3~11월
- 사업완료 및 정산 : '24. 12월

## 47. 특용작물산업화 지원센터

- ▶ 특용작물 산업화를 위한 연구, 제품개발 지역 거점 산업화 지원센터를 지원함으로써 신성장 산업으로 육성

### □ 사업개요

- 사업기간 : 2022 ~ 2024년(3년간)
- 사업량 : 1개소
- 사업비 : 6,000백만 원(국비 3,000, 도비 600, 시군비 2,400)
- 지원대상 : 특용작물 연구개발, 산업화를 위한 시설 및 산·학·연 클러스터 형성 및 인력확보 가능 지자체
- 사업내용 : 효능분석 연구·제품 개발, 기능성 연구·제조시설 전시·홍보·체험, 유통·판매시설 등

\* 지금까지 추진실적('22~'23) : 1개소 / 3,300백만원

### □ 2024 추진계획

- 사업량 : 1개소(3년차 : 토목공사 및 시설구축 등)
- 사업비 : 2,700백만 원(국비 1,350, 도비 270, 시군비 1,080)
- 지원조건 : 국비 50%, 도비 10%, 시군비 40%
- 지원기준 : 개소당 60억원(1년차 6억, 2년차 27억, 3년차 27억)

### □ 추진일정

- 토목착공 및 준공 : '24. 2~5월
- 건축착공 및 준공 : '24. 4~11월
- 사업완료 및 정산 : '24. 12월

원예팀(249-2623)



## 48. 곤충 스마트팜 육성

- ▶ 곤충산업의 농업·농촌의 미래 신성장 산업 육성, 농업경쟁력 제고
- ▶ ICT 자동환경 제어장비 지원을 통한 질병 예방, 폐사율 감소, 생산성 향상

### □ 사업개요

- 사업기간 : 2017 ~ 2028년
- 사업량 : 87개소
- 사업비 : 3,338백만 원(도비 801, 시군비 1,870, 자부담 667)
- 지원대상 : 농업인 및 생산자 단체
- 사업내용 : 곤충 사육시설 신축 및 리모델링, 사육 기자재 지원, 자동 온습도 조절, 사육환경 중앙제어시스템 등

\* 지금까지 추진실적('17~'23) : 44개소 / 1,478백만원

### □ 2024 추진계획

- 사업량 : 2개소
- 사업비 : 58백만 원(도비 14, 시군비 32, 자부담 12)
- 지원조건 : 도비 24%, 시군비 56%, 자부담 20%
- 지원기준 : 29,166천원/개소

### □ 추진일정

- 사업계획 수립 및 대상자 확정 : '24. 1~2월
- 곤충 사육시설 관련 건축신고 등 : '24. 3~4월
- 사육시설 신축 및 기자재 구입 : '24. 5~11월
- 사업완료 및 정산 : '24. 12월

---

원예팀(249-2626)

## 49. 로컬푸드 활성화

▶ 로컬푸드 생산·유통·소비 확대를 통한 로컬푸드 직매장 운영 활성화로 지역먹거리 선순환 체계 구축, 지역경제 활성화 도모

### □ 사업개요

- 사업기간 : 2012 ~ 2028년
  - 사업량 : 222개소(운영지원 153, 시설장비 60, 가공센터 9)
  - 사업비 : 3,756백만 원(도비 690, 시군비 1,323, 자부담 1,743)
  - 지원대상 : 로컬푸드 직매장, 로컬푸드 사업참여 희망 단체
  - 지원조건 : 도비 15%, 시군비 35%, 자부담 50%
  - 사업내용
    - 로컬푸드 직매장 운영을 위한 포장재, 홍보물 제작 및 판촉행사 지원
    - 지역 농산물 가공 및 공급확대를 위한 농산물 가공시설·장비 지원
- \* 지금까지 추진실적('12~'23) : 142개소(운영지원 93, 시설장비 40, 가공센터 9), 2,856백만원

### □ 2024 추진계획

- 사업량 : 16개소(운영지원 12, 가공센터 4)
- 사업비 : 180백만 원(도비 27, 시군비 63, 자부담 90)
- 지원기준 : (운영지원) 8백만원/개소, (시설장비) 21백만원/개소

### □ 추진일정

- 세부 사업계획 수립 및 사업대상자 선정 : '24. 1~2월
- 포장재·홍보물 제작 및 가공시설·장비 설치·구입 : '24. 2~12월
- 사업추진 성과분석 및 사업비 정산 : '24. 12월

## 50. 농특산물 직거래 판매장 설치 지원

- 지역산 농산물의 적기 공급을 통한 소비자 만족도 제고, 생산농가 직거래 판로 확보를 통한 유통경비 부담 경감으로 농가소득 증대

### □ 사업개요

- 사업기간 : 2024년
- 사업량 : 1개소
- 사업비 : 300백만 원(도비 100, 시군비 100, 자부담 100)
- 지원대상 : 지역산 농특산물 생산·판매 생산자단체
- 사업내용 : 지역산 농특산물 직거래 판매장 설치 지원

### □ 2024 추진계획

- 사업량 : 1개소
- 사업비 : 300백만 원(도비 100, 시군비 100, 자부담 100)
- 지원조건 : 도비 33.3%, 시군비 33.3%, 자부담 33.3%

### □ 추진일정

- 세부 사업계획 수립 및 사업대상자 선정 : '24. 1~2월
- 농특산물 직거래 판매장 및 부대시설 설치 : '24. 2~12월
- 사업추진 성과분석 및 사업비 정산 : '24. 12월

## 51. 유통시스템 다양화

▸ 도내산 농특산물 소비 촉진을 위한 직거래장터, 온·오프라인 기획특판전 등 행사 운영으로 소비자 인지도 향상 및 신규시장 판로 개척 추진

### □ 사업개요

- 사업기간 : 2012 ~ 2028년
  - 사업량 : 241회
  - 사업비 : 2,694백만 원(도비)
  - 지원대상 : 농특산물 직거래 희망 생산자 단체 및 민간단체
  - 사업내용
    - 전국 주요도시 직거래 행사 등 강원도 농산물 홍보·판촉행사 지원
    - 홍보비, 판촉행사를 위한 시설장비 설치비, 장소임차료 등
- \* 지금까지 추진실적('12~'23) : 201회, 1,694백만원

### □ 2024 추진계획

- 사업량 : 8회
- 사업비 : 200백만 원(도비)
- 지원조건 : 도비 100% \* 행사규모, 성격에 따라 사업비 일부 자부담 추진

### □ 추진일정

- 농산물 직거래 및 기획특판전 사업계획 수립 : '24. 1~2월
- 직거래 행사 및 대형유통업체 기획특판전 추진 : '24. 2~12월
- 사업추진 성과분석 및 사업비 정산 : '24. 12월

## 52. 농산물 직거래 택배비 지원

- 유통환경 변화에 대응한 농산물 택배판매 활성화로 유통단계 축소, 비용 절감을 통한 가격경쟁력 확보 및 판매 촉진으로 농가소득 향상 도모

### □ 사업개요

- 사업기간 : 2019 ~ 2028년
- 사업량 : 4,470천건
- 사업비 : 17,880백만 원(도비 2,682, 시군비 6,258, 자부담 8,940)
- 지원대상 : 도내 거주 농업인 및 생산자단체
- 사업내용
  - 도내 농업인 생산한 농산물 택배 판매 시 택배비용 일부 지원
  - \* 지금까지 추진실적('19~'23) : 2,970천건 / 11,880백만원

### □ 2024 추진계획

- 사업량 : 300천건
- 사업비 : 1,200백만 원(도비 180, 시군비 420, 자부담 600)
- 지원조건 : 도비 15%, 시군비 35%, 자부담 50%

### □ 추진일정

- 세부 사업계획 수립 및 사업대상자 선정 : '24. 1~2월
- 도내 농산물 택배 이용 등 사업추진 : '24. 3~12월
- 사업추진 성과분석 및 사업비 정산 : '24. 12월

## 53. 홈쇼핑 판매 활성화 지원

· 농산물 유통시장 다변화에 대응한 TV 홈쇼핑 판매 지원으로 도내산 농수특산물 대외 인지도 확산 및 신규시장 판로 개척 추진

### □ 사업개요

- 사업기간 : 2017 ~ 2028년
  - 사업량 : 142회
  - 사업비 : 2,761백만 원(국비 8, 도비 938, 시군비 1,815)
  - 지원대상 : 도내산 농수특산물 생산자 및 생산자단체
  - 사업내용 : 홈쇼핑 방송료 및 운영비 지원
- \* 지금까지 추진실적('17~'23) : TV홈쇼핑 77회 / 1,096백만원

### □ 2024 추진계획

- 사업량 : 13회
- 사업비 : 333백만 원(도비 100, 시군비 233)
- 지원조건 : 도비 30% 시군비 70%

### □ 추진일정

- 시군별 홈쇼핑 판매 지원 사업계획 수립 : '24. 1~2월
- 사업대상자 및 방송사 선정 등 사업 추진 : '24. 3~12월
- 사업정산 및 결과보고 : '24. 12월

## 54. 지역단위 푸드플랜 구축지원(안전·품질관리)

▸ 안전하고 신선한 지역먹거리의 안정적 공급으로 지역농산물의 지속적 소비기반 구축을 통한 농업인 소득 향상 및 소비자 이익 증대 도모

### □ 사업개요

- 대행기간 : 2020 ~ 2028년
- 사업량 : 18개소
- 사업비 : 1,970백만 원(국비 235, 도비 750, 시군비 985)
- 지원대상 : 푸드플랜계획 수립, 또는 공공급식 지원조례 제정한 지자체
- 지원조건 : 도비 50%, 시군비 50% \* 2단계 재정분권 지방이양사업('22년)
- 사업내용
  - 지역별 농산물 안전품질관리기준 수립, 안전성검사 비용 지원 등
  - \* 지금까지 추진실적('20~'23) : 8개소 / 970백만원

### □ 2024 추진계획

- 사업량 : 2개소
- 사업비 : 200백만 원(도비 100, 시군비 100)
- 지원조건 : 도비 50%, 시군비 50%

### □ 추진일정

- 세부사업 추진계획 통보 및 사업대상자 선정 : '24. 1~2월
- 농산물 안전품질 기준마련, 안전성검사 실시 : '24. 2~12월
- 사업추진 성과분석 및 사업비 정산 : '24. 12월

## 55. 강원도 농수특산물진품센터 운영

- 도내에서 생산되는 청정 우수 농수특산물의 품질보증과 판매 확대
- 우수 농수특산물의 수도권 홍보·판매 시장 개척 및 물류 기지화

### □ 사업개요

- 대행기간 : 2024. 1. 1. ~ 12. 31.
- 위 치 : 2개소(마포점, 강남점)
  - (마포점) 서울시 마포구 월드컵북로 25(강원도민회관 1층)
  - (강남점) 서울시 서초구 신반포로 194(강남고속버스터미널역 지하 2층)
- 매장규모 : (마포) 380m<sup>2</sup> / (강남) 360m<sup>2</sup>
- 대행기관 : (재)강원특별자치도경제진흥원
- 사업내용 : 농수특산물진품센터 운영 위탁 대행에 따른 운영비 지원

### □ 2024 추진계획

- 사업량 : 1식
- 사업비 : 500백만 원(도비)
- 지원조건 : 도비 100%

### □ 추진일정

- '24년 진품센터 운영계획 수립, 위탁계약 체결 : '24. 1~2월
- 진품센터 매장 운영 및 홍보, 판촉행사 추진 : '24. 3~12월
- 사업 경영실적 결산 및 보고 : '25. 1월



## 56. 군납 농산물 연계공급 활성화

- 도내 군납조합 간 연계공급체계를 구축, 지역산 농산물 군(軍) 공급을 확대하여 군납 농가 안정적 소득 보장

### □ 사업개요

- 사업기간 : 2022 ~ 2028년
- 사업량 : 31개소
- 사업비 : 270백만 원(도비 81, 시군비 189)
- 지원대상 : 도내 접경지역 소재 군납 농협
- 사업내용 : 도내산 농산물 연계공급 확대를 위한 물류비 등 지원
  - 지역산 군납이 어려운 경우, 도내산 농산물을 연계공급 시 유통비·반가공비 지원
- \* 지금까지 추진실적('22~'23) : 11개소 / 120백만원

### □ 2024 추진계획

- 사업량 : 4개소(접경지역 군납농협)
- 사업비 : 30백만 원(도비 9, 시군비 21)
- 지원조건 : 도비 30%, 시군비 70%

### □ 추진일정

- 세부사업 추진계획 확정 및 대상자 선정 : '24. 2월
- 도내산 농산물 군(軍) 급식 연계 납품 : '24. 3~12월
- 사업완료 및 사업평가 : '24. 12월

## 57. 군납 농산물 연중공급체계 구축

- ▶ 군부대 요구에 맞는 연중공급 가능한 생산·저장·전처리 가능 시설 등을 지원하여 농가 소득 안정 및 지역농산물 공급 확대

### □ 사업개요

- 사업기간 : 2020 ~ 2024년
- 사업량 : 24개소
- 사업비 : 7,634백만 원(도비 1,855 군비 3,489 자부담 2,290)
- 지원대상 : 군납 계약재배 참여농가·단체, 영농법인
- 사업내용 : 군 급식 연중공급체계구축을 위한 시설·장비 등 지원
  - 이중하우스, 하우스 기능보강, 저온저장고, 농산물 세척기 등
  - \* 지금까지 추진실적('20~'23) : 494농가 및 단체 / 6,920백만원

### □ 2024 추진계획

- 사업량 : 5개소(접경지역 시군)
- 사업비 : 714백만 원(도비 150 시군비 350 자부담 214)
- 지원조건 : 도비 21%, 시군비 49%, 자부담 30%

### □ 추진일정

- 세부사업 추진계획 확정 및 대상자 선정 : '24. 2월
- 시설·장비 구입 및 설치 : '24. 3~12월
- 사업완료 및 사업평가 : '24. 12월

## 58. 친환경 학교급식 지원

- ▶ 친환경 학교급식 지원으로 학생들의 건강증진 및 학부모 부담 경감
- ▶ 도내산 식재료 사용 확대로 농산물 판로확대 및 농가소득 향상 기여

### □ 사업개요

- 사업기간 : 2012 ~ 2028년
- 사업량 : 11,544개교, 2,371천명
- 사업비 : 1,219,586백만 원(도비 379,087, 시군비 378,593, 교육청 461,906)
- 지원대상 : 도내 유·초·중·고·특수
- 사업내용 : 학기 중 중식비 지원(유 230일, 초·특수 186일, 중·고 183일)  
\* 지금까지 추진실적('12~'23) : 1,581천명 / 700,535백만원

### □ 2024 추진계획

- 사업량 : 994개교, 155,910명
- 사업비 : 95,717백만 원(도비 23,929, 시군비 23,929, 교육청 47,859)
- 지원조건 : 도비 25%, 시군비 25%, 교육청 50%  
\* 지원기준 : 3,278원 / 1식

### □ 추진일정

- 친환경 학교급식 지원계획 수립 : '23. 8월
- 세부사업 추진계획 수립 : '24. 1월
- 친환경 학교급식 지원 실시 : '24. 3~'25. 2월
- 보조금 교부 및 집행 : '24. 2, 5, 10월
- 보조금 정산 : '25. 4월

## 59. 친환경(우수) 농산물 학교급식 지원

- ▶ 친환경 우수 식재료 사용 확대로 학교급식 질 향상 및 안전성 확보
- ▶ 친환경 농산물 판로 확대로 친환경농업 활성화 및 농가소득 향상

### □ 사업개요

- 사업기간 : 2011 ~ 2028년
- 사업량 : 18,252개교, 3,223천명
- 사업비 : 170,851백만 원(도비 42,725, 시군비 42,737, 교육청 85,389)
- 지원대상 : 도내 유·초·중·고·특수
- 사업내용 : 친환경(우수) 식재료 구입비 지원
  - \* 지금까지 추진실적('11~'23) : 2,424천명 / 89,925백만원

### □ 2024 추진계획

- 사업량 : 996개교, 156,216명
- 사업비 : 13,265백만 원(도비 3,316, 시군비 3,316, 교육청 6,633)
- 지원조건 : 도비 25%, 시군비 25%, 교육청 50%
  - \* 지원기준 : 460원 / 1식

### □ 추진일정

- 친환경 우수농산물 학교급식 지원계획 수립 : '23. 8월
- 세부사업 추진계획 수립 : '24. 1월
- 친환경 우수농산물 지원 추진 : '24. 3~'25. 2월
- 보조금 교부 및 집행 : '24. 2월~12월
- 보조금 정산 : '25. 4월

## 60. 지자체 식생활교육 지원

- ▶ 다양한 식생활교육을 통한 우리 식문화의 우수성을 배우고, 계승·발전시킴으로써 농어업 및 식품산업의 발전 도모

### □ 사업개요

- 사업기간 : 2013 ~ 2028년
  - 사업량 : (광역) 16식(연 1식) (기초) 12식
  - 지원대상 : 도내 소비자·생산자 단체, 유·초·중·고, 대학·군부대 등
  - 사업비 : (광역) 2,147백만 원(국비 1,109, 도비 800, 시군비 238)  
(기초) 340백만 원(국비 170, 시군비 170)
  - 사업내용 : 건전한 식생활교육 확산(텃밭체험, 농업·농촌체험 등), 지역농산물 소비확산, 교육·캠페인 등
- \* 지금까지 추진실적('13~'23) : (광역) 107천명 / 1,747백만원  
(기초) 16천명 / 240백만원

### □ 2024 추진계획

- 사업량 : 1식
- 사업비 : 80백만 원(국비 40, 도비 12, 시군비 28)
- 지원조건 : 국비 50%, 도비 15%, 시군비 35%

### □ 추진일정

- 사업대상자 선정 및 세부 사업계획 수립 : '24. 2월
- 식생활교육 사업 추진 및 추진상황 점검 : '24. 3~12월
- 사업완료 및 정산 : '24. 12월

## 61. 학교급식·먹거리 통합운영시스템 운영

- ▶ 학교급식 통합운영시스템 운영 활성화로 광역 학교급식지원체계 구축
- ▶ 학교급식 우수 식재료의 안정적 공급 및 도내산 농축산물 사용 확대

### □ 사업개요

- 사업기간 : 2022 ~ 2028년
- 사업량 : 7식(연 1식)
- 지원대상 : 학교급식·먹거리 통합운영시스템 사용 시군
- 사업비 : 820백만 원(도비)
- 사업내용 : 학교급식·먹거리 통합운영시스템 정기점검, 사용자 대상 헬프데스크 운영, 교육지원 등

\* 지금까지 추진실적('22~'23) : 2식 / 215백만원

### □ 2024 추진계획

- 사업량 : 1식
- 사업비 : 121백만 원(도비)
- 지원조건 : 도비 100%

### □ 추진일정

- 학교급식·먹거리 통합운영시스템 운영 계획 수립 : '24. 1월
- 시스템 유지관리 추진 및 추진상황 점검 : '24. 1~12월
- 시스템 운영 성과 및 유지관리 결과 보고 : '24. 12월

## 62. 신선농산물 유통 활성화 지원

- ▶ 신선농산물 유통 효율성 제고 및 저온 배송차량 지원을 통한 학교 급식 품질 향상

### □ 사업개요

- 사업기간 : 2024년
  - 사업량 : 1대
  - 지원대상 : 정선군(학교급식지원센터)
  - 사업비 : 33백만 원(도비 10, 시군비 10, 자부담 13)
  - 사업내용 : 안정적인 신선농산물 공급을 위한 저온 배송차량 지원
- \* 지금까지 추진실적 : '24년 신규사업

### □ 2024 추진계획

- 사업량 : 1대
- 사업비 : 33백만 원(도비 10, 시군비 10, 자부담 13)
- 지원조건 : 도비 30%, 시군비 30%, 자부담 40%

### □ 추진일정

- 신선농산물 유통 활성화 지원계획 수립 : '24. 1월
- 사업자 선정 및 저온 사업 추진 : '24. 2~12월
- 사업완료 및 정산 : '24. 12월

## 63. 농식품 스마트소비 지원

- ▶ 농식품 소비환경 변화와 소비자의 권리의식 확대에 따른 소비자의 알권리 제공과 역량 강화를 통해 지역 농산물의 소비활동 촉진 도모

### □ 사업개요

- 사업기간 : 2014 ~ 2028년
  - 사업량 : 15식(연 1식)
  - 지원대상 : 도내 소비자단체
  - 사업비 : 423백만 원(국비 144, 도비 279)
  - 사업내용 : 지역 농·소·정 간담회, 달라지는 농식품 정책, 지역농산물 소비촉진, PLS·원산지·GAP제도 교육·홍보
- \* 지금까지 추진실적('14~'23) : 45천명 / 288백만원

### □ 2024 추진계획

- 사업량 : 1식
- 사업비 : 27백만 원(도비)
- 지원조건 : 도비 100%

### □ 추진일정

- 사업신청 안내·공모 및 사업계획 제출·승인 : '24. 2월
- 세부사업별 추진 및 추진상황 점검 : '24. 2~12월
- 보조금 정산 : '24. 12월
- 추진실적 점검 및 평가 : '24. 12월



## 농업경영 인정체계 구축 등 지속가능한 친환경농업 육성 **[친환경농업과]**

1. 유기농업자재 지원	192
2. 친환경농자재 공급	193
3. 사계절 친환경농산물 생산시설 지원	194
4. 친환경농산물 인증촉진비 지원	195
5. 친환경농산물 가공·유통기반 조성	196
6. 친환경인증 농산물 포장재 지원	197
7. 친환경농업직접지불제 지원	198
8. 무농약 지속 직접지불제 지원	199
9. 농업환경보전프로그램 지원	200
10. 저탄소 벼 논물관리기술보급 시범사업	201
11. 벼 육묘 시설·장비 지원	202
12. 전략작물직접지불제 지원	203
13. 영농자재 지원	204
14. 강원잡곡 홍보·마케팅 지원	205
15. 잡곡산업 기반 조성	206
16. 전략작물산업화(교육·컨설팅)	207
17. 고품질쌀 유통활성화 지원(벼 건조·저장시설)	208
18. 산지저장 및 가공기반 구축	209
19. 원적외선 곡물건조기 지원	210
20. 벼 수송차량 및 쌀 운반·적재 장비 지원	211
21. 강원쌀 소비촉진 지원	212
22. 강원쌀 대량소비처 차액지원	213

## 농업경영 안정체계 구축 등 지속가능한 친환경농업 육성 [친환경농업과]

23. 공익직불제 토양검사비 지원	214
24. 기본형 공익직불제	215
25. 비료 가격안정 지원	216
26. 토양개량제 지원	217
27. 유기질비료 지원	218
28. 감자광역브랜드 계열화 지원	219
29. 강원감자 자조금 조성	220
30. 고령농업인 농작업비 지원	221
31. 생분해성 멀칭필름 지원	222
32. 씨감자 채종단지 육성 지원	223
33. 농업정책보험 지원	224
34. 고랭지감자 수급안정생산	225
35. 반값 농자재 지원	226
36. 임대농기계 수리운영비 지원	227
37. 농업용 면세유 구입비 지원	228
38. 농기계 임대사업 지원	229
39. 농기계 보관창고 설치	230
40. 생력형 농기계 지원	231
41. 농기계임대사업소 지원	232
42. 농업기계 등화장치 부착지원	233
43. 농촌 고용인력 지원	234

## 농업경영 안정체계 구축 등 지속가능한 친환경농업 육성 [친환경농업과]

44. 농업인력지원센터 지원	235
45. 외국인 근로자 근로편익 개선	236
46. 외국인 근로자 숙소 지원	237
47. 다목적 농촌용수개발 사업	238
48. 농업용수 이용체계 재편사업	239
49. 발기반 정비사업	240
50. 가뭄대비 요수개발사업	241
51. 발작물 가뭄대책사업	242
52. 수리시설 개보수사업	243
53. 대구획 경지정리사업	244
54. 농업생산기반 정비사업	245
55. 배수개선 사업	246
56. 소규모 배수개선 사업	247
57. 재난안전 사각지재(저수지) 해소대책 사업	248
58. 수리시설 피해복구	249

# 1. 유기농업자재 지원

- ▶ 유기농업자재, 녹비작물 종자대 등 지원으로 친환경농업인 경영비 부담 경감
- ▶ 지력증진, 농약·화학비료 감소 유도 등 환경보전 및 지속가능한 농업 구현

## □ 사업개요

- 사업기간 : 2013 ~ 2028년
- 사업량 : 122,975ha
- 사업비 : 39,782백만 원(국비 8,015, 도비 3,574, 시군비 8,338, 자부담 19,855)
- 지원대상 : 농업경영정보를 등록한 농업인 및 농업법인
- 지원조건 : (농자재) 국 20%, 도 9%, 시군 21%, 자 50% (컨설팅) 국 100%
- 사업내용 : 녹비종자, 유기농업자재(자재원료, 천적, 미생물 등), 토양검정 및 시비처방 등 컨설팅 등

\* 지금까지 추진실적 : 유기농업자재('13~'23) 7,002ha / 8,016백만원  
녹비종자지원('98~'23) 108,111ha / 25,377백만원

## □ 2024 추진계획

- 사업량 : 892ha
- 사업비 : 1,093백만 원(국비 221, 도비 98, 시군비 229, 자부담 545)
- 지원조건 : (농자재) 국 20%, 도 9%, 시군 21%, 자 50%, (컨설팅) 국 100%
- \* 지원단가(ha당) : 유기 2,000천원, 무농약 1,500천원, 관행농업 1,000천원

## □ 추진일정

- 지침시달 및 사업대상자 선정 : 1월
- 유기농업자재 지원 및 녹비작물 종자 공급 : 2~10월
- 운영실태 등 추진상황 점검 및 조치 : 6, 9월
- 추진실적 점검 및 사업비 정산 : 11~12월

## 2. 친환경농자재 공급

- ▶ 친환경농자재 지원으로 생산비 절감 및 농약·화학비료 사용량 감소 유도
- ▶ 토양개선 및 환경보전을 통해 지속 가능한 친환경농업의 성장 도모

### □ 사업개요

- 사업기간 : 2001 ~ 2028년
- 사업량 : 19,853ha
- 사업비 : 23,782백만 원(도비 3,568, 시군비 8,324, 자부담 11,890)
- 지원대상 : 친환경인증 농산물 생산 농업인(법인) 및 생산자 단체
- 지원조건 : 도비 15%, 시군비 35%, 자부담 50%
- 사업내용 : 친환경 유기농자재 공시제품 및 친환경농업에 필요한 농자재(수피, 톱밥, 부직포, 천적, 미생물 제재 등)

\* 지금까지 추진실적('01~'23) : 13,249ha / 14,289백만원

### □ 2023 추진계획

- 사업량 : 184ha
  - 사업비 : 331백만 원(도비 50, 시군비 116, 자부담 165)
  - 지원조건 : 도비 15%, 시군비 35%, 자부담 50%
- \* 지원단가(ha) : 유기 1,800천원, 무농약1,300천원

### □ 추진일정

- 사업대상자 선정 및 세부 추진계획 확정 : 1~2월
- 친환경농자재 공급 및 적정사용 지도 : 3~10월
- 추진상황 점검 및 조치 : 6, 9월
- 추진실적 점검, 정산, 성과분석 및 사후관리 : 11~12월

### 3. 사계절 친환경농산물 생산시설 지원

- ▶ 사계절 작부체계 구축으로 학교급식 등 친환경농산물 연중 생산공급
- ▶ 내재해형 표준시설 설치로 재해예방 및 규모화를 통한 고품질 농산물 생산

#### □ 사업개요

- 사업기간 : 2023 ~ 2028년
  - 사업량 : 60동
  - 사업비 : 1,200백만 원(도비 250, 시군비 590, 자부담 360)
  - 지원대상 : 친환경인증 농산물 생산 농업인(법인) 및 생산자 단체
  - 지원조건 : 도비 20%, 시군비 50%, 자부담 30%
  - 사업내용 : 사계절 친환경농산물 생산 비닐하우스 설치 지원
- \* 지금까지 추진실적('23) : 10동 / 200백만원

#### □ 2024 추진계획

- 사업량 : 10동
  - 사업비 : 200백만 원(도비 40, 시군비 100, 자부담 60)
  - 지원조건 : 도비 20%, 시군비 50%, 자부담 30%
- \* 지원단가(동/100평) : 20,000천원

#### □ 추진일정

- 사업대상자 선정 및 세부 추진계획 확정 : 2월
- 사업 현황 점검 및 지도 : 3~10월
- 추진상황 점검 및 조치 : 6, 9월
- 추진실적 점검, 정산, 성과분석 및 사후관리 : 11~12월

## 4. 친환경농산물 인증촉진비 지원

- ▶ 친환경농산물 인증에 필요한 검사 비용 일부를 지원하여 농가 부담 경감과 인증면적 확대

### □ 사업개요

- 사업기간 : 2008 ~ 2028년
- 사업량 : 24,870건
- 사업비 : 17,409백만 원(도비 3,134, 시군비 7,311, 자부담 6,964)
- 지원대상 : 친환경인증 농산물 생산 농업인(법인) 및 생산자 단체
- 지원조건 : 도비 18%, 시군비 42%, 자부담 40%
- 사업내용 : 인증 검사비용(토양·수질·농약·인증수수료 등) 지원
  - \* 지금까지 추진실적('08~'23) : 19,025건 / 7,628백만원

### □ 2024 추진계획

- 사업량 : 770건
- 사업비 : 539백만 원(도비 97, 시군비 226, 자부담 216)
- 지원조건 : 도비 18%, 시군비 42%, 자부담 40%
  - \* 지원단가(건) : 700천원

### □ 추진일정

- 사업신청 및 대상자 선정 : 1~10월
- 친환경농산물 인증촉진비 지원 : 6~11월
- 추진상황 점검 및 조치 : 6, 9월
- 추진실적 점검, 정산, 성과분석 및 사후관리 : 12월

## 5. 친환경농산물 가공·유통기반 조성

- ▶ 친환경농산물 수요 및 생산량 증가에 따라 가공기반 확대를 통해 안정적 공급체계 구축 및 판로 확보
- ▶ 친환경농산물 가공·유통 물량 규모화, 다양화로 시장교섭력 제고

### □ 사업개요

- 사업기간 : 2004 ~ 2028년
  - 사업량 : 227개소
  - 사업비 : 33,276백만 원(도비 7,036, 시군비 16,186, 자부담 10,054)
  - 지원대상 : 친환경인증 농산물 생산·취급자 단체(농업법인, 농협, 협동조합 등)
  - 지원조건 : 도비 21%, 시군비 49%, 자부담 30%
  - 사업내용 : 친환경농산물 가공·유통기반 시설 설치 및 장비 지원
- \* 지금까지 추진실적('04~'23) : 166개소 / 21,678백만원

### □ 2024 추진계획

- 사업량 : 4개소
  - 사업비 : 1,350백만 원(도비 333, 시군비 542, 자부담 475)
  - 지원조건 : 도비 21%, 시군비 49%, 자부담 30%
- \* 지원단가(개소) : 가공시설 10억원 이내, 유통 시설·장비 5억원 이내

### □ 추진일정

- 사업대상자 선정 및 세부추진계획 확정 : 1~2월
- 시설·장비 설치 등 사업 추진 : 3~10월
- 추진상황 점검 및 조치 : 6, 9월
- 추진실적 점검, 정산, 성과분석 및 사후관리 : 11~12월



## 6. 친환경인증 농산물 포장재 지원

- ▶ 친환경인증 농산물 생산농가 포장재지원으로 차별화 및 유통 활성화
- ▶ 친환경인증 농산물 유통비 절감으로 친환경농산물 시장 확대

### □ 사업개요

- 사업기간 : 2005 ~ 2028년
- 사업량 : 7,980천매
- 사업비 : 7,980백만 원(도비 1,436, 시군비 3,352, 자부담 3,192)
- 지원대상 : 친환경인증 농업인(법인) 및 생산자 단체
- 지원조건 : 도비 18%, 시군비 42%, 자부담 40%
- 사업내용 : 친환경인증 농산물 포장재 제작 지원
  - \* 지금까지 추진실적('05~'23) : 6,070천매 / 5,824백만원

### □ 2024 추진계획

- 사업량 : 280천매
- 사업비 : 280백만 원(도비 50, 시군비 118, 자부담 112)
- 지원조건 : 도비 18%, 시군비 42%, 자부담 40%
- \* 지원단가(천매) : 1백만원

### □ 추진일정

- 사업대상자 선정 및 세부 추진계획 확정 : 1~2월
- 친환경인증 농산물 포장재 제작 지원 : 3~10월
- 추진상황 점검 및 조치 : 6, 9월
- 사업비 정산 및 성과분석, 사후관리 : 12월

## 7. 친환경농업직접지불제 지원

- ▶ 친환경농업 실천에 따른 초기 소득 감소분 및 생산비 차이 일부 보전
- ▶ 친환경농업 확산을 통한 농업의 환경보전기능 등 공익적 기능 제고

### □ 사업개요

- 사업기간 : 1999 ~ 2028년
- 사업량 : 52,986ha
- 사업비 : 36,098백만 원(국비 36,098)
- 지원대상 : 농업경영정보를 등록하고 친환경인증을 받은 농업·임업인·법인
  - 지급한도 : 0.1~5ha/농가
  - 지급기한 : 유기 5년(무농약 3 + 유기 2), 무농약 3년, 유기지속 무기한
- 지원조건 : 국비 100%
- 사업내용 : 친환경인증을 받고 사업기간(전년 10월~당년 11월)에 친환경농업을 충실히 이행한 농업인에게 직불금 지급

\* 지금까지 추진실적('99~'23) : 43,845ha / 29,534백만원

### □ 2024 추진계획

- 사업량 : 1,578ha
- 사업비 : 1,294백만 원(국비 1,294)
- 지원조건 : 국비 100%

구분	논(ha)	밭(ha)	
		과수	기타
유기인증	700	1,400	1,300
무농약인증	500	1,200	1,100
유기지속	350	700	650

### □ 추진일정

- 사업 신청 및 대상자 선정 : 3~5월
- 친환경농산물 생산 및 인증 이행상황 점검 : 5~10월
- 친환경농업 직접지불금 대상자 확정 및 지급 : 11~12월

친환경농업팀(249-3560)

## 8. 무농약 지속 직접지불제 지원

- ▶ 무농약 지속재배 농가의 소득보전 및 유기지속 농가와의 형평성 도모
- ▶ 도내 친환경 진입농가 확대 및 친환경농산물 자급률 제고

### □ 사업개요

- 사업기간 : 2019 ~ 2028년
  - 사업량 : 13,615ha
  - 사업비 : 5,652백만 원(도비 1,697, 시군비 3,955)
  - 지원대상 : 농업경영정보를 등록한 농업인(법인)으로 친환경농산물 무농약 인증 4회차 이상 농업경영체
  - 지원조건 : 도비 30%, 시군비 70%
  - 사업내용 : 정부지원 친환경농업 직불 지급대상에서 제외(무농약 3회차 지급)된 농가에 정부지원 친환경직불금의 50% 지원
- \* 지금까지 추진실적('19~'23) : 7,060ha / 2,334백만원

### □ 2024 추진계획

- 사업량 : 455ha
  - 사업비 : 196백만 원(도비 59, 시군비 137)
  - 지원조건 : 도비 30%, 시군비 70%
- \* 지원단가(ha) : 논 250천원, 밭(채소·특작·기타 550천원, 과실 600천원)

### □ 추진일정

- 사업신청 및 대상자 선정 : 2~9월
- 무농약 농산물 생산 및 인증 이행상황 점검 : 10월
- 무농약 지속 직접지불금 대상자 확정 및 지급 : 11~12월

## 9. 농업환경보전프로그램 지원

- 농촌지역의 종합적인 환경개선 활동 지원으로 농업의 공익적 기능을 제고하고, 친환경농업 확산 기반 조성 및 농촌 공동체 회복 도모

### □ 사업개요

- 사업기간 : 2020 ~ 2028년
- 사업량 : 23개소
- 사업비 : 3,850백만 원(국비 1,925, 도비 576, 시군비 1,349)
- 지원대상 : 20인 이상의 주민이 참여하여 농업환경보전프로그램을 실천하고자 하는 마을과 주민
- 지원조건 : 국비 50%, 도비 15%, 시군비 35%
- 사업내용 : 농업환경보전 개인·공동 활동비 및 사업관리, 현장지원 조직 운영 지원
  - (1년차) 시행계획 수립 (2~5년차) 개인·공동 환경보전활동 이행
  - \* 지금까지 추진실적('20~'23) : 6개소 / 1,880백만원

### □ 2024 추진계획

- 사업량 : 6개소
- 사업비 : 900백만 원(국비 450, 도비 135, 시군비 315)
- 지원조건 : 국비 50%, 도비 15%, 시군비 35%
- \* 지원단가(개소) : (1년차) 50백만원 (2~5년차) 150백만원

### □ 추진일정

- 세부 추진계획 수립·확정 : 1월
- 환경관리·컨설팅 현장지원조직 구성 : 2~3월
- 사업이행 및 현황조사 : 연중
- 이행점검 및 추진실적 평가 : 7월, 12월

## 10. 저탄소 벼 논물관리기술보급 시범사업

- ▶ 벼 재배시 발생하는 온실가스(메탄) 감축을 위해 감축계수 개발과 논물관리기술(중간 물떼기, 얇게 걸러대기) 보급으로 지역별 탄소감축 우수 모델 개발·확산

### □ 사업개요

- 사업기간 : 2022 ~ 2024년
- 사업량 : 7식
- 사업비 : 1,480백만 원(국비 1,036, 도비 293, 시군비 151)
- 지원대상 : 주산지 시군 및 강원대학교 산학협력단
- 사업내용 : 단지별 컨설팅 및 탄소감축 모델 개발, 저탄소 농기자재 지원 및 교육·홍보

\* 지금까지 추진실적('22~23) : 4식 / 1,000백만원

### □ 2024 추진계획

- 사업량 : 3식(모델개발, 시범단지, 교육홍보)
- 사업비 : 480백만 원(국비 336, 도비 91.5, 시군비 52.5)
- 지원기준 : 국비 70%, 도비 19.1%, 시군비 10.9%

### □ 추진일정

- 사업지침 안내 및 세부계획 검토·확정 : 1월
- 보조금 교부 및 사업추진 : 2~11월
- 사업완료 및 실적정산 : 12월

## 11. 벼 육묘 시설·장비 지원

- ▶ 농업농촌 인력의 고령화 및 부녀화로 농작업 등 영농 어려움, 농업 시설 개선 및 영농장비 등 지원으로 인력부족 해소

### □ 사업개요

- 사업기간 : 2001 ~ 2028년
  - 사업량 : 시설개선 66개소, 하우스 1,986동, 운반기·이송기 1,673대
  - 사업비 : 34,845백만 원(도비 5,258, 시군비 12,163, 자부담 17,424)
  - 지원대상 : 생산자 단체 및 벼재배 농업인
  - 사업내용 : 육묘시설 개보수, 못자리용 비닐하우스(내재형), 육묘 운반기·이송기
- \* 지금까지 추진실적('01~'23) : 육묘은행 50개소, 시설개선 29개소, 육묘하우스 1,871동/16,589.5백만원  
육묘운반기·이송기 1,065대/2,301백만원

### □ 2024 추진계획

- 사업량 : 육묘은행 1개소, 시설개선 8개소, 육묘하우스 30동, 육묘운반기·육묘이송기 각 30대, 파종기·공급기 60 대 등
  - 사업비 : 1,426백만 원(도비 247, 시군비 466, 자부담 713)
  - 지원기준 : 도비 15%, 시군비 35%, 자부담 50%
- \* 지원단가 : 육묘은행 100~200백만원, 시설개선 50백만원/개소, 육묘하우스 8,500천원/동, 운반기 1,800천원/대, 이송기·공급기 3,300천원/대, 파종기 4,400천원/대

### □ 추진일정

- 사업지침안내 및 사업대상자 선정 : 1~2월
- 육묘시설 설치 등 사업추진 : 3~5월
- 운영실태·사후관리 점검 및 실적 정산 : 6~11월

## 12. 전략작물직접지불제 지원

- ▶ 논에 전략작물을 재배하는 농업인, 농업법인에 직불금 지원을 통해 식량자급률 증진, 쌀 수급 안정 및 논 이용률 제고

### □ 사업개요

- 사업기간 : 2023 ~ 2028년
- 사업량 : 5,001ha
- 사업비 : 10,298백만 원(국비)
- 지원대상 : 농업인 및 농업법인
- 사업내용 : 논에 전략작물을 재배하는 농업인, 농업법인에 직불금 지원
  - \* 지금까지 추진실적('23) : 821ha / 978백만원

### □ 2024 추진계획

- 사업량 : 836ha
- 사업비 : 1,864백만 원(국비)
- 지원기준(국비 100%)
  - \* 지원기준(ha) : (동계) 500천원 (하계) 품목별 1,000~4,300천원

### □ 추진일정

- 전략작물 직불제 신청·접수 : 2~3월
- 전략작물 직불제 이행사항 점검 : 4~10월
- 전략작물 직불금 지급 : 11~12월

### 13. 영농자재 지원

- ▶ 식량산업 영농자재 지원으로 고품질 농산물 생산, 생산비 절감 및 영농의욕 고취

#### □ 사업개요

- 사업기간 : 2011 ~ 2028년
- 사업량 : 370,851ha
- 사업비 : 69,839백만 원(도비 13,995, 시군비 34,813, 자부담 21,031)
- 지원대상 : 농작물 재배 농업인
- 사업내용 : 상토, 종자소독제, 벼·찰옥수수 재배 및 출하용 자재 등 영농자재 구입

\* 지금까지 추진실적('11~'23): 297,745ha / 54,393백만원

#### □ 2024 추진계획

- 사업량 : 7,076ha
- 사업비 : 1,574백만 원(도비 340, 시군비 740 자부담 494)
- 지원기준 : 도비 21%, 시군비 49%, 자부담 30%

\* 지원단가 : 영농자재 지원 207천원/ha

#### □ 추진일정

- 사업지침안내 및 사업대상자 선정 : 1~2월
- 보조금 교부 및 사업추진 : 3~10월
- 사업완료 및 실적정산 : 12월



## 14. 강원잡곡 홍보·마케팅 지원

- ▶ 강원도 대표 농산물인 옥수수 및 잡곡 홍보·마케팅 지원으로 잡곡 재배 농업인 소득 향상 및 소비자 인지도 제고

### □ 사업개요

- 사업기간 : 2024 ~ 2028년
- 사업량 : 5개소
- 사업비 : 600백만 원(도비 150, 시군비 150, 자부담 300)
- 지원대상 : 옥수수·잡곡 생산자단체(농협조직) 등
- 사업내용 : 옥수수·잡곡 홍보 마케팅, 소비촉진 축제 등 지원

### □ 2024 추진계획

- 사업량 : 1개소
- 사업비 : 120백만 원(도비 30, 시군비 30, 자부담 60)
- 지원기준 : 도비 25%, 시군비 25%, 자부담 50%

\* 지원기준(ha)

- 홍보마케팅 행사비 : 70,000천원 × 1식 × 25% = 17,500천 원
- 홍보물 제작 및 발송비 : 30,000천원 × 1식 × 25% = 7,500천 원
- 홍보용 현수막 제작 : 20,000천원 × 1식 × 25% = 5,000천 원

### □ 추진일정

- 사업지침안내 및 사업대상자 선정 : 1~2월
- 보조금 교부 및 사업추진 : 3~10월
- 사업완료 및 실적정산 : 12월

## 15. 잡곡산업 기반 조성

- ▶ 웰빙 잡곡 수요증가에 부응한 맞춤형 거점 생산단지 조성 및 건강 먹거리 생산

### □ 사업개요

- 사업기간 : 2012 ~ 2028년
  - 사업량 : 3,427ha, 121개소
  - 사업비 : 10,744백만 원(도비 1,685, 시군비 3,689, 자부담 5,370)
  - 지원대상 : 잡곡 주산지역 생산자단체 및 영농조합법인 등
  - 사업내용 : 단지조성, 농기계(선별, 포장)구입, 육묘시설 등
- \* 지금까지 추진실적('12~'23) : 단지 1,828ha, 시설·장비 91개소 / 5,369백만원

### □ 2024 추진계획

- 사업량 : 단지조성 137ha, 시설·장비 3개소
  - 사업비 : 334백만 원(도비 50, 시군비 117, 자부담 167)
  - 지원기준 : 도비 15%, 시군비 35%, 자부담 50%
- \* 지원단가 : 단지조성 2백만원/ha, 시설·장비 20백만원/개소

### □ 추진일정

- 사업지침안내 및 사업대상자 선정 : 1~2월
- 보조금 교부 및 사업추진 : 3~10월
- 사업완료 및 실적정산 : 12월

## 16. 전략작물산업화(교육·컨설팅)

- ▶ 식량작물 공동경영체 생산·유통여건 개선을 통한 내실 있는 운영 도모
- ▶ 논 타작물 재배단지 집중 육성으로 쌀 적정생산 유도

### □ 사업개요

- 사업기간 : 2021 ~ 2028년
  - 사업량 : 10개소
  - 사업비 : 315백만 원(국비 158, 도비 35, 시군비 91, 자부담 31)
  - 지원대상 : 식량작물 생산 영농조합법인, 농협조직, 협동조합 등
  - 사업내용 : 공동경영체 규모화·조직화를 위한 교육컨설팅 지원
- \* 지금까지 추진실적('20~'23) : 5개소 / 145백만원

### □ 2024 추진계획

- 사업량 : 2개소
  - 사업비 : 50백만 원(국비 25, 도비 6, 시군비 14, 자부담 5)
  - 지원기준 : 국비 50%, 도비 12%, 시군비 28%, 자부담 10%
- \* 지원단가 : 20~30백만원/개소

### □ 추진일정

- 사업지침 안내 및 사업계획 확정 : 4~9월
- 사업신청 및 대상자 선정 : 10월
- 사업비 교부 및 사업추진 : 1월
- 사업완료 및 실적정산 : 12월

## 17. 고품질쌀 유통활성화 지원(벼 건조·저장시설)

- ▶ 벼 건조·저장시설 현대화 등을 지원하여 생산유통 거점별 대표 브랜드를 육성하고 쌀의 고품질 유지로 품질경쟁력 향상 및 수확기 농가 판로확대

### □ 사업개요

- 사업기간 : 2020 ~ 2028년
- 사업량 : 12개소
- 사업비 : 8,856백만 원(국비 3,076, 도비 783, 시군비 1,827, 자부담 3,169)
- 사업대상 : 미곡종합처리장(RPC)
- 사업내용 : 미곡종합처리장 집진시설 개보수
  - \* 지금까지 추진실적('20~'23) : 7개소 / 4,575백만원

### □ 2024 추진계획

- 사업량 : 1개소
- 사업비 : 2,510백만 원(국비 753, 도비 151, 시군비 351, 자부담 1,255)
- 지원기준 : 국비 30%, 도비 6%, 시군비 14%, 자부담 50%
  - \* 지원단가 : (벼건조저장시설) 7억원 (가공시설현대화) 30억원

### □ 추진일정

- 사업지침안내 및 세부사업계획 확정 : 4~7월
- 사업신청 및 대상자 선정 : 10월
- 사업비 교부 및 사업추진 : 1~7월
- 사업완료 및 실적정산 : 8월

## 18. 산지저장 및 가공기반 구축

- ▶ 벼 건조·저장·도정 등 쌀 산업 현대화를 통한 고품질 생산기반 확충 및 시장경쟁력 제고

### □ 사업개요

- 사업기간 : 2019 ~ 2028년
  - 사업량 : 194개소
  - 사업비 : 34,212백만 원(도비 5,213, 시군비 12,008, 자부담 16,991)
  - 지원대상 : 농업인, 농업법인, RPC·DSC
  - 사업내용 : 벼 건조저장, 도정시설 등 시설·장비 지원
- \* 지금까지 추진실적('19~'23) : 87개소/ 15,813백만원

### □ 2024 추진계획

- 사업량 : 도정시설 8개소, 저장·가공 11개소, 수매환경개선 1개소
  - 사업비 : 3,684백만 원(도비 581, 시군비 1,301, 자부담 1,802)
  - 지원기준 : 도비 15%, 시군비 35%, 자부담 50%
- \* 지원단가 : 200백만원/개소

### □ 추진일정

- 사업지침안내 및 사업대상자 선정 : 1월
- 보조금 교부 및 사업추진 : 2~12월
- 사업완료 및 실적정산 : 12월

## 19. 원적외선 곡물건조기 지원

▸ 벼 수확기 일시적 산물벼 수매 포화로 건조시설 부족 해소 및 고품질 벼 생산

### □ 사업개요

- 사업기간 : 2009 ~ 2028년
- 사업량 : 837대
- 사업비 : 8,656백만 원(도비 1,298, 시군비 3,030, 자부담 4,328)
- 지원대상 : 벼 재배농업인 등
- 사업내용 : 원적외선 곡물건조기 지원

\* 지금까지 추진실적('09~'23) : 592대 / 6,493백만원

### □ 2024 추진계획

- 사업량 : 34대
- 사업비 : 408백만 원(도비 61, 시군비 143, 자부담 204)
- 지원기준 : 도비 15%, 시군비 35%, 자부담 50%

\* 지원단가 : 12,000천원/대

### □ 추진일정

- 사업지침안내 및 사업대상자 선정 : 1~2월
- 보조금 교부 및 사업추진 : 3~10월
- 사업완료 및 실적정산 : 12월

## 20. 벼 수송차량 및 쌀 운반·적재 장비 지원

- ▶ 벼 수매 작업 효율화를 위한 인력대체, 작업능률 향상 및 안전 사고 예방

### □ 사업개요

- 사업기간 : 2024 ~ 2028년
- 사업량 : 10대
- 사업비 : 1,100백만 원(도비 165, 시군비 385, 자부담 550)
- 지원대상 : RPC·DSC, 생산자단체 등
- 사업내용 : 포장재 구입 및 쌀 소비촉진 홍보·마케팅 지원
- \* 지금까지 추진실적 : 해당없음

### □ 2024 추진계획

- 사업량 : 2대(수송차량 1, 운반적재기계 1)
- 사업비 : 220백만 원(도비 33, 시군비 77, 자부담 110)
- 지원기준 : 도비 15%, 시군비 35%, 자부담 50%
- \* 지원단가 : (차량) 120백만원/대 (적재기계) 100백만원/대

### □ 추진일정

- 사업지침안내 및 사업대상자 선정 : 1~2월
- 보조금 교부 및 사업추진 : 3~10월
- 사업완료 및 실적정산 : 12월

## 21. 강원쌀 소비촉진 지원

- ▶ 소비자 수요에 부응한 소포장 지원 및 강원 고품질 쌀 우수성 홍보 마케팅으로 판로 확대

### □ 사업개요

- 사업기간 : 2016 ~ 2028년
  - 사업량 : 소비촉진행사 185회, 소포장재 856만매
  - 사업비 : 9,200백만 원(도비 1,380, 시군비 3,219, 자부담 4,602)
  - 지원대상 : RPC·DSC, 생산자단체 등
  - 사업내용 : 포장재 구입 및 쌀 소비촉진 홍보·마케팅 지원
- \* 지금까지 추진실적('16~'23) : 소비촉진 112회/3,299백만원, 소포장재 476만매/2,010백만원

### □ 2024 추진계획

- 사업량 : 소비촉진행사 8회, 소포장재 540천매
  - 사업비 : 510백만 원(도비 76.5, 시군비 178.5, 자부담 255)
  - 지원기준 : 도비 15%, 시군비 35%, 자부담 50%
- \* 지원단가 : 소비촉진행사 30,000천원/회, 소포장재 350~500원/매

### □ 추진일정

- 사업지침안내 및 사업대상자 선정 : 1~2월
- 보조금 교부 및 사업추진 : 3~10월
- 사업완료 및 실적정산 : 12월



## 22. 강원쌀 대량소비처 차액지원

- ▶ 도내산 쌀과 타도산 쌀의 공급차액 지원으로 대량소비처 공급확대를 통한 강원쌀 판로확대

### □ 사업개요

- 사업기간 : 2018 ~ 2028년
- 사업량 : 31,700톤
- 사업비 : 9,530백만 원(도비 2,859, 시군비 6,671)
- 지원대상 : 강원쌀 대량구입 업체
- 사업내용 : 강원쌀과 타도산 쌀과의 구입차액 지원
  - \* 지금까지 추진실적('18~'23) : 18,612톤 / 4,656백만원

### □ 2024 추진계획

- 사업량 : 2,100톤
- 사업비 : 630백만 원(도비 189, 시군비 441)
- 지원기준 : 도비 30%, 시군비 70%
  - \* 지원단가 : 300천원/톤

### □ 추진일정

- 사업지침안내 및 사업대상자 선정 : 1~2월
- 보조금 교부 및 사업추진 : 3~10월
- 사업완료 및 실적정산 : 12월

## 23. 공익직불제 토양검사비 지원

- ▶ 공익직불제 토양검사에 필요한 재료비를 지원하여 준수사항 등 이행여부 점검·확인으로 직불제 정착 지원

### □ 사업개요

- 사업기간 : 2020 ~ 2028년
  - 사업량 : 46,250건
  - 사업비 : 444백만 원(국비)
  - 지원대상 : 시장·군수
  - 사업내용 : 토양검사에 필요한 재료비 등 지원
- \* 지금까지 추진실적('20~'23) : 20,720건 / 199백만원

### □ 2024 추진계획

- 사업량 : 5,450건
  - 사업비 : 52백만 원(국비)
- \* 지원단가 : 9,580원/건

### □ 추진일정

- 사업지침 안내 : 1~2월
- 토양검사 등 사업수행 이행점검 : 4~10월
- 사업완료 및 실적정산 : 12월

## 24. 기본형 공익직불제

- ▶ 농업경영을 통해 환경보전, 농촌사회 유지 및 식품안전 등 농업·농촌의 공익기능 증진과 농업인의 소득안정 도모

### □ 사업개요

- 사업기간 : 2020 ~ 2028년
  - 사업량 : 650,037명(농업경영체)
  - 사업비 : 1,255,989백만 원(국비)
  - 지원대상 : 0.1ha이상 경작 농업경영체
  - 사업내용 : 공익직불제 이행 농업경영체에 대한 직불금 지원
- \* 지금까지 추진실적('20~'23) : 294,833농업경영체 / 542,554백만원

### □ 2024 추진계획

- 사업량 : 80,678명(농업경영체)
  - 사업비 : 165,931백만 원(국비)
- \* 지원기준(ha) : 소농직불금 130만원, 면적직불금 100~205백만원

### □ 추진일정

- 기본형 공익직불제 신청·등록 : 2~4월
- 기본형 공익직불제 이행점검 : 5~9월
- 기본형 공익직불금 지급 : 11~12월

## 25. 비료 가격안정 지원

- 무기질비료 가격 급등에 따른 식량안보 확보와 농업인 경영비 부담 경감을 위해 무기질비료 구입비 일부 지원

### □ 사업개요

- 사업기간 : 2022 ~ 2028년
- 사업량 : 497천톤
- 사업비 : 198,202백만 원(국비 74,326, 도비 14,865, 시군비 34,685, 자부담 74,326)
- 지원대상 : 유기질 비료를 신청한 농업경영체(등록된 농지)
- 사업내용 : 농협경제지주와 비료 생산업체 간 계약을 통해 농가 공급(판매) 무기질비료 가격상승분의 80% 지원

\* 지금까지 추진실적('22~'23) : 191,584천톤 / 70,578백만 원

### □ 2024년 추진계획

- 사업량 : 61,089톤
- 사업비 : 25,525백만 원(국비 9,572, 도비 1,914, 시군비 4,467, 자부담 9,572)
- 지원기준 : 국비 37.5%, 도비 7.5%, 시군비 17.5%, 자부담 37.5%

### □ 추진일정

- 공급물량 및 사업비 확정 : 1월
- 무기질비료 가격상승분 80% 사전차감 공급 : 1~12월
- 사업평가 및 정산 : 12월

## 26. 토양개량제 지원

- ▶ 산성토양 및 유효규산 함량이 낮은 농경지 토양을 개량하고, 지력을 유지·보전하여 친환경농업 실천기반 조성

### □ 사업개요

- 사업기간 : 1998 ~ 2028년
- 사업량 : 1,073천톤
- 사업비 : 138,049백만 원(국비 100,245, 도비 14,286, 시군비 23,518)
- 지원대상 : 토양검정 결과 산성토양 및 유효규산 함량이 낮은 농경지
  - 규산 : 유효규산 함량 157ppm미만인 규산 부족 논 및 화산회 토양의 밭
  - 석회 : 산도(pH) 6.5미만 산성 밭(과수원 포함) 및 중금속 오염 농경지
- 사업내용 : 규산 및 석회질 비료 공급(들녘단위, 3년 1주기)
  - \* 지금까지 추진실적('98~'23) : 946천톤 / 114,521백만 원

### □ 2024년 추진계획

- 사업량 : 25,436톤
- 사업비 : 4,706백만 원(국비 3,205, 도비 750, 시군비 751)
- 지원기준 : 비종별 상이
  - (규산질) 국비 60%, 도비 20%, 시군비 20%
  - (석회고토·패화석) 국비 80%, 도비 10%, 시군비 10%
  - (공동살포) 국비 50%, 도비 25%, 시군비 25%

### □ 추진일정

- 사업지침 통보 및 사업·공급대상자 선정 : '2311~'241월
- 토양개량제 공급 : 1~12월
- 토양검정에 의한 적정량 살포지도 : 연중

## 27. 유기질비료 지원

- ▶ 농림축산 부산물의 재활용·자원화 촉진 및 환경친화적 자연순환농업 정착으로 고품질 안전농산물 생산 확대

### □ 사업개요

- 사업기간 : 2008 ~ 2028년
  - 사업량 : 4,625천톤
  - 사업비 : 707,108백만 원(국비 216,083, 도비 27,131, 시군비 126,901, 자부담 336,993)
  - 지원대상 : 유기질 비료를 신청한 농업경영체(등록된 농지)
  - 사업내용 : 유기질비료(3종/혼합유박, 혼합유기질, 유기복합비료),  
부숙유기질비료(2종/가축분퇴비, 퇴비)
- \* 지금까지 추진실적('08~'23) : 3,605천톤 / 554,417백만 원

### □ 2024년 추진계획

- 사업량 : 204천톤
  - 사업비 : 30,538백만 원(도비 1,222, 시군비 14,219, 자부담 15,097)
  - 지원기준 : 도비 4%, 시군비 47%, 자부담 49%
- \* 지원단가 : 비종별 차등 지원
- 유기질비료(20kg/포) : 1,600원(도비 120, 시군비 1,480원)
  - 부숙유기질비료(20kg/포) : 1,300~1,600원(도비 120, 시군비 1,180~1,480원)

### □ 추진일정

- 농업인 사업신청 접수 및 사업·공급대상자 선정 : '23.11~'24.1월
- 유기질비료 농가 공급 : 1~12월
- 공급상황 점검 및 과부족 물량 시·군간 조정 : 3~10월

## 28. 감자광역브랜드 계열화 지원

- 강원 감자 광역브랜드인 「감자의 꿈」 통합 마케팅 추진 및 생산농가 조직화를 통한 감자산업 경쟁력 제고

### □ 사업개요

- 사업기간 : 2012 ~ 2028년
- 사업량 : (포장재) 25천톤 내외, (홍보비) 1식
- 사업비 : 23,510백만 원(도비 4,114, 시군비 9,596, 자부담 9,800)
- 지원대상 : 「감자의 꿈」 브랜드로 출하하는 농가 및 생산자 단체
- 사업내용 : 광역브랜드 「감자의 꿈」 포장재 및 홍보비 지원
  - \* 지금까지 추진실적('12~'23) : 263천톤 / 14,850백만 원

### □ 2024년 추진계획

- 사업량 : 브랜드 출하 포장재 27,200톤, 홍보비 1식
- 사업비 : 1,732백만 원(도비 275, 시군비 641, 자부담 816)
- 지원기준 : (포장재) 도비 15%, 시군비 35%, 자부담 50%  
(홍보비) 도비 30%, 시군비 70%
  - \* 지원단가 : 포장재 60천원/톤, 홍보비 100백만원/식

### □ 추진일정

- 세부 사업계획 수립 및 사업대상자 선정 : 1~3월
- 보조금 교부 및 사업추진 : 4~11월
- 사업정산 및 성과분석 : 12월

## 29. 강원감자 자조금 조성

- ▶ 강원도 대표작목인 감자 자조금 조성으로 수급조절과 유통계열화를 통한 시장 교섭력 및 시장개방 확대에 대응한 강원감자 경쟁력 제고

### □ 사업개요

- 사업기간 : 2012 ~ 2028년
- 사업량 : 자조금 조성 1식
- 사업비 : 6,028백만 원(도비 904, 시군비 2,110, 자부담 3,014)
- 지원대상 : 감자 주산지 6개 시·군
- 사업내용 : 감자 수급조절 및 가격안정, 유통정보화 사업 등
  - \* 지금까지 추진실적('12~'23) : 1식 / 4,803백만 원

### □ 2024년 추진계획

- 사업량 : 1식
- 사업비 : 245백만 원(도비 37, 시군비 86, 자부담 122)
- 지원기준 : 도비 15%, 시군비 35%, 자부담 50%

### □ 추진일정

- 세부 사업계획 수립 및 안내 : 1월
- 사업대상자 선정 : 2~3월
- 보조금 교부 및 사업추진 : 4~11월
- 사업정산 및 성과분석 : 12월



### 30. 고령농업인 농작업비 지원

- 경운, 정지 등 기초 농작업이 어려운 고령농업인의 농작업 지원으로 적기영농 및 안정적 농업경영 도모

#### □ 사업개요

- 사업기간 : 2014 ~ 2028년
- 사업량 : 34,860ha
- 사업비 : 33,647백만 원(도비 5,048, 시군비 11,777, 자부담 16,822)
- 지원대상 : 65세 이상 고령농업인
- 사업내용 : 경운·정지 및 기타 농작업비용 지원
  - \* 지금까지 추진실적('14~'23) : 20,060ha / 19,367백만 원

#### □ 2024년 추진계획

- 사업량 : 2,000ha
- 사업비 : 2,100백만 원(도비 315, 시군비 735, 자부담 1,050)
- 지원기준 : 도비 15%, 시군비 35%, 자부담 50%
  - \* 지원기준 : 105천원/10a

#### □ 추진일정

- 세부사업계획 수립 및 사업대상자 확정 : 1~2월
- 경운·정지 등 농작업 신청 및 확인 : 2~12월
- 추진상황 점검, 영농작업비 지원 : 10~12월

### 31. 생분해성 멀칭필름 지원

- ▶ 생분해성 멀칭필름을 지원으로 폐비닐 수거에 따른 노동력과 비용을 절감하고, 농촌환경 보전 및 농가 경영안정 도모

#### □ 사업개요

- 사업기간 : 2020 ~ 2028년
- 사업량 : 18,520ha
- 사업비 : 38,353백만 원(도비 5,756, 시군비 13,429, 자부담 19,168)
- 지원대상 : 전작물, 원예작물 재배 농업인
- 지원조건 : 도비 15%, 시군비 35%, 자부담 50%
- 사업내용 : 생분해성 멀칭필름 지원(종이, 비닐 등)
  - \* 지금까지 추진실적('20~'23) : 5,560ha / 7,508백만 원

#### □ 2024년 추진계획

- 사업량 : 1,960ha
- 사업비 : 4,665백만 원(도비 700, 시군비 1,633, 자부담 2,332)
- 지원기준 : 도비 15%, 시군비 35%, 자부담 50%
  - \* 지원단가 : 2,380천원/ha      \* 1롤(600㎡)당 140,000원 이내

#### □ 추진일정

- 사업계획 수립 및 대상자 선정 : 1~2월
- 멀칭필름 구입 및 피복 : 2~10월
- 사업정산 및 성과분석 : 12월

## 32. 씨감자 채종단지 육성 지원

- ▶ 씨감자 생산·유통에 필요한 시설·장비 지원으로 작업효율 향상 및 씨감자 산업 전국 우위 유지를 위한 종자생산·공급기반 지속 강화

### □ 사업개요

- 사업기간 : 2013 ~ 2028년
- 사업량 : 27식
- 사업비 : 12,295백만 원(도비 1,858, 시군비 4,385, 자부담 6,052)
- 지원대상 : 감자 보급종 생산 농업인 및 생산자단체
- 사업내용 : 씨감자 생산·선별에 필요한 시설·장비 구입 지원
  - \* 지금까지 추진실적('13~'23) : 26식 / 12,010백만 원

### □ 2024년 추진계획

- 사업량 : 7대
- 사업비 : 280백만 원(도비 42, 시군비 98, 자부담 140)
- 지원기준 : 도비 15%, 시군비 35%, 자부담 50%
  - \* 지원단가(대) : 40백만 원

### □ 추진일정

- 세부 사업계획 수립 및 사업대상자 선정 : 1~3월
- 보조금 교부 및 사업추진 : 4~11월
- 사업정산 및 성과분석 : 12월

### 33. 농업정책보험 지원

- 기후변화에 따른 자연 재난과 농기계·농작업 사고에 대비하여 농업 정책보험 지원으로 안전 영농 실현 및 소득 손실 최소화 도모

#### □ 사업개요

- 사업기간 : 2004 ~ 2028년
- 사업량 : (농작물) 199,030ha, (농기계) 143,287대, (농업인) 343,866명
- 사업비 : 296,045백만 원(국비 147,107, 도비 32,244, 시군비 78,671, 자부담 38,023)
  - (농작물) 211,269백만 원(국비 105,967, 도비 23,589, 시군비 58,366, 자부담 23,347)
  - (농기계) 38,331백만 원(국비 15,805, 도비 3,455, 시군비 8,065, 자부담 11,004)
  - (농업인) 46,447백만 원(국비 25,335, 도비 5,200, 시군비 12,240, 자부담 3,672)
- 지원대상 : 농업정책보험 가입농가
- 사업내용 : 농업정책보험 가입비 중 농가부담금 일부 지원
  - \* 지금까지 추진실적('04~'23)  
(농작물)149천ha, 140,070백만원 / (농기계)108천건, 29,665백만원 / (농업인)218천명, 30,114백만 원

#### □ 2024년 추진계획

- 사업량 : (농작물) 10,000ha, (농기계) 7,000대, (농업인) 25,000명
- 사업비 : 19,240백만 원(국비 9,620 도비 2,309, 시군비 5,387, 자부담 1,924)
  - (농작물) 14,240백만 원(국비 7,120, 도비 1,709, 시군비 3,987, 자부담 1,424)
  - (농기계) 1,733백만 원(국비 867, 도비 208, 시군비 485, 자부담 173)
  - (농업인) 3,267백만 원(국비 1,633, 도비 392, 시군비 915, 자부담 327)
- 지원기준 : 국비 50%, 도비 12%, 시군비 28%, 자부담 10%

#### □ 추진일정

- 사업계획 수립 및 안내 : 1월
- 보험가입 신청 : 품목별 가입기간
- 가입실적 확인 및 보조금 확정 : 10월
- 사업정산 및 사업평가 : 12월

### 34. 고랭지감자 수급안정생산

- ▶ 고랭지감자 재배 농업인의 안정적 소득보전 및 주산지 중심의 자율적 수급안정 체계 구축 도모

#### □ 사업개요

- 사업기간 : 2020 ~ 2028년
  - 사업량 : 연간 9,000톤
  - 사업비 : 10,963백만 원(국비 3,289, 도비 1,644, 시군비 1,645, 자부담 4,385)
  - 지원대상 : 고랭지감자 계약재배 농업인 및 생산자단체
  - 사업내용 : 가격차액·출하정지 보전 지원 등
- \* 지금까지 추진실적('20~'23) : 35,898톤 / 4,645백만 원

#### □ 2024년 추진계획

- 사업량 : 8,824톤
- 사업비 : 1,264백만 원(국비 379, 도비 190, 시군비 190, 농협 379, 농업인 126)
- 지원기준 : 국비 30%, 도비 15%, 시군비 15%, 농협 20%, 농업인 20%

#### □ 추진일정

- 주산지협의체 임시총회 및 사업계획 수립 : 5월
- 농식품부 사업 승인 : 6월
- 보조금 교부 및 사업추진 : 7~'25.5월
- 사업 정산 및 성과분석 : '25.6월

### 35. 반값 농자재 지원

- ▶ 농자재 가격 급등에 따른 농가경영 부담 경감 위해 중소농 중심의 영농자재 지원으로 농가경영 안정 및 농가소득 증대에 기여

#### □ 사업개요

- 사업기간 : 2023 ~ 2028년
- 사업량 : 429천호
- 사업비 : 384,006백만 원(도비 57,610, 시군비 134,398, 자부담 191,998)
- 지원대상 : 도내 농업인
- 사업내용 : 논, 밭 기준 0.1ha~1.0ha 경작면적에 따라 차등 지원
  - \* 지금까지 추진실적('23) : 67천호 / 57,332백만 원

#### □ 2024년 추진계획

- 사업량 : 67,436농가
- 사업비 : 57,342백만 원(도비 8,610, 시군비 20,066, 자부담 28,666)
- 지원기준 : 도비 15%, 시군비 35%, 자부담 50%

#### □ 추진일정

- 사업계획 수립 : '23.12월
- 사업신청 및 사업대상자 선정 : 1~2월
- 보조금 교부 및 사업추진 : 3~10월
- 시군 사업정산 : 11~12월
- 사업 성과분석 : '25.1월

### 36. 임대농기계 수리운영비 지원

- ▶ 농기계임대사업소 수리운영비 지원으로 고장농기계 신속수리와 내구연한 연장 등 농기계 임대사업 활성화 도모

#### □ 사업개요

- 사업기간 : 2013 ~ 2028년
- 사업량 : 293개소
- 사업비 : 8,300백만 원(도비 2,490, 시군비 5,810)
- 지원대상 : 시장·군수(농기계 임대사업소)
- 사업내용 : 임대농기계 수리운영비 지원
  - \* 지금까지 추진실적('13~'23) : 193개소 / 5,600백만 원

#### □ 2024년 추진계획

- 사업량 : 20개소
- 사업비 : 300백만 원(도비 90, 시군비 210)
- 지원기준 : 도비 30%, 시군비 70%
  - \* 지원단가(개소) : 15백만 원

#### □ 추진일정

- 사업계획 수립 및 안내 : 1월
- 임대농기계 수리 및 운영 : 2~11월
- 사업정산 및 성과분석 : 11~12월

### 37. 농업용 면세유 구입비 지원

- ▶ 최근 농업기계화율 진전으로 유류비가 농업경영에 부담이 가중되어 농업용 면세유 구입비 일부 지원을 통해 농업경영 부담 완화

#### □ 사업개요

- 사업기간 : 2012 ~ 2028년
- 사업량 : 연간 60,000kl
- 사업비 : 124,249백만 원(도비 37,396, 시군비 86,853)
- 지원대상 : 면세유류구입카드를 발급받은 농업인(법인)
- 사업내용 : 농업용 면세유 구입비 일부 지원
  - \* 지금까지 추진실적('12~'23) : 679천kl / 81,949백만 원

#### □ 2024년 추진계획

- 사업량 : 42,000kl
- 사업비 : 6,300백만 원(도비 1,890, 시군비 4,410)
- 지원기준 : 도비 30%, 시군비 70%
  - \* 지원단가 : ℓ 당 150원 정액지원

#### □ 추진일정

- 사업계획 수립 및 시·군별 배정량 통보 : 1월
- 사업신청 및 사업대상자 선정 : 5~7월
- 농가 사용실적 및 예산소요액 산정 : 10월
- 보조금 지급 : 12월
- 사업정산 및 성과분석 : 1월



### 38. 농기계 임대사업 지원

- 농기계 임대사업소 대·소형농기계 지원으로 지역별 맞춤형 농기계 임대 및 농업기계화율 제고

#### □ 사업개요

- 사업기간 : 2012 ~ 2028년
- 사업량 : 183개소
- 사업비 : 34,860백만 원(도비 10,541, 시군비 24,319)
- 지원대상 : 시장·군수(농기계 임대사업소)
- 사업내용 : 대형농기계(트랙터, 콤바인), 소형농기계, 배송차량 구입
  - \* 지금까지 추진실적('12~'23) : 143개소 / 32,560백만 원

#### □ 2024년 추진계획

- 사업량 : 6개소
- 사업비 : 345백만 원(도비 103, 시군비 242)
- 지원기준 : 도비 30%, 시군비 70%
  - \* 지원단가(개소) : (대형) 145백만 원, (소형) 40백만 원

#### □ 추진일정

- 사업계획 수립 및 구입기종 심의확정 : 1~2월
- 농기계 등 구입 및 임대사업 추진 : 3~9월
- 농기계임대사업 추진실태 현지점검 : 5월, 8월
- 사업정산 및 성과분석 : 11~12월

### 39. 농기계 보관창고 설치

- ▶ 농업기계화 촉진 및 생산성 향상을 위한 농기계보관용 창고 설치로 농기계 이용을 제고

#### □ 사업개요

- 사업기간 : 2023 ~ 2024년
- 사업량 : 3개소
- 사업비 : 240백만 원(도비 120, 시군비 120)
- 지원대상 : 춘천시, 횡성군
- 사업내용 : 마을단위 농기계 보관창고 설치
  - \* 지금까지 추진실적('23) : 1개소 / 40백만 원

#### □ 2024년 추진계획

- 사업량 : 2개소
- 사업비 : 200백만 원(도비 100, 시군비 100)
- 지원기준 : 도비 50%, 시군비 50%
  - \* 지원단가(개소) : 100백만 원

#### □ 추진일정

- 세부 사업계획 수립 및 사업대상자 선정 : 1~3월
- 보조금 교부 및 사업추진 : 4~11월
- 사업정산 및 성과분석 : 12월

## 40. 생력형 농기계 지원

- ▶ 생력형 농기계 구입 지원으로 농촌의 일손부족 문제 해소 및 농업인 농업생산성 향상

### □ 사업개요

- 사업기간 : 2023 ~ 2024년
- 사업량 : 66대
- 사업비 : 620백만 원(도비 123, 시군비 123, 자부담 374)
- 지원대상 : 농업경영체 등록 농업인
- 사업내용 : 생력형 농기계 구입지원
  - \* 지금까지 추진실적('23) : 62대 / 260백만 원

### □ 2024년 추진계획

- 사업량 : 4대
- 사업비 : 360백만 원(도비 78, 시군비 78, 자부담 204)
- 지원기준 : (콤바인 A형) 도비 15%, 시군비 15%, 자부담 70%  
(콤바인 B형) 도비 30%, 시군비 30%, 자부담 40%
  - \* 지원단가(대) : (A형) 100백만원, (B형) 80백만 원

### □ 추진일정

- 세부 사업계획 수립 및 사업대상자 선정 : '24.2~3월
- 보조금 교부 및 사업추진 : '24.4~11월
- 사업정산 및 성과분석 : '24.12월

## 41. 농기계임대사업소 지원

- ▶ 농기계임대사업소 설치로 농기계 구입이 어려운 농가에 농기계를 임대함으로써 농기계 구입부담 경감 및 밭농업 기계화율 제고

### □ 사업개요

- 사업기간 : 2007 ~ 2028년
  - 사업량 : 318개소(임대사업소 90, 주산지 87, 여성친화형 91, 노후 50)
  - 사업비 : 126,550백만 원(국비 63,100, 도비 18,030, 시군비 45,420)
  - 지원대상 : 시장·군수(농기계 임대사업소)
  - 사업내용 : 임대사업소 설치, 농기계 구입, 전산시스템 구축, 주산지일관기계화 지원, 노후 농기계 대체지원 등
- \* 지금까지 추진실적('07~'23) : 228개소 / 99,050백만 원

### □ 2024년 추진계획

- 사업량 : 12개소(농기계임대사업소 3, 주산지일관기계화 7, 노후농기계대체 2)
  - 사업비 : 4,300백만 원(국비 2,150, 도비 1,075, 시군비 1,075)
  - 지원기준 : 국비 50%, 도비 25%, 시군비 25%
- \* 지원단가(개소) : (농기계임대사업소) 800백만 원 (주산지일관기계화) 200백만 원 (노후농기계대체) 200백만 원

### □ 추진일정

- 사업신청 및 대상자 선정 '24.1~2월
- 임대사업소 설치 및 농기계 구입 '24.3~11월
- 농기계임대사업 추진실태 현지점검 '24.5~8월
- 사업정산 및 성과분석 '24.11~12월

## 42. 농업기계 등화장치 부착지원

- 도로주행 농업기계에 대한 등화장치 지원으로 안전사고 예방을 통한 농업인의 생명과 재산 보호에 기여

### □ 사업개요

- 사업기간 : 2015 ~ 2028년
- 사업량 : 26,205개
- 사업비 : 2,971백만 원(국비 1,248, 도비 547, 시군비 1,176)
- 지원대상 : 등화장치가 없거나 훼손된 경운기, 트랙터 보유농가
- 사업내용 : 농기계에 등화장치 부착 지원(경운기, 트랙터)
  - \* 지금까지 추진실적('15~'23) : 20,430개 / 2,393백만 원

### □ 2024년 추진계획

- 사업량 : 1,155개
- 사업비 : 116백만 원(국비 46, 도비 21, 시군비 49)
- 지원기준 : 국비 40%, 도비 18%, 시군비 42%
  - \* 지원기준(개) : 100천 원

### □ 추진일정

- 사업계획 수립 및 대상자 선정 : '24.1~3월
- 농기계 등화장치 구입 및 부착 : '24.4~10월
- 사업정산 및 성과분석 : '24.12월

## 43. 농촌 고용인력 지원

- 농업분야 특화된 인력수급 지원체계 구축을 통해 농촌인구 감소, 고령화 및 계절성에 따른 농촌 일손부족문제 완화 및 해소에 기여

### □ 사업개요

- 사업기간 : 2021년~2028년 \* 1년 단위 갱신(농식품부 공모)
- 사업량 : 145개소
- 사업비 : 12,340백만 원(국비 6,170 / 도비 200, 시군비 5,970)
- 시행주체 : 도, 시장·군수
- 지원조건 : 국비 50%, 지방비 50%
- 사업내용 : 농촌인력중개센터 설치를 위한 전담인력 배치, 구인·구직 수요조사, 인력풀 내에서 근로인력 중개 등

### □ 2024 추진계획

- 사업량 : 22개소(농촌형\* 13, 공공형 9) \* 시도형 1, 시군형 12
  - 농촌형(13) : 도 및 8개 시군(춘천, 원주 2, 강릉, 횡성, 영월, 정선 2, 철원 3, 화천)
  - 공공형(9) : 5개 시군(횡성, 평창 2, 정선 4, 철원, 화천)
- 사업비 : 1,900백만 원(국비 950 / 도비 40, 시군비 910)
  - 센터 운영을 위한 인건비, 운영비, 홍보비 등
  - 인력중개를 위한 현장교육비, 교통·수송·숙박비, 영농작업반장 수당 등
    - \* 교통비(최대 1만원), 숙박비(1박당 2만원), 상해보험 가입 등
- 지원기준 : 농촌형(70~90백만원), 공공형(90~100백만원)

### □ 추진일정

- 사업비 교부 : 1~2월
- 사업추진 및 사업추진상황 점검(분기 1회) : 1~12월
- 사업결과 보고 : 12월

## 44. 농업인력지원센터 지원

- ▶ 농업인력을 적기에 수급할 수 있는 시스템 구축을 통해 농번기 인력난 해소 및 농업경영 부담 완화

### □ 사업개요

- 사업기간 : 2017 ~ 2028년
- 사업량 : 40개소
- 사업비 : 2,699백만 원(도비 957, 시군비 1,742)
- 시행주체 : 도, 시장·군수
- 지원조건 : 도센터(도비 100%), 시군센터(도비 30%, 시군비 70%)
- 사업내용 : 내·외국인 통합 인력수급 체계 구축 마련  
인건비, 안전보험료, 교통비, 운영비, 계절근로자 관리·체류 비용 등

### □ 2024 추진계획

- 사업량 : 4개소(도, 횡성, 정선, 화천)
- 사업비 : 239백만 원(도비 86, 시군비 153)
- 지원내용
  - 센터 운영을 위한 인건비, 운영비, 홍보비 등
  - 농작업 및 안전교육, 보험료, 농작업 소모성 장비 구입비
  - 인력 모집 등 센터 운영에 필요한 경상적 경비

### □ 추진일정

- 사업지침 수립 및 통보 : 1월
- 사업계획서 접수 및 사업비 교부 : 2~3월
- 사업추진 및 사업추진상황 점검 : 3~12월
- 사업결과 보고 : 12월

## 45. 외국인 근로자 근로편익 개선

- ▶ 외국인 근로자의 근로환경, 노동인권 강화를 통한 안정적 인력 수급
- ▶ 농작업 안정성, 외국인 주거환경 개선을 통한 농가 경영안정 도모

### □ 사업개요

- 사업기간 : 2018 ~ 2028년
- 사업량 : 14개 시군
- 사업비 : 7,143백만 원(도비 2,128, 시군비 5,015)
- 지원대상 : 외국인 계절근로자 고용 농가
- 지원조건 : 도비 30%, 시군비 70%
- 사업내용 : 주거환경 개선, 안전재해보험, 마약 검사비 지원 등

### □ 2024 추진계획

- 사업량 : 14개 시군
- 사업비 : 834백만 원(도비 250, 시군비 584)
- 지원기준 : 시군별 실적 및 도입인원에 따라 차등지급(시군별 6~116백만원)
- 지원내용
  - 외국인 계절근로자 도입 시 필요 검사(마약 등) 비용 등 지원
  - 농작업 근로자 보험가입 : 안전재해보험, 고용보험, 의료보험
  - 외국인 근로자 거주 시설 기초환경 개선 및 언어소통인력 고용지원 등
  - \* 도배, 주방, 난방장치, 화장실 개선, 안전장치설치 및 단순통역, 고충상담 등

### □ 추진일정

- 사업지침 수립 및 통보 : 1월
- 사업계획서 접수 및 사업비 교부 : 2~3월
- 사업추진 및 사업추진상황 점검 : 3~12월
- 사업결과 보고 : 12월



## 46. 외국인 근로자 숙소 지원

- ▶ 외국인 계절근로자의 인권보호 및 쾌적한 주거환경 조성
- ▶ 안전한 주거환경 마련을 통한 농업인력 공급 안정화

### □ 사업개요

- 사업기간 : 2023 ~ 2026년
- 사업량 : 169동 \* 동당 30백만원
- 사업비 : 4,500백만 원(도비 675, 시군비 1,575, 자부담 2,250)
- 지원대상 : 외국인 계절근로자 고용(예정) 농가
- 지원조건 : 도비 15%, 시군비 35%, 자부담 50%
- 사업내용 : 외국인 계절근로자 주거 개선을 위한 조립식 주택\* 설치 지원

\* 조립식 주택 구성 : 6평, 주방, 화장실, 샤워시설, 주거공간 등

### □ 2024 추진계획

- 사업량 : 조립식 주택 23동(홍천 7, 횡성 8, 평창 3, 정선 5)
- 사업비 : 690백만원(도비 104, 시군비 241, 자부담 345)
- 지원기준 : 동당 30백만 원
- 지원내용
  - 침실, 주방 등 2인 주거가 가능한 공간 조성
  - 냉·난방시설, 화장실, 샤워실, 온수시설, 화재경보기, 보안장치 설치 지원

### □ 추진일정

- 사업지침 수립 및 통보 : 1월
- 사업계획서 접수 및 사업비 교부 : 2~3월
- 사업추진 및 사업추진상황 점검 : 3~12월
- 사업결과 보고 : 12월

## 47. 다목적 농촌용수개발 사업

- ▶ 수혜면적 50ha이상 가뭄 상습지역에 저수지 등 수리시설 설치
- ▶ 각종용수 안정적 공급으로 안전영농기반 구축 및 농촌 생활환경개선

### □ 사업개요

- 사업기간 : 1992 ~ 계속
  - 사업량 : 18개 지구, 4,525ha
  - 사업비 : 403,781백만 원(국비 100%)
  - 지원대상 : 한국농어촌공사
  - 사업내용 : 저수지, 양수장 설치
- \* 추진실적('01~'23) : 18지구 403,781백만원(준공15 312,797백만원, 계속3 90,984백만원)

### □ 2024 추진계획

- 사업량 : 3개 지구(계속 2, 준공 1), 719ha
  - 신규지구(1) : 철원 울리, 춘천 서상
  - 준공지구(1) : 고성 토성
- 사업비 : 10,155백만 원
- 지원기준 : 국비 100%

### □ 추진일정

- 2024년 신규지구 및 사업예산 확정 : 1월
- 사업계획 수립 및 착수 : 1~2월
- 저수지, 양수장, 평야부 공사 및 용지매수 등 : 2~11월
- 당해년도 공정계획 완료 : 2월

## 48. 농업용수 이용체계 재편사업

- ▶ 여유 수자원과 양수장 보강 등을 통해 물 부족지역 용수공급
- ▶ 농업용수 공급체계 개선 및 시설물 통합·재편 효율적 물관리

### □ 사업개요

- 사업기간 : 2009 ~ 2025
- 사업량 : 1개 지구, 5,307ha
- 사업비 : 61,202백만 원(국비 100%)
- 지원대상 : 한국농어촌공사
- 사업내용 : 양수장, 연결수로, 용수로, 취수시설 등  
    < 용수 이용체계 >
  - ▶ 한탄강(토교1단 양수장) → 토교 저수지
  - ▶ 토교저수지 → (강산2단 양수장) → 동송저수지 → (용수로) → 대교천 → (금연1단양수장) → 금연저수지

### □ 2024 추진계획

- 사업량 : 1개 지구(계속 1), 5,307ha
  - 계속지구(1) : 철원 철동
- 사업비 : 1,000백만 원
- 지원기준 : 국비 100%

### □ 추진일정

- 2023년 사업예산 확정 : 1월
- 사업계획 수립 및 착수 : 1~2월
- 용수관로 및 연결수로 등 정비 : 4~11월
- 당해년도 공정계획 완료 : 12월

## 49. 밭기반 정비사업

- ▶ 밭기반 정비를 통한 고소득 농특산물 안정적 생산기반 구축
- ▶ 밭작물의 생산성 향상 및 품질개선으로 농가소득 증대 도모

### □ 사업개요

- 사업기간 : 1994 ~ 계속
- 사업량 : 251개 지구, 13,798ha
- 사업비 : 378,457백만 원(균특 260,117, 도비 67,920, 시군비 50,420)
- 지원대상 : 시장·군수
- 사업내용 : 용수개발(관정, 저수조 등), 농로 및 용·배수로 정비
  - \* 추진실적('16~'23) : 242지구 365,618백만원(준공 365,618백만원) 12,744ha 정비

### □ 2024 추진계획

- 「2020년 국가균형발전특별회계 예산안 편성지침」개정('19.4)에 따라  
‘20년 ~ ‘26년 까지 지방이양(도 자율편성)사업으로 연차별 투자계획 추진
- 사업량 : 9개 지구(신규 1, 계속 4, 준공 4), 1,024ha
  - 신규지구(1) : 삼척 속암·번천
  - 계속지구(4) : 횡성 범바우, 정선 건천, 인제 늪둔지, 인제 상남
  - 준공지구(4) : 삼척 토산·한소·공전, 홍천 방내, 홍천 광원3, 영월 무릉
- 사업비 : 12,839백만 원(도비 11,040, 시군비 1,799)
- 지원기준 : 도비 86%, 시군비 14%

### □ 추진일정

- 지원계획 수립 및 시달 : 1월
- 신규지구(실시설계), 계속지구 사업추진 : 3~11월
- 당해년도 공정계획 완료 : 12월

## 50. 가뭄대비 용수개발사업

- ▶ 국지적인 가뭄발생 지역의 당면영농 추진을 위해 관정 등 용수개발을 지원하여 가뭄으로 인한 영농피해 최소화

### □ 사업개요

- 사업기간 : 2004 ~ 계속
- 사업량 : 484개 지구
- 사업비 : 51,283백만 원(국비 41,026, 도비, 시군비 10,257)
- 지원대상 : 시장·군수
- 사업내용 : 관정, 둠병, 양수장 등 간이용수원 개발
  - ※ 농림축산식품부에서 지역별 강수량 및 저수율, 가뭄 진행정도, 사업지원 시급성 등 고려하여 사업대상지 선정 및 예산지원

### □ 2024 추진계획

- 사업량 : 미정
- 사업비 : 375백만 원(국비 300, 도비 37.5, 시군비 37.5)
  - ※ 2023년 추진실적 : 8개 지구 1,743백만원(국비 1,394백만원, 도비 175, 시군비 175)
    - 1차 : 5개 지구 : 963백만원(국비 770, 도비 96.5, 시군비 96.5)
    - 2차 : 3개 지구 : 780백만원(국비 624, 도비 78, 시군비 78)
- 지원기준 : 국비 80%, 도비 10%, 시군비 10%

### □ 추진일정

- 사업대상지 선정 및 국비(농식품부) 자금교부 : 3~9월
- 실시설계 및 사업착수 : 4~11월
- 사업 준공 : 12월

## 51. 발작물 가뭄대책사업

- ▶ 가뭄에 취약한 발작물 집단화 지역에 가뭄대비 안정적 용수원 개발
- ▶ 용수공급 시설완비를 통한 농업생산성 향상 및 소득증대 기여

### □ 사업개요

- 사업기간 : 2013 ~ 계속
- 사업량 : 83개 지구
- 사업비 : 6,620백만 원(도비 2,648, 시군비 3972)
- 지원대상 : 시장·군수
- 사업내용 : 관정, 둠병, 양수장 등 간이용수원 개발

\* 추진실적('13~'23) : 80지구 6,370백만원(대형관정 69, 간이양수시설 11)

### □ 2024 추진계획

- 사업량 : 3개 지구(평창2, 정선1)
- 사업비 : 250백만 원(도비100, 시군비 150)
- 지원기준 : 도비 40%, 시군비 60%

### □ 추진일정

- 사업대상지 선정 및 착수 : 3월
- 관정 착정 등 시설물 설치 : 4~11월
- 사업 준공 : 12월

## 52. 수리시설 개보수사업

- ▶ 노후·파손 또는 기능이 저하된 수리시설의 보수·보강 지원
- ▶ 재해예방, 물 손실 최소화 및 영농 편의기반 구축

### □ 사업개요

- 사업기간 : 2002 ~ 계속
  - 사업량 : 136개 지구, 31,244ha
  - 사업비 : 642,265백만 원(국비 100%)
  - 지원대상 : 한국농어촌공사
  - 사업내용 : 저수지, 양수장 및 용·배수로 보수·보강
- \* 추진실적('01~'23) : 136지구 642,265백만원(준공112 555,868백만원 / 계속24 86,397백만원)

### □ 2024 추진계획

- 사업량 : 24개 지구(계속 16, 준공 8), 4,632ha
- 사업비 : 28,361백만 원
- 지원기준 : 국비 100%

### □ 추진일정

- 2024년 신규지구 및 사업예산 확정 : 1월
- 사업계획 수립 및 착수 : 1~2월
- 노후 용·배수로 및 양·배수장 등 정비 : 4~11월
- 당해년도 공정계획 완료 : 12월

## 53. 대구혁 경지정리사업

- ▶ 불규칙한 농지를 정비하여 농업 생산성 향상 및 영농편의 증진 도모
- ▶ 농업생산비 절감으로 경쟁력 강화 및 농가소득 증대

### □ 사업개요

- 사업기간 : 1995 ~ 계속
- 사업량 : 55개 지구, 5,617ha
- 사업비 : 163,430백만 원(군특 81,450, 도비 43,460, 시군비 38,520)
- 지원대상 : 시장·군수
- 사업내용 : 불규칙한 필지를 규격화 및 규모화, 용·배수로 정비
  - \* 추진실적('95~'23) : 48지구 154,280백만원(준공 154,280백만원) 4,623ha 정비

### □ 2024 추진계획

- 「2020년 국가균형발전특별회계 예산안 편성지침」 개정('19.4)에 따라 '20년 ~ '26년 까지 지방이양(도 자율편성)사업으로 연차별 투자계획 추진
- 사업량 : 7개 지구(신규 2, 계속 4, 준공 1), 994ha
  - 신규지구(1) : 흥성 유동
  - 계속지구(4) : 춘천 가정, 철원 사곡, 양구 방산1, 양양 인구
  - 준공지구(2) : 철원 흥원, 양구 송우
- 사업비 : 9,150백만 원(도비 7,868, 시군비 1,282)
- 지원기준 : 도비 86%, 시군비 14%

### □ 추진일정

- 지원계획 수립 및 시달 : 1월
- 신규지구(실시설계), 계속지구 사업추진 : 3~11월
- 당해년도 공정계획 완료 : 12월



## 54. 농업생산기반 정비사업

▶ 흙수로, 노후 구조물, 비포장 경작로 등의 농업생산 기반시설 정비로 영농환경 개선 및 농가소득 향상, 사전재해 예방

### □ 사업개요

- 사업기간 : 2014 ~ 계속
- 사업량 : 338개 지구
- 사업비 : 32,262백만 원(도비 161,31, 시군비 161,31)
- 지원대상 : 시장·군수
- 사업내용 : 노후되고 불량한 농업기반시설 정비(농로, 배수로 등)  
\* 지금까지 추진실적('14~'23) : 314개 지구 / 30,872백만원

### □ 2024 추진계획

- 사업량 : 24개 지구
- 사업비 : 1,390백만 원(도비 695, 시군비 695)
- 지원기준 : 도비 50%, 시군비 50%

### □ 추진일정

- 실시설계 및 사업착수 : 1~3월
- 농로 및 용·배수로 등 정비 : 4~11월
- 사업 준공 : 12월

## 55. 배수개선 사업

- ▶ 상습 침수지역(수해면적 50ha이상)에 배수로 및 배수문등의 방재시설 설치
- ▶ 침수 및 재해 예방을 통한 안정적 영농생활 환경 조성

### □ 사업개요

- 사업기간 : 2000 ~ 계속
- 사업량 : 24개 지구, 1,901ha
- 사업비 : 162,652백만 원(국비 100%)
- 지원대상 : 한국농어촌공사, 시장·군수
- 사업내용 : 배수장, 배수로 및 배수문 등 설치보강
  - \* 추진실적('01~'23) : 24지구 162,652백만원(준공 15, 93,370 / 계속 7, 69,282)

### □ 2024 추진계획

- 사업량 : 9개 지구(신규3, 계속4, 준공2), 674.8ha
  - 준공지구(1) : 철원 황금삼간
  - 계속지구(3) : 원주 문막, 철원 동송, 양구 양구
  - 신규지구(2) : 철원 도창, 양양 설악, 강릉 동덕
- 사업비 : 15,015백만 원
- 지원기준 : 국비 100%

### □ 추진일정

- 2024년 신규지구 및 사업예산 확정 : 1월
- 사업계획 수립 및 착수 : 1~2월
- 용지보상 및 복토, 배수시설 시공 등 : 4~11월
- 당해년도 공정계획 완료 : 12월

## 56. 소규모 배수개선 사업

- ▶ 상습 침수지역(수해면적 50ha미만)에 배수시설을 설치하여 침수방지 및 재해예방을 통한 안정적 영농환경 조성

### □ 사업개요

- 사업기간 : 2016 ~ 계속
- 사업량 : 19개 지구, 450ha
- 사업비 : 18,822백만 원(균특 7,249, 도비 8,935, 시군비 2,638)
- 지원대상 : 시장·군수
- 사업내용 : 배수장, 배수로 및 배수문 등 설치·보강
  - \* 추진실적('16~'23) : 18,452백만원(준공 17), 417ha 정비

### □ 2024 추진계획

- 「2020년 국가균형발전특별회계 예산안 편성지침」개정('19.4)에 따라 '20년 ~ '26년 까지 지방이양(도 자율편성)사업으로 연차별 투자계획 추진
- 사업량 : 2개 지구(신규 2), 33ha
  - 신규지구(2) : 강릉 박월, 횡성 개전
- 사업비 : 370백만 원(도비 318, 시군비 52)
- 지원기준 : 도비 86%, 시군비 14%

### □ 추진일정

- 지원계획 수립 및 시달 : 1월
- 신규지구(실시설계), 계속지구 사업추진 : 3~11월
- 당해년도 공정계획 완료 : 12월

## 57. 재난안전 사각지대(저수지) 해소대책 사업

- ▶ 시·군 관리 노후 저수지에 대한 보수·보강을 통해 저수지 시설물의 안전성 확보로 안전관리 강화 및 안정영농기반 마련

### □ 사업개요

- 사업기간 : 2015 ~ 계속
- 사업량 : 53개 지구
  - \* 정기안전점검, 정밀안전진단 등에 따른 등급(C·D등급) 및 지구 산정
- 사업비 : 10,622백만 원(도비 3,185, 시군비 7,137)
- 지원대상 : 시장·군수
- 사업내용 : 노후저수지 기능개선 및 복구(제당, 여방수로 등)
  - \* 추진실적('15~'23) : 52지구 10,202백만원

### □ 2024 추진계획

- 사업량 : 3개 지구(홍천1, 횡성1, 철원1)
- 사업비 : 420백만 원(도비 126, 시군비 294)
- 지원기준 : 도비 30%, 시군비 70%

### □ 추진일정

- 실시설계 및 사업착수 : 1~3월
- 저수지 보수·보강 등 정비 : 4~11월
- 사업 준공 : 12월

## 58. 수리시설 피해복구

- ▶ 2023년 8월 발생한 제6호 태풍 카눈 피해에 따른 농업 수리시설 복구를 통한

### □ 사업개요

- 사업기간 : 2023 ~ 2024
- 사업량 : 5개 지구(저수지2, 취입보1, 용·배수로1)
  - \* '23. 8. 중앙합동피해조사 결과에 따른 피해복구 지구 선정
- 사업비 : 825백만 원(국비 522, 도비 151, 시군비 151)
- 지원대상 : 고성군수
- 사업내용 : 태풍 피해 농업수리시설에 대한 복구 및 기능개선
  - \* 지금까지 추진실적('23) : 5개 지구 실시설계비 / 96백만원

### □ 2024 추진계획

- 사업량 : 5개 지구(고성1)
- 사업비 : 697백만 원(국고보조금 458, 도비 119, 시군비 119)
- 지원기준 : 국비 50%, 도비 25%, 시군비 25%

### □ 추진일정

- 실시설계 및 사업착수 : 1~3월
- 저수지 보수·보강 등 정비 : 4~11월
- 사업 준공 : 12월

## 사람·동물 함께 행복한 원헬스(One Health) 기반 구축(동물방역과)

1. 거점·통제·차단방역시설 운영 지원	253
2. 통제초소 운영 및 소독비용 지원	254
3. 긴급방역차량 및 소독시설 등 지원	255
4. CCTV 등 방역인프라 설치 지원	256
5. ASF, HPAI, FMD 등 상시방역체계 구축	257
6. ASF, HPAI, 가상방역훈련	258
7. 양돈농가 ASF 방역관리 지원	259
8. 돼지 가축전염병 검사용 시료 채취비 지원	260
9. 구제역 방역 지원(국고)	261
10. 소 전업농가 구제역 백신접종 시술비 지원	262
11. 소 농가 질병관리 지원	263
12. 가금농가 질병관리 지원	264
13. 돼지소모성질환 컨설팅 지원	265
14. 가축진료 지원	266
15. 농가 차단방역용 소독시설·장비 지원	267
16. 축산시설 출입차량 GPS 통신료 지원	268
17. 축산관련차량 GPS 단말기 상시전원 공급체계 구축	269
18. 공수의 수당 지원	270
19. 가축전염병 방역 보조원 지원	271
20. 가금질병 예방시스템 구축	272
21. 가축전염병 예방주사	273
22. 꿀벌질병 구제약품 지원	274

## 사람·동물 함께 행복한 원헬스(One Health) 기반 구축(동물방역과)

23. 양봉농가 질병관리 지원	275
24. 꿀벌 사육농가 면역증강제 지원	276
25. 증가축 예방약 지원	277
26. 공동방제단 운영지원	278
27. 닭 진드기 공동방제 지원	279
28. 살처분보상금 지원	280
29. 생계 및 소득안정 지원	281
30. 가축사체처리지원(가축 매몰지 관리·소멸)	282
31. 렘피스킨 방역 지원 사업	283
32. 동물보호·관리보조원 지원	284
33. 유실·유기동물 입양비 지원	285
34. 반려동물 산업육성(반려동물 놀이터 조성)	286
35. 동물 보호·관리·처리 지원	287
36. 유실·유기동물 구조·보호비 지원	288
37. 길고양이 중성화수술 지원	289
38. 동물 보호·복지 시설 지원	290
39. 반려동물 인프라 구축(동물보호센터 설치지원)	291
40. 성숙한 반려동물 문화 조성	292
41. 실외사육견 중성화수술 지원	293
42. 반려동물 지원센터 건립	294
43. 민간동물보호시설 환경개선지원	295
44. 축산물 HACCP 컨설팅 지원	296

## 사람·동물 함께 행복한 원헬스(One Health) 기반 구축(동물방역과)

45. 축산농가 및 작업장 HACCP 인증·유지 지원	297
46. 가축위생방역지원본부 도축검사원 운용 지원	298
47. 축산물판매소 등 위생설비 개선 지원	299
48. 명예축산물위생감시원 운영	300
49. 축산물 위생감시 및 검사 강화	301



## 1. 거점·통제·차단방역시설 운영 지원

- 연중 상시 거점소독시설 운영, 소규모 농가 수매·도태, 위험 시기 오리농장 사육제한 및 일제소독 등에 소요되는 방역지원 등 연중 상시 방역체계 구축을 통하여 청정강원 사수

### □ 사업개요

- 사업기간 : 2018 ~ 2028년
- 사업량 : 1,713개소
- 사업비 : 89,624백만 원(도비 26,887, 시군비 62,737)
- 지원대상 : 시군
- 사업내용 : 거점 세척·소독시설 운영, 소규모 농가 수매·도태, 오리농장 사육제한, 환적장 등 방역시설 운영 등
- \* 지금까지 추진실적('18~'23) : 714개소 / 34,922백만원

### □ 2024 추진계획

- 사업량 : 100개소
  - 거점소독시설 20개소, 통제초소 80개소
  - 소규모 농가 수매·도태, 오리농장 사육제한 및 환적장 등 방역시설 운영
- 사업비 : 3,340백만 원(도비 1,002, 시군비 2,338)
- 지원조건 : 도비 30%, 시군비 70
  - (거점소독시설) 126,000천원/개소, (통제초소) 10,250천원/개소

### □ 추진일정

- 세부사업계획 수립·시달 : 1월
- 거점소독시설, 통제초소, 농장초소 설치·운영 : 연중
- 추진상황 지도·점검 : 6월, 10월, 12월

## 2. 통제초소 운영 및 소독비용 지원

- ▶ 구제역, 고병원성 조류인플루엔자 및 ASF 등 가축질병 발생 시 소요되는 통제초소 운영 및 소독비용을 지원하여 지방 재정부담 완화

### □ 사업개요

- 사업기간 : 2017 ~ 2028년
- 사업량 : 1,225개소
- 사업비 : 23,336백만 원(국비 11,668, 도비 3,500, 시군비 8,168)
- 지원대상 : 질병발생 시 시군 통제초소 및 농장초소
- 사업내용 : 질병 발생 시 긴급으로 설치되는 통제초소(통제+농장) 설치 및 운영에 소요되는 비용의 지원
- \* 지금까지 추진실적('17~'23) : 637개소 / 12,750백만원

### □ 2024 추진계획

- 사업량 : 192개소
- 사업비 : 2,016백만원(국비 1,008, 도비 302, 시군비 706)
  - ※ 추경예산 확보예정 : 16백만 원(국비 8, 도비 2, 시군비 6)
- 지원조건 : 국비 50%, 도비 15, 시군비 35
  - (통제 및 농장초소 운영비 등 지원) 10,500천원/개소

### □ 추진일정

- 세부사업계획 수립·시달 : 1월
- 통제초소 운영 및 소독비용 지원 : 질병 발생 시
- 추진상황 지도·점검 : 6월, 10월, 12월

### 3. 긴급방역차량 및 소독시설 등 지원

- ▶ 내구연한이 경과한 긴급방역차량 및 소독차량 교체, 시군 거점 세척 소독시설 신축 혹은 개보수 지원으로 차단방역의 효율성 제고

#### □ 사업개요

- 사업기간 : 2008 ~ 2028년
- 지원대상 : 시·군
- 지원내용 : 방역·소독차량, 소독장비 및 거점세척소독시설 지원
  - \* 지금까지 추진실적('08~'23) : 181대·개소 / 3,227백만원

#### □ 2024 추진계획

- 사업량 : 8대·개소
  - 방역차량 1, 소독차량 1, 소독장비 1
  - 거점세척소독시설 5(신규 1, 개보수 4)
- 사업비 : 725백만 원(국비 363, 도비 95, 시군비 267)
  - ※ 추경 예산 확보 예정 : 40백만 원(국비 20, 시군비 20)
- 지원조건 : 국비 50%, 지방비 50%
  - 방역·소독차량 : 40백만 원/대(국비 50%, 시군비 50)
  - 소독장비 : 10백만 원/대(국비 50%, 시군비 50)
  - 거점소독시설 신규 : 400백만 원/개소(국비 50%, 도비 15, 시군비 35)
  - 거점소독시설 개보수 : 최저 15백만 원~최고 150백만원/개소  
(국비 50%, 도비 15, 시군비 35)

#### □ 추진일정

- 사업별 세부사업계획 수립·시달 : 1월
- 차량, 장비 및 소독시설 구입(추진) : 연중
- 추진상황 지도·점검 : 6월, 10월, 12월

## 4. CCTV 등 방역인프라 설치 지원

· 축산농가 CCTV 설치, 방역시설 및 장비 설치 등 방역시설 개선을 통해 가축질병 병원체의 유입 차단으로 가축 전염병 확산 방지

### □ 사업개요

- 사업기간 : 2018 ~ 2028년
- 사업량 : 315호
- 사업비 : 6,814백만 원(국비 2,044, 도비 433, 시군비 1,612, 용자 2,044, 자부담 681)
- 지원대상 : 가축(가금, 양돈) 사육농가
- 사업내용 : 가축 사육농가에 대하여 CCTV 및 방역시설·장비 설치 지원  
\* 지금까지 추진실적('18~'23) : 384호 / 5,949백만 원

### □ 2024 추진계획

- 사업량 : 74호(가금 44, 양돈 9, 소 21)
- 사업비 : 785백만 원(국비 235, 도비 71, 시군비 165, 용자 235, 자부담 79)
- 지원조건 : 국비 30%, 도비 9, 시군비 21, 용자 30, 자부담 10  
- (농가당 최대 사업비) CCTV 등 방역시설 및 장비 50백만원(단, '23. 7월 가축전염병 시행규칙 개정으로 방역시설 강화 규정을 적용 받는 닭·오리 사육농가는 강화된 방역시설 설치시 기 지원금액과 관계없이 50백만원까지 지원)

### □ 추진일정

- 사업계획 수립·시달 : 1월
- 지원 대상농가 선정 : 2 ~ 3월
- 방역시설 정비 및 장비 설치 : 2 ~ 10월
- 추진상황 점검 : 6월, 10월, 12월

## 5. ASF, HPAI, FMD 등 상시방역체계 구축

- ▶ 축산농가 CCTV 설치, 방역시설 및 장비 설치 등 방역시설 개선을 통해 가축질병 병원체의 유입 차단으로 가축 전염병 확산 방지

### □ 사업개요

- 사업기간 : 2020 ~ 2028년
  - 지원대상 : 동물위생시험소, 시군, 동물약품판매업소 등
  - 사업내용 : ASF, HPAI, FMD 등 국가 재난형 가축전염병 발생 대비 긴급 소독약품 및 방역물품 구입(비축·지원), 동물약품 검사 수거비 지원
- \* 지금까지 추진실적('20~'23) : 소독약품 314톤, 방역물품 263천 개 등 / 5,923백만 원

### □ 2024 추진계획

- 사업량 : 소독약 4,600kg, 방역물품 1,820개 등
  - 가축전염병 발생 대비 비축용 소독약품 지원 : 4,600kg
  - 하절기 재난 발생 대비 방제물품 등 지원 : 1,820개
  - 동물용의약품 수거 : 100품목
- 사업비 : 200백만 원(도비 200)
- 지원조건 : 도비 100%

### □ 추진일정

- 하절기 재난 발생 대비 방제물품 구입 : 5월
- 가축전염병 발생 대비 비축용 소독약품 구입 : 9월
- 동물용의약품 수거 및 의뢰 : 10월
- 추진상황 지도·점검 : 6월, 10월, 12월

## 6. ASF, HPAI, 가상방역훈련

▸ 가상 방역훈련을 통하여 실제 발생 시 신속한 대응을 추진할 수 있도록 훈련 실시

### □ 사업개요

- 사업기간 : 2020 ~ 2028년
- 사업량 : 18회
- 사업비 : 270백만 원(국비 135, 도비 41, 시군비 94)
- 사업대상 : 시장, 군수
- 사업내용 : ASF, HPAI, FMD 등 국가 재난형 가축전염병 발생 대비, 가상 방역훈련을 통하여 실제 발생 시 신속한 대응을 추진할 수 있도록 훈련 실시

\* 지금까지 추진실적('20~'23) : 가상방역훈련 8회 / 120백만원

### □ 2024 추진계획

- 사업량 : 2회(강릉, 횡성)
- 사업비 : 30백만 원(국비 15, 도비 4.5, 시군비 10.5)
- 지원조건 : 국비 50%, 도비 15, 시군비 35

### □ 추진일정

- 사업계획 수립 : 1월
- 가상방역훈련 실시 : 4 ~ 10월
- 추진상황 점검 : 6월, 10월, 12월

## 7. 양돈농가 ASF 방역관리 지원

- ▶ 내·외부 울타리, 방역실 등 양돈농장 차단방역시설 운영을 통한 질병 원인체 유입차단으로 아프리카돼지열병 등 가축전염병 발생 최소화

### □ 사업개요

- 사업기간 : 2022 ~ 2028년
  - 사업량 : 450개소
  - 사업비 : 4,500백만 원(도비 675, 시군비 1,575, 자부담 2,250)
  - 지원대상 : 일정규모이상 돼지사육농가
  - 사업내용 : 8대 방역시설 설치 농가 중 시간 경과로 인한 노후, 훼손된 방역시설의 유지·보수, 배수로 정비 지원
- \* 지금까지 추진실적('22~'23) : 138개소 / 1,020백만원

### □ 2024 추진계획

- 사업량 : 32개소
- 사업비 : 320백만 원(도비 48, 시군비 112, 자부담 160)
- 지원조건 : 도비 15%, 시군비 35, 자부담 50
- (방역시설 유지보수 혹은 배수로 정비) 10백만원/개소

### □ 추진일정

- 사업계획 수립 : 1월
- 지원 대상농가 선정 : 2월
- 유지·보수, 배수로 정비 : 2 ~ 10월
- 추진상황 점검 : 6월, 10월, 12월

## 8. 돼지 가축전염병 검사용 시료 채취비 지원

- ▶ ASF, FMD 등 가축전염병 발생 시 공수의 등 현장 방역 대응 인력을 확보하여 질병 전파 조기 차단

### □ 사업개요

- 사업기간 : 2024 ~ 2028년
- 지원대상 : 시·군 공수의, 방역사 등
- 사업내용
  - 시·군 공수의, 방역사 등에게 가축전염병 검사를 위한 돼지 시료 채취 비용을 지원(긴급상황 발생 시 타 축종 접종·채혈비로 지원)
  - \* 지금까지 추진실적 : 없음('24년 신규사업)

### □ 2024 추진계획

- 사업량 : 13,333두
- 사업비 : 333백만 원(도비 100, 시군비 233)
- 지원조건 : 도비 30%, 시군비 70
  - (가축전염병 검사용 시료 채취비 지원) 25천원/두
  - \* 모든 채혈 25천원/두, 비육돈 채혈 20천원/두, 채혈 입회·확인 10천원/두

### □ 추진일정

- 사업계획 수립·시달 : 1월
- 접종기술비 지원 등 사업 추진 : 연중
- 추진상황 지도·점검 : 6월, 10월, 12월



## 9. 구제역 방역 지원(국고)

- ▶ 철저한 구제역 백신접종을 위한 시술비 등 지원으로 도내 비발생을 지속 유지하여 청정강원 이미지 제고

### □ 사업개요

- 사업기간 : 2014 ~ 2028년
- 지원대상 : 우제류 사육 농가
- 사업내용
  - 구제역 백신(소, 돼지, 염소 등 우제류 가축) 지원
  - 백신접종 시술비(소, 염소 등) 및 구제역 검사용 소 채혈비 지원
  - 구제역 백신접종에 따른 스트레스 완화제 지원
- \* 지금까지 추진실적('14~'23) : 15,734천 두, 55,494백만원

### □ 2024 추진계획

- 사업량 : 3종 2,733천두
- 사업비 : 5,572백만 원(국비 2,420, 도비 426, 시군비 1,297, 자부담 1,429)
  - 백신 : 1,925천두 3,467백만 원(국비 1,428, 도비 122, 시군비 488, 자부담 1,429)
  - 백신접종 완화제 : 530천두 174백만 원(국비 87, 도비 17, 시군비 70)
  - 백신 접종비, 채혈비 : 278천두 1,931백만 원(국비 905, 도비 287, 시군비 739)
- ※ 추경 예산 확보 예정 : 7백만 원
- 지원조건 : 국비 43%, 도비 8, 시군비 23, 자부담 26
  - (백신) 축종·농가 규모별 상이, (완화제) 330원/두
  - (접종시술비) 6천원/두, (채혈비) 10천원/두

### □ 추진일정

- 사업계획 수립·시달 : 1월
- 추진 실적 및 백신향체 형성률 분석·관리 : 매월
- 추진상황 지도·점검 : 6월, 10월, 12월

## 10. 소 전업농가 구제역 백신접종 시술비 지원

- 구제역 백신 자가접종으로 인한 방역 취약·미흡 우려가 있는 소 전업 규모이상 사육농가에 접종시술비 지원을 통한 백신향체 양성을 제고

### □ 사업개요

- 사업기간 : 2020 ~ 2028년
- 지원대상 : 소 전업규모(50두 이상) 농가
- 사업내용
  - 50두 이상 소 사육농가 구제역 백신 접종을 위한 전문요원(공수의, 개업수의사 및 시군 지정요원) 동원 포획 및 접종 시술비 지원
  - \* 지금까지 추진실적('20~'23) : 810천 두 / 4,050백만원

### □ 2024 추진계획

- 사업량 : 150천두
- 사업비 : 750백만 원(도비 225, 시군비 525)
- 지원조건 : 도비 30%, 시군비 70
  - (백신접종 시술비 지원) 5천원/두

### □ 추진일정

- 사업계획 수립·시달 : 1월
- 접종시술비 지원 등 사업 추진 : 연중
- 추진상황 지도·점검 : 6월, 10월, 12월

## 11. 소 농가 질병관리 지원

- ▶ 송아지 폐사의 주요 원인인 설사병 예방·치료를 위한 키트·면역증강제 지원과 젖소 유방염 예방을 위한 백신 공급을 통한 경제적 손실 방지

### □ 사업개요

- 사업기간 : 2018 ~ 2028년
- 사업량 : 70,840두
- 사업비 : 1,136백만 원(도비 341, 시군비 795)
- 지원대상 : 번식사육농가 / 공수의사 및 개업수의사 / 젖소 착유농가
- 사업내용
  - 송아지 설사병 원인분석, 처방, 예방을 위한 진단키트, 면역증강제
  - 젖소 농장 중 유방염에 따른 체세포수 3등급 이상농가 등 유방염 질병이 상대적으로 많은 농장 및 방역규정 준수 농장에 지원
- \* 지금까지 추진실적('18~'23) : 39천두 / 660백만원

### □ 2024 추진계획

- 사업량 : 3종 6,258두(진단키트 1,150두, 면역증강제 3,708두, 젖소 유방염 백신 지원 1,400두)
- 사업비 : 99백만 원(도비 30, 시군비 69)
- 지원조건 : 도비 30%, 시군비 70
  - 진단키트 21천원/두, 면역증강제 11.5천원/두, 유방염백신 23.1천원/개

### □ 추진일정

- 사업계획 수립·시달 : 1월
- 공수의사 등 사업신청 : 1 ~ 2월
- 진단키트 활용 원인진단 등 사업추진 : 연중
- 사업 추진상황 지도·점검 : 6월, 10월, 12월

## 12. 가금농가 질병관리 지원

· 가금농가 질병 및 사양관리 수준을 향상시키고, 가금농가의 구조 및 체질 개선을 통해 조류인플루엔자 등의 가축전염병에 대한 근본적 예방 추진

### □ 사업개요

- 사업기간 : 2015 ~ 2028년
- 사업량 : 145호
- 사업비 : 1,450백만 원(국비 435, 도비 132, 시군비 303, 자부담 580)
- 지원대상 : 오리 및 닭 사육농가
- 사업내용 : 농가별 질병 및 사양관리 컨설팅 자문 비용 지원
  - \* 지금까지 추진실적('15~'23) : 108호 / 1,080백만 원

### □ 2024 추진계획

- 사업량 : 13호
- 사업비 : 130백만 원(국비 39, 도비 12, 시군비 27, 자부담 52)
- 지원조건 : 국비 30%, 도비 9, 시군비 21, 자부담 40
  - (농가 컨설팅 비용 지원) 10백만 원/개소

### □ 추진일정

- 사업계획 수립·시달 : 1월
- 사업대상·자문단 선정 : 2월
- 농장별 컨설팅 추진 : 2 ~ 12월
- 추진상황 지도·점검 : 6월, 10월, 12월

### 13. 돼지소모성질환 컨설팅 지원

- ▶ 양돈농가별 맞춤형 컨설팅 실시로 돼지소모성질환 발생 최소화 및 경영능력 향상으로 경제적 손실 예방

#### □ 사업개요

- 사업기간 : 2008 ~ 2028년
- 사업량 : 290호
- 사업비 : 2,900백만 원(국비 870, 도비 261, 시군비 609, 자부담 1,160)
- 지원대상 : 양돈농가
- 사업내용 : 질병, 사양 및 환기 전문가로 구성된 컨설팅 자문비용  
\* 지금까지 추진실적('08~'23) : 232호 / 2,094백만원

#### □ 2024 추진계획

- 사업량 : 10호
- 사업비 : 100백만 원(국비 30, 도비 9, 시군비 21, 자부담 40)
- 지원조건 : 국비 30%, 도비 9, 시군비 21, 자부담 40  
- (양돈농장 컨설팅 비용 지원) 10백만 원/호

#### □ 추진일정

- 사업계획 수립·시달 : 1월
- 사업대상자 및 컨설팅 업체 선정 : 1 ~ 2월
- 추진상황 지도·점검 : 6월, 10월, 12월

## 14. 가축진료 지원

- 영세축산농가에 전문수의사 진료 서비스를 지원하여 가축질병에 대한 경제적 손실 예방 및 안전축산물 생산 유도

### □ 사업개요

- 사업기간 : 2014 ~ 2028년
- 사업량 : 107천두
- 사업비 : 8,371백만 원(도비 1,256, 시군비 2,930, 자부담 4,185)
- 지원대상 : 소규모 축산농가(소·사슴 50두·돼지 1천두 미만 등)
- 사업내용 : 영세한 소규모 축산농가에 전문 수의사 진료서비스 지원
  - \* 지금까지 추진실적('14~'23) : 67천건 / 5,331백만원

### □ 2024 추진계획

- 사업량 : 7,600두
- 사업비 : 608백만 원(도비 91, 시군비 213, 자부담 304)
- 지원조건 : 도비 15%, 시군비 35, 자부담 50
  - (가축진료비 지원) 80천원/건
  - \* 1회 진료비 100천원 미만 50%, 100천원 이상 최대 50천원

### □ 추진일정

- 사업계획 수립·시달 : 1월
- 진료서비스 지원 등 사업추진 : 연중
- 추진상황 지도·점검 : 6월, 10월, 12월

## 15. 농가 차단방역용 소독시설·장비 지원

- 고병원성 AI, 구제역 및 ASF 차단방역 강화를 위한 세척·소독시설 개선으로 방역효과 제고 및 소독 효율성 강화

### □ 사업개요

- 사업기간 : 2019 ~ 2028년
- 사업량 : 2,050개소
- 사업비 : 4,607백만 원(도비 852, 시군비 1,986, 자부담 1,769)
- 지원대상 : 축산관련시설, 축산단지, 종축장, 부화장, 규모이상  
축산농가 및 소규모 농가
- 사업내용 : 축산관련시설, 농장 등에 방역시설 및 소독기 지원  
\* 지금까지 추진실적('19~'23) : 696개소 / 2,616백만원

### □ 2024 추진계획

- 사업량 : 136개소
- 사업비 : 293백만 원(도비 48, 시군비 111, 자부담 134)
- 지원조건
  - (세척·소독시설) 5,000천원/개소(도비 15%, 시군비 35, 자부담 50)
  - \* 도축장, 사료공장 등 축산관련시설 및 터널식 소독시설 설치농가 10,000천원/개소 가능
  - (이동식분무기) 700천원/개소(도비 21%, 시군비 49, 자부담 30)

### □ 추진일정

- 사업계획 수립·시달 : 1월
- 세척·소독시설 설치 및 장비 지원 : 연중
- 추진상황 지도·점검 : 6월, 10월, 12월

## 16. 축산시설 출입차량 GPS 통신료 지원

- ▶ 축산시설 출입차량의 등록 및 GPS단말기 장착으로 차량 출입정보를 수집·분석할 수 있는 정보관리체계 구축 및 효율적인 방역대책 마련

### □ 사업개요

- 사업기간 : 2013 ~ 2028년
- 사업량 : 69,048대
- 사업비 : 8,155백만 원(국비 2,040, 도비 612, 시군비 1,425, 자부담 4,078)
- 지원대상 : 축산시설 출입차량으로 등록하고 GPS를 장착한 차량
  - 등록유형 : 가축·알·사료·분뇨 운반, 예방접종, 인공수정, 컨설팅 등
- 사업내용 : 축산시설 출입차량이 가입한 GPS 통신비 지원
  - \* 지금까지 추진실적('13~'23) : 44천대 / 5,236백만 원

### □ 2024 추진계획

- 사업량 : 4,555대
- 사업비 : 541백만 원(국비 135, 도비 40, 시군비 95, 자부담 271)
  - ※ 추경 예산 확보 예정 : 사업비 21백만 원(국비 5, 도비 2, 시군비 4, 자부담 10)
- 지원조건 : 국비 25%, 도비 7.5, 시군비 17.5, 자부담 50
  - (축산차량 GPS 통신료 지원) 9.9천원/월/대

### □ 추진일정

- 사업계획 수립·시달 : 1월
- 사업 대상자 선정(매월) 및 사업 추진 : 연중
- 추진상황 지도·점검 : 6월, 10월, 12월



## 17. 축산관련차량 GPS 단말기 상시전원 공급체계 구축

- ▶ 축산차량 GPS 단말기가 상시 작동될 수 있도록 단말기 장착비용 지원을 통한 축산시설 방문기록 상시 수집 체계 구축

### □ 사업개요

- 사업기간 : 2019 ~ 2028년
  - 사업량 : 9,894대
  - 사업비 : 517백만 원(국비 260, 도비 78, 시군비 179)
  - 지원대상 : 축산차량 GPS 단말기 신규 및 교체 수령자
  - 사업내용 : 축산차량의 축산시설 방문 기록 상시 수집 체계 구축을 위한 GPS 단말기 장착 비용 지원
- \* 지금까지 추진실적('19~'23) : 6,078대/ 272백만원

### □ 2024 추진계획

- 사업량 : 1,525대
  - 사업비 : 92백만 원(국비 46, 도비 14, 시군비 32)
  - 지원조건 : 국비 50%, 도비 15, 시군비 35
- (축산차량 GPS 상시전원 단말기 지원) 60천원/대

### □ 추진일정

- 사업계획 수립·시달 : 1월
- 사업 대상자 선정(매월) 및 사업 추진 : 연중
- 추진상황 지도·점검 : 6월, 10월, 12월

## 18. 공수의 수당 지원

- ▶ 가축질병 예찰, 축산농가 방역지도, 예방접종 및 채혈, 악성 가축전염병 발생 시 긴급방역 현장 지원, 동물보호 등 공수의사 역할 제고

### □ 사업개요

- 사업기간 : 2018 ~ 2028년
- 지원대상 : 시군 공수의사
- 사업내용 : 시군에서 예찰, 예방접종, 채혈 등을 위해 위촉하는 공수의사에 대한 수당 지원

\* 지금까지 추진실적('18~'23) : 345명 / 3,814백만원

### □ 2024 추진계획

- 사업량 : 18개 시군 63명
- 사업비 : 756백만원 (도비 227, 시군비 529)
- 지원조건 : 도비 30%, 시군비 70  
- (공수의 수당 지원) 1백만원/명/월

### □ 추진일정

- 사업계획 수립·시달 : 1월
- 공수의 예찰, 예방접종, 채혈 등 사업추진 : 연중
- 추진상황 지도·점검 : 6월, 10월, 12월

## 19. 가축전염병 방역 보조원 지원

- ▶ 가축전염병 검사를 위한 채혈·예방접종 시 가축보정 및 소독용 드론운영 인력 지원으로 안전사고 예방 및 원활한 방역업무 추진

### □ 사업개요

- 사업기간 : 2011 ~ 2028년
- 지원대상 : 시군 방역보조원
- 사업내용 : 가축전염병 예방접종 및 채혈 시 가축보정 등 보조원 인건비 지원

\* 지금까지 추진실적('11~'23) : 460명 / 6,733백만원

### □ 2024 추진계획

- 사업량 : 28명
- 사업비 : 580백만원 (도비 174, 시군비 406)
- 지원조건 : 도비 30%, 시군비 70  
- (가축전염병 보조원 인건비 지원) 21백만원/명/년

### □ 추진일정

- 사업계획 수립·시달 : 1월
- 채혈, 예방접종 등 업무보조 추진 : 연중
- 보조원 운영 등 추진상황 지도·점검 : 분기별

## 20. 가금질병 예방시스템 구축

▸ 닭 사육농가에서 발생하는 주요 질병인 감보로병 예방백신 지원으로 질병발생 방지 및 경제적 손실 최소화

### □ 사업개요

- 사업기간 : 2015 ~ 2028년
- 사업량 : 302백만수
- 사업비 : 3,347백만 원(도비 1,004, 시군비 2,343)
- 지원대상 : 양계농가
- 사업내용 : 감보로병 등 주요 질병 발생예방 목적의 백신지원  
\* 지금까지 추진실적('15~'23) : 191백만 수/ 2,054백만원

### □ 2024 추진계획

- 사업량 : 12,100천수
- 사업비 : 121백만 원(도비 36, 시군비 85)
- 지원조건 : 도비 30%, 시군비 70  
- (닭 감보로병 예방백신 지원) 10원/수

### □ 추진일정

- 사업계획 수립·시달 : 1월
- 예방약품 선정 및 지원 : 3 ~ 10월
- 추진상황 지도·점검 : 6월, 10월, 12월

## 21. 가축전염병 예방주사

- 가축전염병 발생 방지를 위한 철저한 예방으로 양축농가 경제적 손실 예방 등 경영 안정화 및 국민 보건위생 수준 향상

### □ 사업개요

- 사업기간 : 연례반복
- 지원대상 : 축산농가(소·돼지·닭·개 사육농가) 등
- 사업내용 : 가축전염병(13종) 예방을 위한 예방약품 지원
  - (소 5종) 탄자기종저, 전염성비기관염, 설사병(주사제), 설사병(경구용), 바이러스성설사병
  - (돼지 4종) 열병·단독, 일본뇌염, 유행성설사, 썬코바이러스
  - (닭 1종) 뉴캐슬병
  - (기타 3종) 광견병(개), 광견병(야생동물), 돼지열병(야생동물)

### □ 2024 추진계획

- 사업량 : 33,963천두수
- 사업비 : 5,017백만 원(국비 2,934, 도비 322, 시군비 1,289, 자부담 472)
  - 축종별 : 소 5종/287백만원, 돼지 4/1,628, 닭 1/120, 기타 3/2,982
  - ※ 추경 예산 확보 예정 : 20백만원(국비 8, 도비 2, 시군비 8)
- 지원조건 : 국비 59%, 도비 6, 시군비 27, 자부담 8(세부사업별 상이)

### □ 추진일정

- 가축방역 세부사업계획 수립·시달 : 1월
- 예방약품 공급 및 예방주사 등 방역 추진 : 연중
- 가축방역사업 추진상황 점검 : 분기별

## 22. 꿀벌질병 구제약품 지원

- 응애류 등 꿀벌질병 구제약품 공급으로 질병 발생으로 인한 양봉농가 피해 예방 및 경영 안정화

### □ 사업개요

- 사업기간 : 연례반복
- 지원대상 : 양봉농가
- 사업내용 : 꿀벌질병(응애류, 노제마병, 낭충봉아부패병) 예방을 위한 구제약품 등 지원

### □ 2024 추진계획

- 사업량 : 565천군
- 사업비 : 691백만 원(국비 484, 도비 41, 시군비 166)
  - 질병별 : 응애류 368백만 원, 노제마병 162, 낭충봉아부패병 161
- 지원조건 : 국비 70%, 도비 6, 시군비 24
  - (응애류) 1,249원/군, (노제마병) 1,080원/군, (낭충봉아부패병) 1,338/군

### □ 추진일정

- 사업계획 수립·시달 : 1월
- 기생충 등 구제약품 공급 및 방역 추진 : 연중
- 추진상황 지도·점검 : 6월, 10월, 12월

## 23. 양봉농가 질병관리 지원

- 농가 질병·사양관리 컨설팅, 응애 모니터링 및 내성검사 등을 통해 양봉농가 피해 예방 및 경영 안정화

### □ 사업개요

- 사업기간 : 2024 ~ 2028년
- 지원대상 : 양봉농가
- 사업내용 : 양봉농가 질병관리 컨설팅 및 검사 지원
  - \* 지금까지 추진실적 : 24년 신규사업

### □ 2024 추진계획

- 사업량 : 10호
- 사업비 : 80백만 원(국비 32, 도비 24, 시군비 8, 자부담 16)
  - 세부사업별 : 컨설팅 40백만 원, 질병검사 40백만 원
- 지원조건 : 국비 40%, 도비 30, 시군비 10, 자부담 20
  - 컨설팅 4,000천원/호, 질병검사 4,000천원/호

### □ 추진일정

- 사업계획 수립·시달 : 1월
- 컨설팅 및 질병검사 추진 : 연중
- 추진상황 지도·점검 : 6월, 10월, 12월

## 24. 꿀벌 사육농가 면역증강제 지원

· 치료제가 없는 꿀벌 바이러스 질병인 낭충봉아부패병과 응애류 예방을 위하여 면역증강제 지원으로 꿀벌사육농가의 안정적 꿀 생산기반 구축

### □ 사업개요

- 사업기간 : 2019 ~ 2028년
- 사업량 : 512천군(꿀벌)
- 사업비 : 4,049백만 원(도비 1,215, 시군비 2,834)
- 지원대상 : 양봉농가
- 사업내용 : 양봉농가에 낭충봉아부패병, 응애류 등 예방을 위한 면역증강제 지원

\* 지금까지 추진실적('19~'23) : 407천 군·호/ 2,999백만원

### □ 2024 추진계획

- 사업량 : 21천군
- 사업비 : 210백만 원(도비 63, 시군비 147)
- 지원조건 : 도비 30%, 시군비 70
  - (지원대상) 도내 양봉농가 등록자 또는 해당 시·군에 주소를 두고 실거주하며 꿀벌 사육을 하는 농가 대상
  - (지원단가) 1만원/군

### □ 추진일정

- 사업계획 수립·시달 : 1월
- 약품 선정 및 지원 : 2 ~ 10월
- 추진상황 지도·점검 : 6월, 10월, 12월



## 25. 증가축 예방약 지원

- ▶ 돼지에 경제적으로 막대한 피해를 주는 주요 질병 중 돼지 호흡기질병 예방백신, 돼지생식기호흡기증후군(PRRS) 예방백신지원으로 농가 소득 증대 및 경쟁력 제고

### □ 사업개요

- 사업기간 : 2023 ~ 2028년
- 사업량 : 200만두
- 사업비 : 5,250백만 원(도비 1,575, 시군비 3,675)
- 지원대상 : 도내 전체 양돈농장
- 사업내용 : 돼지호흡기 질병 백신 및 돼지생식기호흡기증후군(PRRS) 백신 지원
  - \* 지금까지 추진실적('23) : 400천두 / 1,050백만 원

### □ 2024 추진계획

- 사업량 : 254천두
- 사업비 : 640백만 원(도비 192, 시군비 448)
- 지원조건 : 도비 30%, 시군비 70
  - (돼지호흡기 백신) 3천원/두, (돼지생식기호흡기증후군) 2천원/두

### □ 추진일정

- 사업계획 수립·시달 : 1월
- 예방약품 선정 : 2월
- 농가별 예방약품 공급 : 연중
- 추진상황 지도·점검 : 6월, 10월, 12월

## 26. 공동방제단 운영지원

- ▶ 상대적으로 방역소홀 우려가 있는 소규모농가 및 취약지역에 대해 공동방제단을 이용한 소독 지원으로 AI·구제역 등 전염병 발생 방지

### □ 사업개요

- 사업기간 : 2006 ~ 2028년
- 사업량 : 231천호(49개반)
- 사업비 : 53,284백만 원(국비 26,951, 도비 5,594, 시군비 20,739)
- 지원대상 : 소규모 축산농가 및 가금거래 전통시장, 밀집사육지역 등
  - 소·사슴·염소 10두 미만, 돼지 500두 미만, 닭 500수 이상 3,000수 미만, 오리 2,000수 미만 사육농가
- 사업내용
  - 공동방제단(49개반) 운영에 따른 방역요원 인건비 지원
  - 공동방제단 운영비(소독장비 임대료, 소독약품비, 운영활동비) 지원
  - \* 지금까지 추진실적('06~'23): 219천호 / 40,484백만원

### □ 2024 추진계획

- 사업량 : 2,547호(49개반)
- 사업비 : 2,564백만 원(국비 1,282, 도비 256, 시군비 1,026)
- 지원조건 : 국비 50%, 도비 10, 시군비 40
  - (인건비) 29,890천원/명, (운영비) 22,437천원/반

### □ 추진일정

- 사업계획 수립·시달 : 1월
- 소독지원 등 공동방제단 운영 : 2월
- 공동방제단 운영실태 점검 등 : 6월, 10월, 12월

## 27. 닭 진드기 공동방제 지원

· 산란계 농장 신규 계군 입식 전 청소·소독 등을 통한 질병 및 사양관리 수준 향상으로 가축질병 예방과 살충제 사용을 최소화

### □ 사업개요

- 사업기간 : 2018 ~ 2028년
- 사업량 : 65호
- 사업비 : 1,210백만 원(국비 484, 도비 129, 시군비 355, 자부담 242)
- 지원대상 : 산란계 농가
- 사업내용 : 산란계 농장 청소·세척, 소독 등 닭 진드기 방제 지원  
\* 지금까지 추진실적('18~'23) : 58호 / 1,130백만 원

### □ 2024 추진계획

- 사업량 : 10호 500천수
- 사업비 : 200백만 원(국비 80, 도비 16, 시군비 64, 자부담 40)
- 지원조건 : 국비 40%, 도비 8, 시군비 32, 자부담 20  
- (지원단가) 개소당 20백만 원, 마리 당 400원(청소·세척·소독 140원, 닭진드기 구제 110원, 사후관리 150원)

### □ 추진일정

- 사업계획 수립·시달 : 1월
- 방제업체 선정 및 계약 : 2월
- 농장별 닭진드기 방제 : 2 ~ 10월
- 추진상황 지도·점검 : 6월, 10월, 12월

## 28. 살처분보상금 지원

· 가축전염병 감염 등 가축 살처분에 따른 보상금 및 도태장려금 등 지급으로 농가 경영 안정화 도모

### □ 사업개요

- 사업기간 : 2009 ~ 2028년
  - 사업량 : 1,500천두
  - 사업비 : 380,000백만 원(국비 304,000, 도비 38,000, 시군비 38,000)
  - 지원대상 : 축산농가
  - 사업내용 : 살처분·도태 처리한 가축, 검사·주사 등 실시로 인한 폐사 가축 등에 대하여 보상금 지급
- \* 지금까지 추진실적('09~'23) : 1,140천두(수) / 2,870억원

### □ 2024 추진계획

- 사업량 : 2,100두
- 사업비 : 5,250백만 원(국비 4,200, 도비 525, 시군비 525)
  - ※ 추경예산 확보예정 : 188백만 원(국비 15, 도비 19, 시군비 19)
- 지원조건 : 국비 80%, 도비 10, 시군비 10
  - (살처분 보상금 지원) 2,500천원/두

### □ 추진일정

- 사업계획 수립·시달 : 1월
- 보상금 신청 및 교부 : 연중
- 추진상황 지도·점검 : 6월, 10월, 12월

## 29. 생계 및 소득안정 지원

· 가축전염병 발생에 따른 살처분 농가 또는 이동제한 등으로 경제손실이 발생한 농가에 생계 및 소득안정 자금 지원

### □ 사업개요

- 사업기간 : 2015 ~ 2028년
  - 사업량 : 645호
  - 사업비 : 11,201백만 원(국비 7,781, 도비 995, 시군비 2,425)
  - 지원대상 : 축산농가
  - 사업내용 : 사회재난형 가축전염병 관련 전 두수를 살처분한 농가에 대해 생계안정 지원 및 이동제한 등으로 손실을 입은 농가에 소득안정 지원
- \* 지금까지 추진실적('09~'23) : 295호 / 9,773백만원

### □ 2024 추진계획

- 사업량 : 12호
- 사업비 : 109백만 원(국비 76, 도비 10, 시군비 23)
  - ※ 추경예산 삭감예정 : △176백만 원(국비 123, 도비 16, 시군비 37)
- 지원조건 : 국비 70%, 도비 9, 시군비 21
  - (생계 및 소득안정 자금) 9,083천원/호/평균 6개월

### □ 추진일정

- 사업계획 수립·시달 : 1월
- 생계 및 소득안정자금 신청 및 교부 : 연중
- 추진상황 지도·점검 : 6월, 10월, 12월

---

조류질병팀(249-2662)

### 30. 가축사체처리지원(가축매몰지 관리·소멸)

- ▶ AI·구제역·ASF 등 가축 전염병 발생에 따른 살처분 처리 이후 조성된 매몰지의 관리·소멸을 통한 환경오염 방지

#### □ 사업개요

- 사업기간 : 2014 ~ 2028년
- 사업량 : 557개소
- 사업비 : 12,810백만 원(국비 5,217, 도비 2,267, 시군비 5,326)
- 지원대상 : AI·구제역·ASF 등 가축전염병 발생으로 조성된 매몰지
- 사업내용 : 가축매몰지의 사체 잔존물, 관련시설 철거 및 복토 등 소멸처리
  - \* 지금까지 추진실적('14~'23) : 215개소 / 9,058백만원

#### □ 2024 추진계획

- 사업량 : 36개소
- 사업비 : 1,712백만 원(국비 685, 도비 308, 시군비 719)
  - ※ 추경 예산 확보 예정 : 사업비 400백만 원(국비 160, 도비 72, 시군비 168)
- 지원조건 : 국비 40%, 도비 18, 시군비 42
  - (발굴) 50백만원/개소, (관리) 6.3백만원/개소

#### □ 추진일정

- 사업계획 수립·시달 : 1월
- 사업 대상지 선정 및 사업 추진 : 연중
- 추진상황 지도·점검 : 6월, 10월, 12월

### 31. 럼피스킨 방역 지원 사업

· 수의사 등 전문인력을 통한 럼피스킨 백신접종 지원으로 질병 발생 및 확산 방지

#### □ 사업개요

- 사업기간 : 2023 ~ 2024년
  - 사업량 : 174천두
  - 사업비 : 871백만 원(국비 655, 도비 65, 시군비 151)
  - 지원대상 : 럼피스킨 백신접종을 위하여 동원된 수의사
  - 사업내용 : 수의사 등 전문인력을 통한 럼피스킨 백신접종 지원으로 질병 발생 및 확산 방지
- \* 지금까지 추진실적('23) : 87,801두 / 439백만원

#### □ 2024 추진계획

- 사업량 : 86,513두
- 사업비 : 432백만 원(국비 216, 도비 65, 시군비 151)  
※ 추경 예산 확보 예정 : 사업비 432백만 원(국비 216, 도비 65, 시군비 151)
- 지원조건 : 국비 50%, 도비 15, 시군비 35  
- (접종시술비) 5천원/두

#### □ 추진일정

- 사업계획 수립·시달 : 1월
- 사업 대상지 선정 및 사업 추진 : 연중
- 추진상황 지도·점검 : 6월, 10월, 12월

## 32. 동물보호·관리보조원 지원

▶ 적정한 동물보호·관리와 동물보호 행정업무 증가에 대한 효율적인 처리를 통해 동물보호·복지 수준 향상 도모

### □ 사업개요

- 사업기간 : 2023 ~ 2028년
- 사업량 : 162명
- 사업비 : 3,353백만 원(도비 1,008, 시군비 2,345)
- 지원대상 : 시군
- 사업내용 : 동물보호센터관련 적정 구조·보호·관리, 동물보호복지 관련 행정업무 보조 등 보조원 인건비 지원

### □ 2024 추진계획

- 사업량 : 18명
- 사업비 : 373백만 원(도비 112, 시군비 261)
- 지원조건 : 도비 30%, 시군비 70  
- (동물보호·관리 보조원 지원) 21백만 원/명/년

### □ 추진일정

- 사업계획 수립·시달 : 1월
- 구조·보호·관리, 행정업무 보조 추진 : 연중
- 보조원 운영 등 추진상황 지도·점검 : 6월, 10월, 12월



### 33. 유실·유기동물 입양비 지원

▶ 유실·유기동물 입양비 지원을 통한 입양 활성화 유도 등 유기동물의 효율적 관리 도모

#### □ 사업개요

- 사업기간 : 2018 ~ 2028년
- 사업량 : 4,912두
- 사업비 : 854백만 원(국비 221, 도비 92, 시군비 202, 자부담 339)
- 지원대상 : 시·군
- 사업내용 : 동물보호센터에서 입양되는(예정) 동물의 질병진단 비용, 예방접종, 중성화수술비, 내장형 동물등록비, 미용비, 의료보험비 등 소요비용 지원

#### □ 2024 추진계획

- 사업량 : 222마리
- 사업비 : 56백만 원(국비 17, 도비 5, 시군비 12, 자부담 22)
- 지원조건 : 국비 30%, 도비 9, 시군비 21, 자부담 40  
- (유실·유기동물 입양비 지원) 250천원/마리

#### □ 추진일정

- 사업계획 수립·시달 : 1월
- 입양비 지원 : 연중
- 추진상황 지도·점검 : 6월, 10월, 12월

### 34. 반려동물 산업육성(반려동물 놀이터 조성)

- ▶ 반려동물과 함께 할 수 있는 공간제공 및 반려인과 비반려인 조화를 통해 동물과의 공존에 대한 시민의식 고양

#### □ 사업개요

- 사업기간 : 2020 ~ 2028년
- 사업량 : 9개소
- 사업비 : 900백만 원(도비 459, 시군비 441)
- 지원대상 : 시·군
- 사업내용 : 반려견 놀이공간, 편의시설 등 반려동물놀이터 설치 지원

#### □ 2024 추진계획

- 사업량 : 1개소(동해시)
- 사업비 : 60백만 원(도비 31, 시비 29)
- 지원조건 : 도비 51%, 시비 49  
- (반려동물놀이터 조성) 60백만 원/개소

#### □ 추진일정

- 사업계획 수립·시달 : 1월
- 반려동물 놀이터 조성 추진 : 연중
- 추진상황 지도·점검 : 6월, 10월, 12월

### 35. 동물 보호·관리·처리 지원

- ▶ 유기·유실 동물의 효율적 관리를 통해 동물 생명 보호 및 인수 공통전염병 예방
- ▶ 유기동물 사체의 화장 등 위생적인 처리로 생명존중 의식 고취

#### □ 사업개요

- 사업기간 : 2011 ~ 2028년
- 사업량 : 45,432마리(보호·관리 등), 85,532kg(사체처리), 홍보 108식
- 사업비 : 5,001백만 원(도비 1,475 ,시군비 3,526)
- 지원대상 : 시·군
- 사업내용 : 유기동물 구조·보호비, 유기동물 사체처리비용 등 지원

#### □ 2024 추진계획

- 사업량 : 3,950마리(보호·관리·임시보호·응급진료), 8,633kg(사체처리)  
홍보비 18식
- 사업비 : 994백만 원(도비 298, 시군비 696)
- 지원조건 : 도비 30%, 시군비 70
  - (유기동물 보호·관리) 200천원/마리, (유기동물사체 위생적 처리) 5천원/kg
  - (유기동물 임시보호) 1,500천원/마리, (유기동물 응급진료) 100천원/마리
  - (홍보비) 2,000천원/시군

#### □ 추진일정

- 사업계획 수립·시달 : 1월
- 유기동물 구조·보호·관리 사업추진 : 연중
- 추진상황 지도·점검 : 6월, 10월, 12월

### 36. 유실·유기동물 구조·보호비 지원

· 유기동물 발생으로 인한 주민생활 불편을 해소하고 유기동물의 효율적 관리를 통한 광견병 등 인수공통전염병 사전예방 및 동물 생명 보호

#### □ 사업개요

- 사업기간 : 2019 ~ 2028년
- 사업량 : 14,831마리
- 사업비 : 979백만 원(국비294, 도비 205, 시군비 480)
- 지원대상 : 시·군(동물보호센터)
- 사업내용 : 유기동물 포획·구조비, 치료비, 재료비 등 지원

#### □ 2024 추진계획

- 사업량 : 1,720마리
- 사업비 : 120백만 원(국비 36, 도비 25, 시군비 59)
- 지원조건 : 국비 30%, 도비 21, 시군비 49  
- (유실·유기동물 구조·보호비 지원) 70천원/마리

#### □ 추진일정

- 사업계획 수립·시달 : 2월
- 유기동물 포획·구조·보호 등 사업추진 : 연중
- 추진상황 지도·점검 : 6월, 10월, 12월

### 37. 길고양이 중성화수술 지원

- 도심이나 주택가에 자연적으로 번식하여 자생하는 길고양이의 개체 수 조절을 통한 민원해결로 도시민 불편 해소 및 공중보건위생 향상

#### □ 사업개요

- 사업기간 : 2018 ~ 2028년
- 사업량 : 22,030마리
- 사업비 : 4,406백만 원(국비 881, 도비 1,057, 시군비 2,468)
- 지원대상 : 시·군(동물보호센터 및 동물병원)
- 사업내용 : 도심 배회 등 길고양이 대상 중성화 수술비 및 포획(관리) 비용 등 지원

#### □ 2024 추진계획

- 사업량 : 4,760마리
- 사업비 : 952백만 원(국비 190, 도비 229, 시군비 533)
- 지원조건 : 국비 20%, 도비 24, 시군비 56  
- (길고양이 중성화수술비 지원) 200천원/마리

#### □ 추진일정

- 사업계획 수립·시달 : 2월
- 길고양이 포획·중성화수술·방사 등 사업추진 : 연중
- 추진상황 지도·점검 : 6월, 10월, 12월

### 38. 동물 보호·복지 시설 지원

- ▶ 시·군 동물보호센터 증축 또는 개보수 지원을 통해 피학대 동물과 유실·유기동물에 대한 적절한 구조·보호

#### □ 사업개요

- 사업기간 : 2019 ~ 2028년
- 사업량 : 7개소
- 사업비 : 700백만 원(도비 210, 시군비 490)
- 지원대상 : 시·군
- 사업내용 : 시·군 직영 동물보호센터 증축 또는 시설 개보수

#### □ 2024 추진계획

- 사업량 : 1개소(원주시)
- 사업비 : 100백만 원(도비 30, 시군비 70)
- 지원조건 : 100백만 원/개소(도비 30%, 시군비 70)  
- (동물보호센터 증축) 100백만원/개소

#### □ 추진일정

- 사업계획 수립·시달 : 2월
- 동물보호센터 증축 또는 개보수 : 연중
- 추진상황 지도·점검 : 6월, 10월, 12월

### 39. 반려동물 인프라 구축(동물보호센터 설치지원)

▶ 유실·유기동물 보호시설 설치지원을 통한 동물의 적절한 보호·관리 기반 확충

#### □ 사업개요

- 사업기간 : 2018 ~ 2028년
- 사업량 : 10개소
- 사업비 : 15,000백만 원(국비 4,500, 도비 2,590, 시군비 7,910)
- 지원대상 : 시·군
- 사업내용 : 시·군 동물보호센터 신규 설치비 지원

#### □ 2024 추진계획

- 사업량 : 1개소(황성군)
- 사업비 : 2,000백만 원(국비 600, 도비 280, 시군비 1,120)
- 지원조건 : 국비 30%, 도비 14, 시군비 56  
- (동물보호센터 설치지원) 2,000백만원/1개소

#### □ 추진일정

- 사업계획 수립·시달 : 2월
- 동물보호센터 신축 진행 : 2 ~ 12월
- 추진상황 지도·점검 : 6월, 10월, 12월

## 40. 성숙한 반려동물 문화 조성

▶ 올바른 반려동물 문화 정착 및 생명존중 인식개선을 위한 지속적인 동물 보호 홍보와 도민이 참여·공감하는 반려동물 문화 확산 조성

### □ 사업개요

- 사업기간 : 2019 ~ 2028년
- 사업량 : 15식(동행캠페인 10, 문화축제 지원 5)
- 사업비 : 230백만 원(도비 165, 시군비 65)
- 지원대상 : 도민 및 시·군
- 사업내용 : 성숙한 반려동물 문화정착을 위한 홍보 캠페인 실시 및 문화행사 지원

### □ 2024 추진계획

- 사업량 : 2식
- 사업비 : 28백만 원(도비 15, 시군비 13)
- 지원조건 : (반려동물 동행 캠페인) 도비 100%  
(반려동물 문화행사 지원) 도비 50%, 시군비 50
- (반려동물 동행 캠페인) 2백만 원/식
- (반려동물 문화축제 지원) 26백만 원/식

### □ 추진일정

- 사업계획 수립·시달 : 1월
- 반려동물 문화축제 개최 : 10월(예정)
- 주제별 반려동물 동행캠페인 실시 : 연중
- 추진상황 점검 및 사업추진 분석 : 12월



## 41. 실외사육견 중성화수술 지원

▶ 농촌지역 실외에서 사육되는 등록대상 동물(개)의 중성화 수술 지원을 통한 유실·유기 동물 발생 예방

### □ 사업개요

- 사업기간 : 2022 ~ 2028년
- 사업량 : 8,400마리
- 사업비 : 3,360백만 원(국비 672, 도비 708, 시군비 1,644, 자부담 336)
- 지원대상 : 시·군
- 사업내용 : 농촌지역에서 실외 사육하는 등록대상 동물(개)의 중성화 수술비, 동물등록비, 동물운송비 등 지원

### □ 2024 추진계획

- 사업량 : 1,400마리
- 사업비 : 560백만 원(국비 112, 도비 118, 시군비 274, 자부담 56)
- 지원조건 : 국비 30%, 도비 18, 시군비 42, 자부담 10  
- (실외사육견 중성화수술 지원) 400천원/마리

### □ 추진일정

- 사업계획 수립·시달 : 2월
- 실외사육견 중성화수술 사업추진 : 연중
- 추진상황 지도·점검 : 6월, 10월, 12월

## 42. 반려동물 지원센터 건립 지원

▶ 반려동물과 사람이 함께 할 수 있는 교육·문화 공간 제공 등 다양한 역할을 수행하는 복합 문화시설 조성

### □ 사업개요

- 사업기간 : 2023 ~ 2024년
- 사업량 : 1개소
- 사업비 : 8,000백만 원(도비)
- 지원대상 : 강원특별자치도
- 사업내용 : 반려동물 체험학습장, 교육·문화시설 및 행동교정·놀이 공간 등 문화시설 및 부대시설 설치

### □ 2024 추진계획

- 사업량 : 반려동물지원센터 1식
- 사업비 : 7,000백만 원
  - 공사비 증가에 따른 사업비 변동 가능
- 지원조건 : 도비 100%

### □ 추진일정

- 반려동물 지원센터 공사 착공 및 준공 : 1 ~ 12월
- 개관 및 운영 : 12월(예정)

### 43. 민간동물보호시설 환경개선지원

▶ 민간(사설)동물보호시설의 질병·위생관리에 필요한 환경개선 지원으로 보호동물 관리수준 개선 및 동물복지 실현

#### □ 사업개요

- 사업기간 : 2024 ~ 2028년
- 사업량 : 5개소
- 사업비 : 1,680백만 원(국비 336, 도비 238, 시군비 554, 자부담 552)
- 지원대상 : 민간(사설)동물보호시설
- 사업내용 : 민간(사설)동물보호시설 환경개선(바닥공사, 환기시설 등) 비용 지원

#### □ 2024 추진계획

- 사업량 : 1개소
- 사업비 : 360백만 원(국비 72, 도비 54, 시군비 126, 자부담 108)
- 지원조건 : 국비 20%, 도비 15%, 시군비 35, 자부담 30  
- (민간동물보호시설환경개선 지원) 360백만원/개소

#### □ 추진일정

- 사업계획 수요조사 : 1월 ~
- 사업대상자 선정 : 1월 ~
- 민간동물보호시설 환경개선 추진 : 연중
- 추진상황 지도·점검 : 6월, 10월, 12월

## 44. 축산물 HACCP 컨설팅 지원

· 축산농가·도축장·집유장·사료공장에 자체안전관리기준서 작성 및 운영 등에 관한 전문 컨설팅을 지원하여 HACCP 정착 유도

### □ 사업개요

- 사업기간 : 2012 ~ 2028년
- 사업량 : 845개소
- 사업비 : 4,671백만 원(국비 1,869, 도비 280, 시군비 1,122, 자부담 1,400)
- 지원대상 : 축산농장, 도축장, 집유장, 사료공장
- 사업내용
  - HACCP 컨설팅 및 기술지도를 실시하는데 소요되는 비용, 교육비용 지원
  - HACCP 인증 후 사후관리, 위생·방역 및 질병관련 컨설팅 비용 지원

### □ 2024 추진계획

- 사업량 : 7개소
- 사업비 : 32백만 원(국비 13, 도비 2, 시군비 8, 자부담 9)
- 지원조건 : 국비 40%, 도비 6, 시군비 24, 자부담 30
  - 영업장(도축장, 집유장, 사료제조공장) : 5백 ~ 10백만원/개소
  - 돼지, 젓소, 산란계, 종계, 부화장 : 농가당 8백만 원
  - 한우, 육우, 육계, 메추리, 오리 : 농가당 6백만 원
  - (단체) 돼지 등 : 기본 8백만 원, 추가 농가당 3백만 원
  - (단체) 한우 등 : 기본 6백만 원, 추가 농가당 3백만 원
  - 사후관리 : 농가당 800천원 / 연장 : 농가당 2,000천원

### □ 추진일정

- 사업계획 시달 및 대상 선정 : 1월
- HACCP 컨설팅 추진 : 연중
- 추진상황 지도·점검 : 6월, 10월, 12월

## 45. 축산농가 및 작업장 HACCP 인증·유지 지원

· 축산농가 및 축산물작업장 HACCP 인증·유지를 통한 생산·유통단계의 축산물 위생·안전성 확보로 도내 축산물 경쟁력 강화

### □ 사업개요

- 사업기간 : 2012 ~ 2028년
- 사업량 : 974개소
- 사업비 : 6,989백만 원(도비 1,409, 시군비 2,901, 자부담 2,679)
- 지원대상 : 축산농가, 축산물작업장
- 사업내용
  - 축산물작업장 HACCP 컨설팅 및 기술지도를 실시하는데 소요되는 비용 지원
  - 축산농장 및 축산물 가공장 등에 HACCP 인증에 필요한 장비·시설 지원

### □ 2024 추진계획

- 사업량 : 23개소
- 사업비 : 193백만 원(도비 34, 시군비 81, 자부담 78)
- 지원조건 : (농장) 도비 21%, 시군비 49, 자부담 30  
(작업장) 도비 15%, 시군비 35, 자부담 50
  - 작업장 HACCP 컨설팅 지원 : (신규인증) 8백만 원 / (사후관리) 2백만 원
  - HACCP 시설·장비 등 지원 : (농가) 5백만 원 / (작업장) 20백만 원

### □ 추진일정

- 사업계획 시달 및 대상 선정 : 1월
- HACCP 시설, 장비 및 컨설팅 등 지원 추진 : 연중
- 추진상황 지도·점검 : 6월, 10월, 12월

## 46. 가축위생방역지원본부 도축검사원 운용 지원

· 축산물 위생관리의 첫 관문인 도축장에서 인수공통전염병 등 위해요소를 사전 차단함으로써 소비자에게 안전하고 위생적인 축산물 공급

### □ 사업개요

- 사업기간 : 2007 ~ 2027년
- 사업량 : 311명
- 사업비 : 12,466백만 원(국비 7,479, 도비 4,987)
- 지원대상 : 가축위생방역지원본부
- 사업내용
  - 관내 도축장 축산물 검사관 수행 도축검사(생체, 해체, 지육) 보조 및 안전성 검사(잔류물질, 미생물검사) 업무보조 검사원 인건비 지원

### □ 2024 추진계획

- 사업량 : 18명
- 사업비 : 927백만 원(국비 556, 도비 371)
- 지원조건 : 국비 60%, 도비 40
  - (인건비 지원) 51.5백만 원/명/년

### □ 추진일정

- 세부사업 추진계획 시달 : 1월
- 도축검사 및 축산물 안전성 검사 업무보조 : 연중
- 사업 추진실적 분석 : 12월

## 47. 축산물판매소 등 위생설비 개선 지원

· 도축장·가공장 및 소규모 축산물판매업소의 위생 설비·장비 등 지원을 통해 소비자가 안심하고 먹을 수 있는 위생적인 축산물 공급기반 조성

### □ 사업개요

- 사업기간 : 2019 ~ 2028년
- 사업량 : 434개소
- 사업비 : 13,790백만 원(도비 2,150, 시군비 4,745, 자부담 6,895)
- 지원대상 : 도축장·가공장·식육포장처리장, 축산물판매업소
- 사업내용
  - 노후화된 도축장·가공장의 위생·처리시설 개선 지원
  - 축산물판매업소의 위생개선에 필요한 장비(육절기, 진공포장기 등) 지원
  - 식육포장처리업의 위생관리에 필요한 시설·장비 개선 등 현대화 지원

### □ 2024 추진계획

- 사업량 : 22개소
- 사업비 : 1,210백만 원(도비 222, 시군비 383, 자부담 605)
- 지원조건 : (위생개선) 도비 15%, 시군비 35, 자부담 50  
(현대화) 도비 25%, 시군비 25%, 자부담 50
  - (위생개선) 4백만 원 ~ 500백만 원/개소
  - (포장처리업 현대화) 400백만 원/개소

### □ 추진일정

- 세부사업 추진계획 시달 : 1월
- 위생설비 개선 및 위생장비 지원 등 추진 : 연중
- 추진상황 지도·점검 : 6월, 10월, 12월

## 48. 명예축산물위생감시원 운영

▶ 축산물 위생향상을 위한 위생감시, 홍보 등에 소비자가 참여함으로써 투명성을 제고하고 위생적인 축산물 유통에 기여

### □ 사업개요

- 사업기간 : 2017 ~ 2028년
- 사업량 : 3,120건
- 사업비 : 156백만 원(국비 78, 도비 78)
- 지원대상 : 위촉된 명예축산물위생감시원(45명)
- 사업내용
  - 축산물 위생감시 등 관계공무원의 단속활동에 참여
  - 명예축산물위생감시원 교육, 축산물 위생·안전관련 홍보·계몽 활동

### □ 2024 추진계획

- 사업량 : 240건
- 사업비 : 12백만 원(국비 6, 도비 6)
- 지원조건 : 국비 50%, 도비 50
  - (당일 4시간 이상 활동 시) 5만원/일

### □ 추진일정

- 명예축산물위생감시원 운영계획 수립 : 1월
- 명예축산물위생감시원 운영실적 제출(도→식약처) : 분기별
- 사업추진 성과분석 : 12월



## 49. 축산물 위생감시 및 검사강화

· 축산물의 제조·가공·유통·판매 등 전반적인 과정에 대한 축산물의 위생상 문제점을 조사하고 수거·검사를 통해 안전하고 위생적인 축산물 공급

### □ 사업개요

- 사업기간 : 1996 ~ 2028년
- 사업량 : 위생감시 46천 개소, 수거·검사 16천 건
- 사업비 : 17,599백만 원(국비 7,220, 도비 10,379)
- 감시대상 : 도축업, 집유업, 축산물가공업, 축산물판매업, 식용란선별 포장업, 식육포장처리업, 축산물보관업 등
- 사업내용
  - 축산물가공장 등에 목적·취지·성격 등에 따라 ‘정기감시’, ‘특별감시’, ‘기획감시’를 통하여 ‘축산물위생관리법’, ‘식품 등의 표시·광고에 관한 법률’ 등의 위반여부 감시
  - 축산물가공장 등 위생감시 시 수거검사 병행 실시

### □ 2024 추진계획

- 사업량 : 위생감시 511개소, 수거·검사 515건
- 사업비 : 686백만 원(국비 280, 도비 406)

### □ 추진일정

구분	점검내용	월별	점검기관	비고
시기별 (정기·수시)	설·추석 명절 대비 점검	1월 / 9월	도, 시·군	
	하절기 축산물위생 취약분야 점검	6월	도, 시·군	
	식중독균 부적합 업체, 민원발생 업체 점검	연중	도, 시·군	
	유통단계 달걀 수거검사 및 공급업체 점검	6~11월	도, 시·군	
분야별 (특별·기획)	식육가공품 제조·유통업체 점검	2월	도	
	액란 등 알가공품 제조업체 점검	3월	도	
	온라인·비대면 유통 축산물 점검	4월	도, 시·군	
	포장육·육회 제조·유통업체 점검	5월	도, 시·군	
	유가공품 제조업체 점검	7월	도	
	축산물 운반업 및 보관업 점검	8월	도, 시·군	
	PB제품 등 다소비 축산물 점검	11월	도, 시·군	

축산물위생팀(249-3405)

# 2024년 농정시책 투자계획

추진 전략		사업비 (백만원)					
		계	국비	도비	시군비	자부담	기타
<b>계</b>		<b>1,016,251</b>	<b>361,747</b>	<b>153,799</b>	<b>214,765</b>	<b>172,480</b>	<b>113,460</b>
<b>소 계</b>		<b>298,637</b>	<b>65,035</b>	<b>50,684</b>	<b>70,618</b>	<b>3,855</b>	<b>108,445</b>
미래지속 성장형 농업·농 촌체계전 환	미래농업 인재육성 및 농촌 서비스 강화	187,325	4,492	38,588	34,509	1,291	108,445
	쾌적하고 살기좋은 강원 자치도형 농촌마을 조성	61,879	38,582	2,324	20,838	135	-
	농촌관광·6차산업 육성 농촌 소득화 추진	12,258	742	4,717	4,505	2,294	-
	혁신성장 농업생태계 및 첨단산업화 기반 확립	37,175	21,219	5,055	10,766	135	-
<b>소 계</b>		<b>43,200</b>	<b>5,651</b>	<b>5,853</b>	<b>15,057</b>	<b>14,257</b>	<b>2,382</b>
축산환경 개선 및 과학영농 기반구축	지속가능한 도민친화형 축산업 육성	21,071	2,851	3,072	7,463	6,585	1,100
	과학기술기반 축산업 고도화 및 농가경영 안정	10,001	133	1,492	4,202	4,174	-
	축산업 미래 성장기반 구축과 공익가치 제고	7,597	1,130	714	1,727	2,744	1,282
	축산물 고부가가치화 및 선진 유통체계 구축	4,531	1,537	575	1,665	754	-
<b>소 계</b>		<b>190,942</b>	<b>19,009</b>	<b>38,975</b>	<b>46,760</b>	<b>83,565</b>	<b>2,633</b>
농산물 유통혁신 디지털 전환	농산물 유통혁신, 수급안정 시스템 구축	34,657	8,729	5,287	6,064	1,4577	-
	농식품 산업 저변 확대, 농업 동반성장 강화	3,511	574	427	1,216	1,294	-
	고소득 전략작목 육성 및 스마트화 추진	39,874	9,666	4,480	10,910	12,185	2,633
	지역먹거리 선순환 체계 구축 및 마케팅 확대	112,900	40	28,781	28,570	55,509	-
<b>소 계</b>		<b>430,467</b>	<b>254,390</b>	<b>43,138</b>	<b>66,246</b>	<b>66,693</b>	<b>0</b>
친환경 농업육성 및 농업경영 안전망 구축	친환경농업 기반 확충 및 공익기능 증진	207,890	171,489	2,925	16,806	16,670	0
	곡물 자급률 제고 및 식량주권 확보	11,894	2,211	1,678	3,658	4,347	0
	농업 전후방산업 연계 농가 경영안정장치 강화	127,977	22,717	18,229	41,355	45,676	0
	농업생산기반 정비 및 안정적 용수 확보	82,706	57,973	20,306	4,427	0	0
<b>소 계</b>		<b>53,005</b>	<b>17,662</b>	<b>15,149</b>	<b>16,084</b>	<b>4,110</b>	<b>0</b>
사람과 동물이 함께 행복한 원헬스 기반구축	재난형 가축전염병 대응체계 고도화	16,366	4,507	2,783	6,372	2,704	0
	인수공통전염병 근절 등 청정강원 기반 마련	20,976	11,273	3,128	6,047	528	0
	강원형 반려동물 복지 종합 시스템 구축	12,603	1,027	8,197	3,193	186	0
	축산물 안전사고 제로화, 도민 안심 먹거리 제공	3,060	855	1,041	472	692	0